



*Il Turismo nella Regione Marche
Periodo Gennaio/Agosto 2023*

ARRIVI: 1.942.007

PRESENZE: 8.764.547

***PERMANENZA MEDIA REGIONALE: 4,51**

* Numero medio di notti trascorse da un turista in una località.

Elaborazione Regione Marche - Osservatorio Regionale del Turismo (Fonte Strutture Ricettive). **Dati provvisori in attesa di validazione da parte dell'Istat.**
dati si riferiscono ai movimenti denunciati direttamente dai titolari e/o gestori delle strutture ricettive alberghiere ed extralberghiere.

ARRIVI E PRESENZE : AUMENTANO GLI STRANIERI

Periodo Gennaio/Agosto 2023

Italiani		Stranieri		Totale Complessivo	
<i>Arrivi</i>	<i>Presenze</i>	<i>Arrivi</i>	<i>Presenze</i>	<i>Arrivi</i>	<i>Presenze</i>
1.615.849	7.343.203	326.158	1.421.344	1.942.007	8.764.547

Variazioni rispetto allo stesso periodo del 2022

Italiani		Stranieri		Totale Complessivo	
<i>Arrivi</i>	<i>Presenze</i>	<i>Arrivi</i>	<i>Presenze</i>	<i>Arrivi</i>	<i>Presenze</i>
1.655.331	7.805.437	303.432	1.345.991	1.958.763	9.151.428
-2,39	-5,92	+7,49	+5,60	-0,86	-4,23

*Movimento turistico registrato nella Regione Marche per sesso e fasce di età
Periodo Gennaio/Agosto 2023*

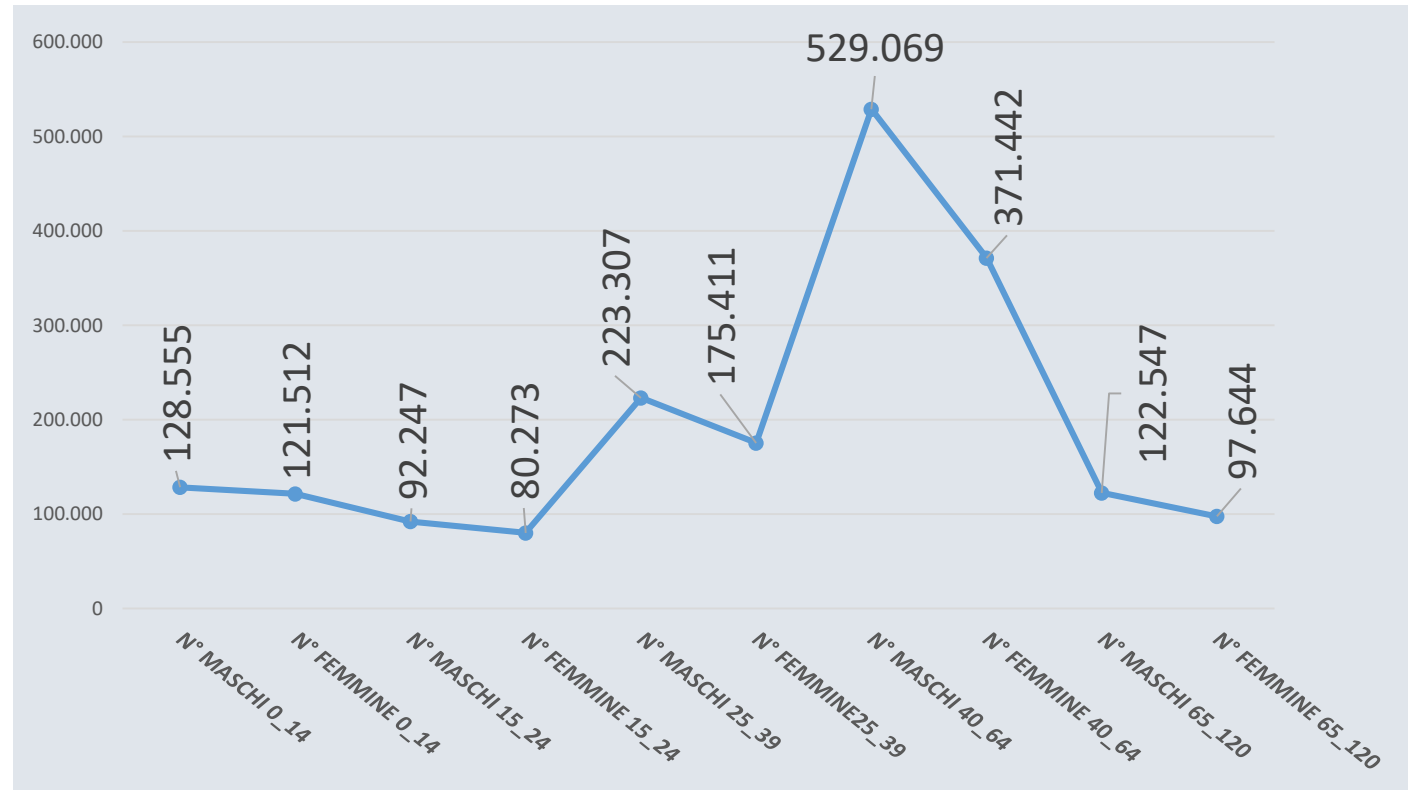
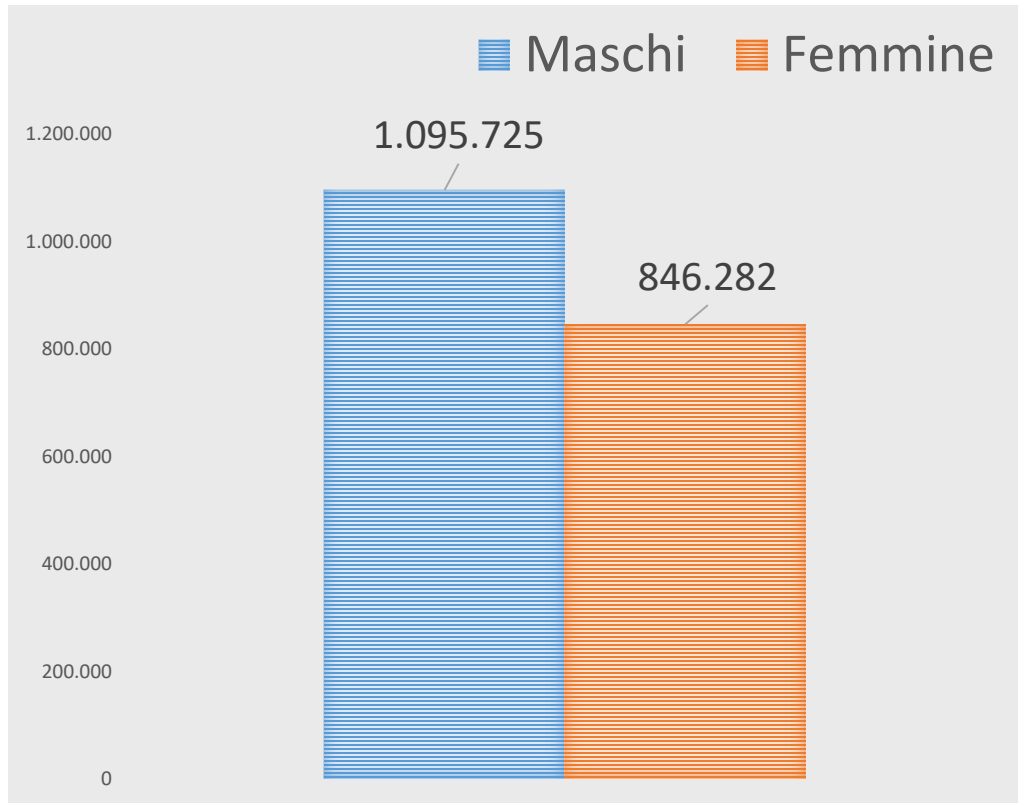

Movimento turistico registrato nelle strutture ricettive della Regione Marche
Totale complessivo Regionale

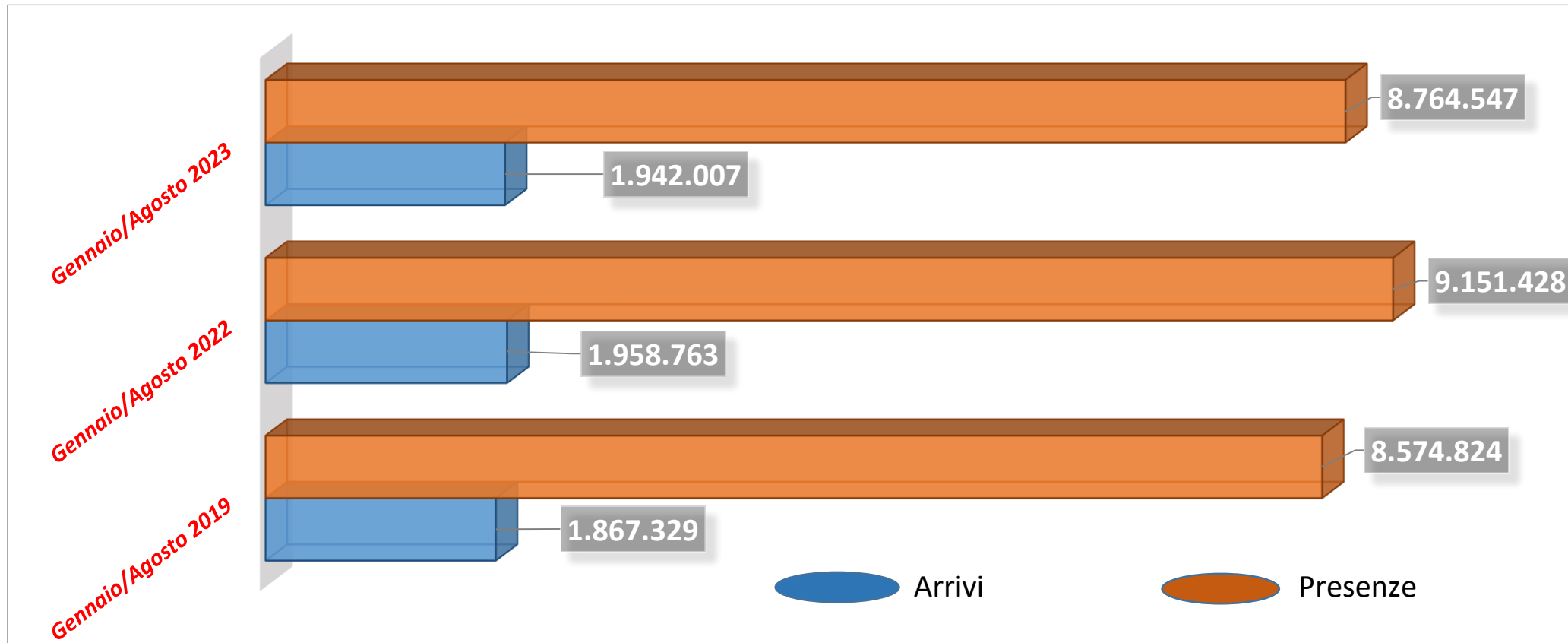

Elaborazione Regione Marche - Osservatorio Regionale del Turismo (Fonte Strutture Ricettive). **Dati provvisori in attesa di validazione da parte dell'Istat.** dati si riferiscono ai movimenti denunciati direttamente dai titolari e/o gestori delle strutture ricettive alberghiere ed extralberghiere.

Movimento turistico registrato nelle strutture ricettive della Regione Marche

Totale complessivo Italiani

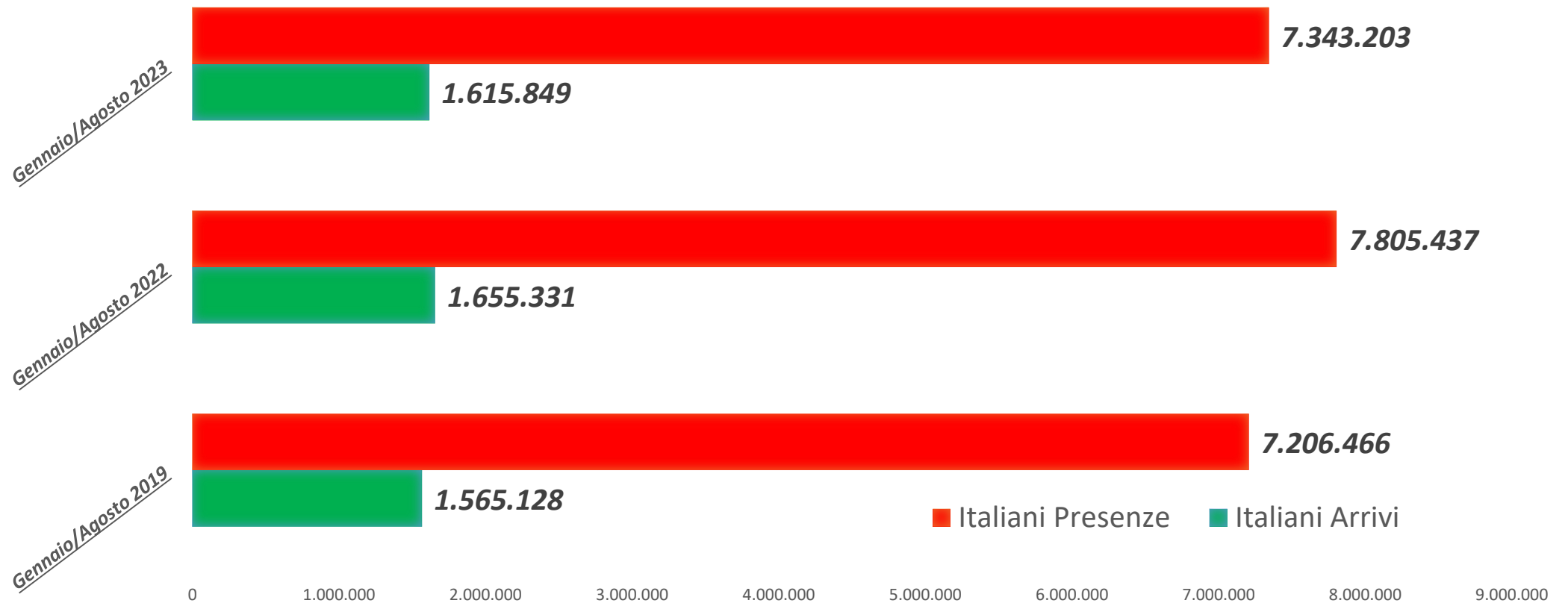

Elaborazione Regione Marche - Osservatorio Regionale del Turismo (Fonte Strutture Ricettive). **Dati provvisori in attesa di validazione da parte dell'Istat.** dati si riferiscono ai movimenti denunciati direttamente dai titolari e/o gestori delle strutture ricettive alberghiere ed extralberghiere.

Movimento turistico registrato nelle strutture ricettive della Regione Marche
Totale complessivo Stranieri

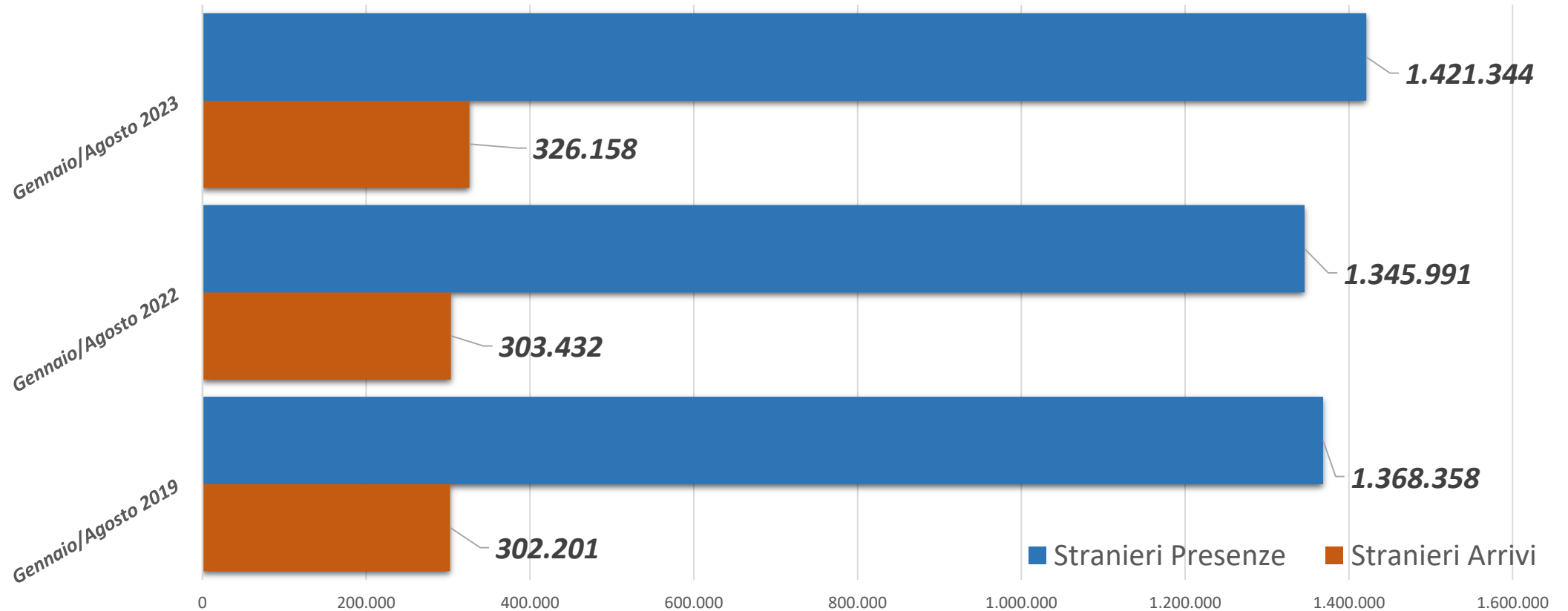

Elaborazione Regione Marche - Osservatorio Regionale del Turismo (Fonte Strutture Ricettive). **Dati provvisori in attesa di validazione da parte dell'Istat.** dati si riferiscono ai movimenti denunciati direttamente dai titolari e/o gestori delle strutture ricettive alberghiere ed extralberghiere.

STATISTICHE PER PROVINCIA

<i>Periodo Gennaio/Agosto 2023</i>	ALBERGHI		ESERCIZI COMPLEMENTARI		TOTALE COMPLESSIVO	
	<i>(Totali Settore Alberghiero)</i>		<i>(Totali Settore Extralberghiero)</i>			
<i>Province</i>	<i>Arrivi</i>	<i>Presenze</i>	<i>Arrivi</i>	<i>Presenze</i>	<i>Arrivi</i>	<i>Presenze</i>
ANCONA	405.525	1.038.427	217.838	1.102.040	623.363	2.140.467
ASCOLI PICENO	193.530	774.545	98.405	562.017	291.935	1.336.562
FERMO	70.375	217.861	143.827	1.018.397	214.202	1.236.258
MACERATA	123.243	294.562	155.779	1.159.961	279.022	1.454.523
PESARO E URBINO	370.441	1.376.868	163.044	1.219.869	533.485	2.596.737
TOTALE COMPLESSIVO	1.163.114	3.702.263	778.893	5.062.284	1.942.007	8.764.547

Elaborazione Regione Marche - Osservatorio Regionale del Turismo (Fonte Strutture Ricettive). **Dati provvisori in attesa di validazione da parte dell'Istat.** dati si riferiscono ai movimenti denunciati direttamente dai titolari e/o gestori delle strutture ricettive alberghiere ed extralberghiere.

Principali Nazionalità di Provenienza

(Suddivisioni per Arrivi)

Dati provvisori non ancora validati dall'Istat Nazionale

Periodo Gennaio/Agosto 2023

Nazionalità di Provenienza	Arrivi Anno 2023 Gennaio/Agosto	Arrivi Variazioni % rispetto allo stesso periodo del 2022	Presenze Anno 2023 Gennaio/Agosto	Presenze Variazioni % rispetto allo stesso periodo del 2022
Germania	62.537	0,25	283.947	-0,33
Paesi Bassi	32.860	-2,04	193.690	-0,09
Svizzera (incluso Liechtenstein)	27.436	-4,08	107.891	-5,97
Francia	21.701	1,01	72.011	2,13
Polonia	15.311	23,63	59.229	36,41
Regno Unito	14.672	6,89	59.379	13,58
Belgio	14.262	-9,40	70.087	-11,85
Stati Uniti d'America	12.588	18,65	49.161	18,88
Austria	11.883	5,51	47.909	7,40
Repubblica Ceca	8.762	29,06	48.588	31,25
Romania	8.706	19,54	44.547	11,52
Spagna	7.823	11,85	27.239	7,80
Ucraina	5.223	-2,92	30.425	-28,76
Svezia	3.949	-5,66	16.949	-4,74
Grecia	3.844	20,16	12.748	17,66
Ungheria	3.839	35,65	14.821	24,71
Australia	3.295	117,92	9.271	107,03

Principali Regioni di Provenienza

(Suddivisioni per Arrivi)

Dati provvisori non ancora validati dall'Istat Nazionale

Periodo Gennaio/Agosto 2023

Regioni di Provenienza	Arrivi Anno 2023 Gennaio/Agosto	Arrivi Variazioni % rispetto allo stesso periodo del 2022	Presenze Anno 2023 Gennaio/Agosto	Presenze Variazioni % rispetto allo stesso periodo del 2022
Lombardia	355.459	-6,87	1.838.282	-11,06
Emilia Romagna	212.100	-5,33	854.225	-7,90
Lazio	183.018	2,36	655.270	-3,89
Veneto	130.927	-2,46	507.707	-3,44
Umbria	96.693	-6,81	472.286	-15,85
Piemonte	91.700	-6,22	437.330	-13,78
Toscana	78.300	-1,27	257.503	-3,59
Puglia	74.733	6,18	245.768	0,74
Campania	69.544	0,97	268.278	-3,58
Abruzzo	50.778	5,97	177.554	8,42
Friuli-Venezia-Giulia	22.373	3,29	72.185	1,34
Sicilia	21.461	5,92	91.134	4,58
Trento	19.274	-6,59	87.787	-12,42
Liguria	16.662	-7,40	52.351	-4,35
Bolzano	14.063	-3,88	71.313	-3,62

Distribuzione per tipologia Strutture Ricettive presenti nella Regione Marche
(Aggiornamento in data 09 Ottobre 2023)

Tipologia Strutture	Numero
Hotel, Residenze Turistico Alberghiere, Alberghi Diffusi	766
Campeggi e Villaggi Turistici	112
Ostelli e Case per Ferie	106
Alloggi Agrituristici	847
Turismo Rurale "Country House"	326
Case e Appartamenti per Vacanze	404
Affittacamere	1.064
Bed & Breakfast	1.659
Agricampeggi	17
Aree di Sosta Camper	84
Appartamenti Ammobiliati Uso Turistico	6.134
Altri Esercizi Ricettivi	48
TOTALE COMPLESSIVO STRUTTURE: 11.567	TOTALE COMPLESSIVO POSTI LETTO: 204.136
Stabilimenti Balneari	877