



GIUNTA REGIONALE

**DELIBERAZIONE DELLA GIUNTA REGIONALE**

**N. 1969 DEL 18/12/2023**

ADUNANZA N. 211

LEGISLATURA XI

PROT. N. 2110

TIPO D'ATTO: DELIBERAZIONI DELLA GIUNTA REGIONALE

ASSESSORE PROPONENTE: GOFFREDO BRANDONI

STRUTTURA PROPONENTE: DIPARTIMENTO PROGRAMMAZIONE INTEGRATA, UE E RISORSE FINANZIARIE, UMANE E STRUMENTALI

**OGGETTO: D.lgs. n. 175/2016 e smi - art. 20 Razionalizzazione periodica delle partecipazioni pubbliche - Ricognizione 2022**

Il giorno 18 dicembre 2023, nella sede della Regione Marche, ad Ancona, in via Gentile da Fabriano, si è riunita la Giunta regionale, regolarmente convocata.

Sono presenti:

- Francesco Acquaroli	Presidente
- Filippo Saltamartini	Vicepresidente
- Stefano Aguzzi	Assessore
- Andrea Maria Antonini	Assessore
- Francesco Baldelli	Assessore
- Chiara Biondi	Assessore
- Goffredo Brandoni	Assessore

Constatato il numero legale per la validità dell'adunanza, assume la Presidenza il Presidente della Giunta regionale Francesco Acquaroli.

Assiste alla seduta il Segretario della Giunta regionale, Francesco Maria Nocelli.

Riferisce in qualità di relatore l'Assessore Goffredo Brandoni .

La deliberazione in oggetto è approvata all'unanimità dei presenti.

## **DELIBERAZIONE DELLA GIUNTA REGIONALE**

Oggetto: D.lgs. n. 175/2016 e smi – art. 20 Razionalizzazione periodica delle partecipazioni pubbliche – Ricognizione 2022.

### LA GIUNTA REGIONALE

VISTO il documento istruttorio riportato in calce alla presente deliberazione predisposto dal Settore Debito e società partecipate dal quale si rileva la necessità di adottare il presente atto;

RITENUTO per i motivi riportati nel predetto documento istruttorio e che vengono condivisi di deliberare in merito;

VISTO il parere favorevole di cui all'articolo 4, comma 5, della legge regionale 30 luglio 2021, n. 18, sotto il profilo della legittimità e della regolarità tecnica, del dirigente del Settore Debito e società partecipate, e l'attestazione dello stesso che dalla presente deliberazione non deriva né può comunque derivare un impegno di spesa a carico del bilancio regionale;

VISTA la proposta del Direttore del Dipartimento Programmazione integrata, UE e risorse finanziarie, umane e strumentali;

VISTO l'articolo 28, primo comma dello Statuto della Regione;

Con la votazione, resa in forma palese, riportata nell'allegato "Verbale di seduta"

### DELIBERA

- di approvare l'aggiornamento del piano di razionalizzazione delle partecipate della Regione Marche approvato con DGR n. 1101 del 25/09/2017, secondo quanto previsto dall'art. 20 del D.lgs. 19/08/2016 n. 175 "*Testo unico in materia di società a partecipazione pubblica*", così come riportato negli allegati A), B) e C) alla presente deliberazione che ne formano parte integrante;
- di trasmettere il presente atto, secondo le modalità stabilite da ciascun organismo, ai soggetti previsti dall'art. 20 commi 3 e 4 del D.lgs. 175/2016.

IL SEGRETARIO DELLA GIUNTA  
Francesco Maria Nocelli

IL PRESIDENTE DELLA GIUNTA  
Francesco Acquaroli

Documento informatico firmato digitalmente

Documento informatico firmato digitalmente



## **DELIBERAZIONE DELLA GIUNTA REGIONALE**

### **DOCUMENTO ISTRUTTORIO**

#### ***Normativa di riferimento***

- Art. 1, comma 612, della legge 23/12/2014, n. 190
- D.lgs. 19/08/2016 n. 175 “Testo unico in materia di società a partecipazione pubblica”
- Legge regionale 28 ottobre 2003, n. 20, art. 25-bis (come modificato dalla Legge regionale 9 febbraio 2018, n. 2)
- Legge regionale 4 dicembre 2014, n. 33, art.11 (come modificato dalle Leggi regionali 16 settembre 2015, n. 21 e 4 dicembre 2017, n. 34)
- Legge regionale 6 agosto 2021, n. 24
- Legge regionale 10 gennaio 2022, n. 1
- Art. 4 della L.R. n. 1 del 10/01/2022 “Misure urgenti di adeguamento della legislazione regionale”
- Corte dei Conti, deliberazione n. 19/SEZAUT/2017/INPR “linee di indirizzo per la revisione straordinaria delle partecipate di cui all’art. 24, D.lgs. n. 175/2016”
- Corte dei Conti, deliberazione n. 22/SEZAUT/2018/INPR “linee d’indirizzo per la revisione ordinaria delle partecipazioni, con annesso il modello standard di atto di ricognizione e relativi esiti, per il corretto adempimento, da parte degli enti territoriali, delle disposizioni di cui all’art. 20 del D.lgs. n. 175/2016”
- DGR n. 1101 del 25/09/2017 “D.lgs. 175/2016 s.m.i. – art. 24 Aggiornamento del Piano operativo di razionalizzazione già adottato a norma dell’art. 1 comma 611 della L. 190/2014”
- DGR n. 1699 del 17/12/2018 "D.Lgs. n. 175/2016 e s.m.i. — art. 20 "Razionalizzazione periodica delle partecipazioni pubbliche – Ricognizione 2017"
- DGR n. 1590 del 16/12/2019 "D.Lgs. n. 175/2016 e s.m.i. — art. 20 Razionalizzazione periodica delle partecipazioni pubbliche — Ricognizione 2018"
- DGR n. 1655 del 23/12/2020 "D.lgs. n. 175/2016 e s.m.i. — art. 20 "Razionalizzazione periodica delle partecipazioni pubbliche- Ricognizione 2019"
- DGR n. 1523 del 06/12/2021 “Articoli 4, 11 comma 2, lettera b) e c), 13 e 14 della L.R. n. 18/2021. Istituzione delle Direzioni e dei Settori della Giunta regionale”
- DGR n. 1686 del 30/12/2021 “D.lgs. n. 175/2016 e s.m.i. – art. 20 “Razionalizzazione periodica delle partecipazioni pubbliche – Ricognizione 2020”
- DGR n. 1806 del 27/12/2022 “D.lgs. n. 175/2016 e s.m.i. – art. 20 “Razionalizzazione periodica delle partecipazioni pubbliche – Ricognizione 2021”

#### ***Motivazione***

L’obbligo per le pubbliche amministrazioni di predisporre piani di razionalizzazione delle società di cui detengono partecipazioni, dirette o indirette, è stato posto per la prima volta dall’art. 1, comma 612, della legge 23/12/2014, n. 190 e successivamente confermato dall’art. 24 del D.lgs. 19/08/2016 n. 175 “Testo unico in materia di società a partecipazione pubblica” che fissava il termine di sei mesi dall’entrata in vigore dello stesso decreto. Detto termine è stato prorogato al 30/09/2017 a seguito delle modifiche apportate con il D.lgs. 16/06/2017 n. 100.



## **DELIBERAZIONE DELLA GIUNTA REGIONALE**

La Regione Marche ha provveduto in tempi rapidissimi ad adempiere a quanto previsto dalla normativa, stabilendo con l'art. 11, c. 1, della L.R. n. 33/2014 quali delle società partecipate fossero funzionali alle esigenze dell'Ente. In attuazione di quanto stabilito dalla norma, il 31/03/2015 è stato trasmesso alla Sezione regionale di controllo per le Marche della Corte dei Conti il "Piano operativo di razionalizzazione delle società e delle partecipazioni societarie direttamente o indirettamente possedute dalla Regione Marche" predisposto dal Segretario Generale e del Dirigente del Servizio Risorse Finanziarie e politiche comunitarie.

Successivamente si è provveduto in ossequio alla previsione dell'art. 24 del D.lgs. n. 175/2016 a stilare un piano di razionalizzazione straordinaria delle società partecipate direttamente o indirettamente dalla Regione Marche, compilando per ciascuna società ancora esistente, la scheda prevista dalla deliberazione n. 19/SEZAUT/2017/INPR della Corte dei Conti, con cui sono state dettate le "*Linee di indirizzo per la revisione straordinaria delle partecipazioni di cui all'art. 24 D.lgs. n. 175/2016*". Tale piano è stato approvato con DGR n. 1101 del 25/09/2017 "*D.lgs. 175/2016 e s.m.i. – art. 24 Aggiornamento del Piano operativo di razionalizzazione già adottato a norma dell'art. 1 comma 611 della L. 190/2014*" e trasmesso alla Corte dei Conti – Sezione regionale di controllo in data 24/10/2018 ID 1066899.

L'art. 20 del D.lgs. 175/2016 prevede che le amministrazioni pubbliche effettuino annualmente, con proprio provvedimento, un'analisi dell'assetto complessivo delle società in cui detengono partecipazioni, dirette o indirette, mettendo in evidenza le modifiche che nel corso dell'anno ci sono state nell'ambito delle partecipazioni societarie.

La prima ricognizione è stata effettuata nel 2018 ed è stata approvata con DGR 1699 del 17/12/2018 "*D.lgs. n. 175/2016 e s.m.i. - art. 20 "Razionalizzazione periodica delle partecipazioni pubbliche – Ricognizione 2017"*".

La seconda ricognizione è stata effettuata nel 2019 ed è stata approvata con DGR 1590 del 16/12/2019 "*D.lgs. n. 175/2016 e s.m.i. – art. 20 "Razionalizzazione periodica delle partecipazioni pubbliche – Ricognizione 2018"*".

La terza ricognizione è stata effettuata nel 2020 ed è stata approvata con DGR 1655 del 23/12/2020 "*D.lgs. n. 175/2016 e s.m.i. – art. 20 "Razionalizzazione periodica delle partecipazioni pubbliche – Ricognizione 2019"*".

La quarta ricognizione è stata effettuata nel 2021 ed è stata approvata con DGR 1686 del 30/12/2021 "*D.lgs. n. 175/2016 e s.m.i. - art. 20 "Razionalizzazione periodica delle partecipazioni pubbliche - Ricognizione 2020"*".

La quinta ricognizione è stata effettuata nel 2022 ed è stata approvata con DGR 1806 del 27/12/2022 "*D.lgs. n. 175/2016 e s.m.i. – art. 20 "Razionalizzazione periodica delle partecipazioni pubbliche – Ricognizione 2021"*".

Ai fini della redazione della ricognizione 2023 (sesta ricognizione) è necessario individuare quali siano le società che ricadono nell'ambito della razionalizzazione periodica di cui al più volte citato art. 20. Ai sensi dell'art. 1, comma 1 del D.lgs. 175/2016, le disposizioni in esso contenute si applicano alle partecipazioni detenute dalle amministrazioni in società a totale o parziale partecipazione pubblica, sia diretta che indiretta. Ai sensi dell'art. 2, comma 1, lett. f) del medesimo decreto legislativo per "partecipazione" si intende "*la titolarità di rapporti comportanti*



## **DELIBERAZIONE DELLA GIUNTA REGIONALE**

*la qualità di socio in società o la titolarità di strumenti finanziari che attribuiscono diritti amministrativi”*

La Struttura di Indirizzo, Monitoraggio e Controllo sull’Attuazione del TUSP, istituita all’interno del Ministero dell’Economia e delle Finanze ai sensi dell’art. 15 del TUSP medesimo, ha approvato, in condivisione con la Corte dei Conti, un Documento – reso disponibile in data 21 novembre 2019 – denominato *“Indirizzi per gli adempimenti relativi alla Revisione e al Censimento delle Partecipazioni Pubbliche (art. 20 D.Lgs. n. 175/2016 e art. 17 D.L. n. 90/2014)”* che contiene indirizzi per la redazione della Relazione Tecnica sull’attuazione delle misure di razionalizzazione previste nel Piano di riassetto. In tale documento (al paragrafo 4) viene fornita la definizione di società partecipata direttamente e indirettamente, ai fini della individuazione del “perimetro oggettivo”, che costituisce l’ambito di applicazione dei piani di razionalizzazione. A riguardo è riportato che:

*“Una società si considera:*

- *partecipata direttamente, quando l’amministrazione è titolare di rapporti comportanti la qualità di socio o di strumenti finanziari che attribuiscono diritti amministrativi nella società (art. 2, comma f) D.lgs. 175/2016),*
- *partecipata indirettamente, quando la partecipazione è detenuta dall’amministrazione per il tramite di società o altri organismi soggetti al controllo pubblico (art. 2, comma g) D.lgs. 175/2016).*

*Pertanto rientrano fra le partecipazioni indirette soggette alle disposizioni del TUSP sia le partecipazioni detenute da una pubblica amministrazione per il tramite di una società o di un organismo controllati dalla medesima (controllo solitario), sia le partecipazioni detenute per il tramite di una società o di un organismo controllati dall’Amministrazione medesima congiuntamente ad altre Amministrazioni (controllo congiunto)”*

Alla luce di quanto riportato, tra le società oggetto della presente ricognizione rientrano le partecipazioni indirette della Regione per il tramite della società in house SVEM s.r.l, mentre sono escluse le società partecipate indirettamente per il tramite della società Ancona International Airport spa, dal momento che la Regione non esercita su di essa alcun tipo di controllo, essendo la società A.I.A. spa stata privatizzata nel 2019 (quota partecipazione socio privato 91,54%; quota partecipazione Regione Marche 8,46%).

Per quanto concerne la ricognizione relativa all’anno 2023, oggetto della presente deliberazione, è stata predisposta una relazione sullo stato di attuazione dell’ultimo piano di razionalizzazione periodica, adottato con la DGR 1806/2022, delle partecipazioni detenute da Regione Marche. La Relazione è allegata alla presente deliberazione (Allegato A)

Sono state predisposte e compilate, per ciascuna delle società direttamente o indirettamente partecipate, apposite schede, allegate alla presente deliberazione, nelle quali sono riportate le informazioni più rilevanti e aggiornate al 31/12/2022. Nelle schede sono inoltre state riportate, ove del caso, informazioni riferite a fatti rilevanti occorsi successivamente al 31/12/2022.

Le schede sono state redatte, per ciascuna società, seguendo due tipi di modelli:

- quelli predisposti dal MEF a seguito del protocollo d’intesa stipulato con la Corte dei Conti in data 10/05/2021 prot. n. 9122 avente ad oggetto *“Protocollo di intesa per le*



## **DELIBERAZIONE DELLA GIUNTA REGIONALE**

*attività di monitoraggio e controllo sull'attuazione del testo unico in materia di società a partecipazione pubblica (decreto legislativo 19 agosto 2016, n. 175)", in merito alla condivisione e alla fruibilità delle informazioni e dei dati relativi alle partecipazioni detenute dalle Amministrazioni Pubbliche. (Allegato B)*

- Quelli previsti dalla deliberazione n. 22/SEZAUT/2018/INPR "*Linee d'indirizzo per la revisione ordinaria delle partecipazioni, con annesso il modello standard di atto di ricognizione e relativi esiti, per il corretto adempimento, da parte degli enti territoriali, delle disposizioni di cui all'art. 20 del D.lgs. n. 175/2016*". (Allegato C)

Con la Deliberazione di Giunta regionale n. 1523 del 06/12/2021 sono state individuate le materie di competenza delle strutture della Giunta regionale. Nell'allegato A alla DGR, nel quale vengono elencate le materie di competenza di ciascuna struttura, le funzioni di "*Indirizzo e vigilanza sulle società partecipate*", sono indicate come funzioni comuni a tutte le strutture della Giunta regionale, ciascuna per il proprio ambito di competenza. Pertanto le schede sono state inviate alle strutture competenti per materia che le hanno restituite compilate con i dati e le informazioni a disposizione e conoscenza delle stesse.

Alla luce delle informazioni contenute nelle schede delle singole società allegate alla DGR 1806/2022 (ricognizione 2021), sulla scorta delle informazioni contenute nelle schede aggiornate al 31/12/2022 dalle strutture regionali e allegate alla presente deliberazione, nonché delle ulteriori informazioni economico-patrimoniali acquisite nell'ambito delle funzioni di propria competenza, il Settore Debito e società partecipate ha redatto la relazione sullo stato di attuazione del piano di razionalizzazione allegata alla presente deliberazione (Allegato A).

Al 31/12/2022 la situazione è la seguente:

- le società definite strategiche

Le partecipazioni di seguito elencate sono dichiarate indispensabili al perseguimento delle finalità istituzionali dell'ente, ai sensi dell'art. 4 del TUSP, e sulla scorta di quanto disposto dalle seguenti leggi regionali:

- art. 4, comma 2, lettera b): **Quadrilatero spa**
- l.r. 28 ottobre 2003, n. 20, art. 25-bis: che ha dichiarato strategiche **Meccano spa, Cosmob spa**;
- l.r. 4 dicembre 2014, n. 33, art.11: che ha dichiarato strategiche **SVEM srl, Ancona International Airport spa, Interporto Marche spa, Task srl**;
- l.r. 10 gennaio 2022, n. 1, art. 4: che ha dichiarato strategico **Centro Agro-Alimentare Piceno spa**.

Le motivazioni del mantenimento delle partecipazioni sono descritte in ognuna delle schede relative alle singole società.

- le società in liquidazione

Per le partecipazioni nelle società di seguito elencate sono in corso le procedure di liquidazione:

- **Centro agro-alimentare di Macerata (cessata a far data dal 03/08/2023)**;
- **I.R.MA. Immobiliare Regione Marche srl**;
- **Centro di ecologia e climatologia osservatorio geofisico sperimentale scarl.**



## **DELIBERAZIONE DELLA GIUNTA REGIONALE**

Lo stato di avanzamento delle procedure di liquidazione è descritto in ognuna delle schede relative alle singole società.

L'esito della presente ricognizione annuale deve essere comunicato, con le modalità di cui all'art. 17 del Decreto Legge 24 giugno 2014 n. 90, convertito dalla Legge 11 agosto 2014 n. 114, alla banca dati gestita dal Ministero dell'Economia e delle Finanze. Le stesse informazioni devono essere rese disponibili alla competente Sezione Regionale della Corte dei Conti.

Il provvedimento di cui al presente atto, costituito dalla relazione tecnica (Allegato A) e dalle schede delle singole società (Allegati B e C), deve essere trasmesso, secondo le modalità stabilite da ciascun organismo, ai soggetti previsti dall'art. 20 commi 3 e 4 del D.lgs. 175/2016.

Dall'atto del quale si propone l'adozione non deriva né può derivare impegno di spesa a carico della Regione.

### ***Esito dell'istruttoria***

Per tutto quanto sopra esposto, si propone alla Giunta regionale di approvare la presente proposta di deliberazione.

Il sottoscritto, in relazione alla presente deliberazione, dichiara, ai sensi dell'art. 47 D.P.R. 445/2000, di non trovarsi in situazioni anche potenziali di conflitto di interesse ai sensi dell'art. 6 bis della L. 241/1990 e degli artt. 6 e 7 del D.P.R. 62/2013 e della DGR 64/2014.

Il responsabile del procedimento  
Luca Leoni

Documento informatico firmato digitalmente

## **PARERE DEL DIRIGENTE DEL SETTORE DEBITO E SOCIETA' PARTECIPATE**

Il sottoscritto, considerata la motivazione espressa nell'atto, esprime parere favorevole sotto il profilo della legittimità e della regolarità tecnica della presente deliberazione. Attesta, altresì, che dalla presente deliberazione non deriva né può derivare alcun impegno di spesa a carico del bilancio regionale.

Il sottoscritto, in relazione alla presente deliberazione, dichiara, ai sensi dell'art. 47 D.P.R. 445/2000, di non trovarsi in situazioni anche potenziali di conflitto di interesse ai sensi dell'art. 6 bis della L. 241/1990 e degli artt. 6 e 7 del D.P.R. 62/2013 e della DGR 64/2014.

Il Dirigente del Settore  
Fabrizio Recchi

Documento informatico firmato digitalmente

## **PROPOSTA DEL DIRETTORE DEL DIPARTIMENTO PROGRAMMAZIONE INTEGRATA, UE E RISORSE FINANZIARIE, UMANE E STRUMENTALI**

La sottoscritta propone alla Giunta regionale l'adozione della presente deliberazione.



## **DELIBERAZIONE DELLA GIUNTA REGIONALE**

La sottoscritta, in relazione alla presente deliberazione, dichiara, ai sensi dell'art. 47 D.P.R. 445/2000, di non trovarsi in situazioni anche potenziali di conflitto di interesse ai sensi dell'art. 6 bis della L. 241/1990 e degli artt. 6 e 7 del D.P.R. 62/2013 e della DGR 64/2014.

Il Direttore del Dipartimento  
(Maria Di Bonaventura)

Documento informatico firmato digitalmente

## ALLEGATI

- Allegato A) Relazione sullo stato di attuazione
- Allegato B) – Schede ricognizione partecipate Ministero dell'Economia e delle Finanze "Patrimonio della PA"
- Allegato C) – Schede ricognizione partecipate Corte dei Conti "Linee di indirizzo per la ricognizione e i piani di razionalizzazione degli organismi partecipati dagli enti territoriali"





**Razionalizzazione periodica ordinaria, ai sensi dell'art. 20 del D.lgs. 19 agosto 2016 n. 175, delle Società partecipate dalla Regione Marche – Ricognizione delle partecipazioni detenute, direttamente ed indirettamente, al 31 dicembre 2022**

## **Relazione sullo stato di attuazione**

### **1. La disciplina introdotta dal D.lgs. 19 agosto 206 n. 175 e successive modificazioni.**

Il D.Lgs. 19 agosto 2016 n. 175 e successive modificazioni, recante “*Testo Unico in materia di società a partecipazione pubblica*” (di seguito, per brevità, TUSP), attua un coordinamento tra le diverse e numerose disposizioni che si sono succedute nel tempo in materia di società a partecipazione pubblica, con l'intento di restituire coerenza e sistematicità all'intero sistema, e avendo riguardo all'efficiente gestione delle partecipazioni, alla tutela e promozione della concorrenza e del mercato, nonché alla razionalizzazione e riduzione della spesa pubblica.

Il TUSP ha previsto un nuovo processo di analisi delle partecipazioni societarie detenute, direttamente o indirettamente, dalle Pubbliche Amministrazioni finalizzato a verificarne la rispondenza al perseguimento delle proprie funzioni istituzionali. Ha inoltre introdotto alcuni criteri (previsti dagli artt. 4 e 20) in assenza dei quali l'Amministrazione deve intraprendere le azioni di razionalizzazione più efficaci in rapporto alle specifiche fattispecie che caratterizzano il rapporto tra l'ente e la società partecipata.

Il suddetto processo di revisione si è articolato nelle seguenti due fasi:

- la revisione c.d. straordinaria, disciplinata dall'art. 24 del TUSP, che si è conclusa il 30 settembre 2017 e ha riguardato le partecipazioni societarie, dirette ed indirette, detenute al 23 settembre 2016;
- la revisione c.d. ordinaria, disciplinata dall'art. 20 del medesimo TUSP, che consiste in un processo di revisione periodica, con cadenza annuale.

L'esito delle suddette revisioni deve essere reso disponibile alla struttura appositamente istituita nell'ambito del Ministero dell'Economia e delle finanze, con le modalità di cui all'art. 17 del TUSP Legge 24 giugno 2014 n. 90, convertito dalla Legge 11 agosto 2014 n. 114 (tramite la banca dati gestita dal Ministero dell'Economia e delle Finanze) e trasmesso alla competente Sezione Regionale della Corte dei Conti.

Come previsto dall'art. 20 del TUSP, entro il 31 dicembre 2023 gli Enti, rientranti nell'ambito di applicazione del TUSP medesimo, devono redigere la Relazione Tecnica sull'attuazione delle misure di razionalizzazione previste nelle precedenti revisioni periodiche ed adottare la deliberazione di ricognizione delle partecipazioni societarie dai medesimi, direttamente e indirettamente, detenute al 31 dicembre 2022, con la predisposizione, ove ne ricorrano i presupposti, di uno specifico Piano di riassetto per la loro razionalizzazione nei termini sopra esposti.

Nel caso di mancata adozione dell'atto ricognitivo o della relazione sull'attuazione del Piano, il TUSP introduce una sanzione amministrativa pecuniaria, quantificata in un importo da un minimo di euro 5.000= a un massimo di euro 500.000=, salvo il danno eventualmente rilevato in sede di giudizio amministrativo contabile, comminata dalla competente Sezione giurisdizionale regionale della Corte dei Conti (cfr. art. 20, comma 7, del TUSP).

La Struttura di Indirizzo, Monitoraggio e Controllo sull'Attuazione del TUSP, istituita all'interno del Ministero dell'Economia e delle Finanze ai sensi dell'art. 15 del TUSP medesimo, ha approvato, in condivisione con la Corte dei Conti, un Documento – reso disponibile in data 21 novembre 2019 – denominato “*Indirizzi per gli adempimenti relativi alla Revisione e al Censimento delle Partecipazioni Pubbliche (art. 20 D.Lgs. n. 175/2016 e art. 17 D.L. n. 90/2014)*” che contiene indirizzi per la redazione della Relazione Tecnica sull'attuazione delle misure di razionalizzazione previste nel Piano di riassetto.

Con comunicato pubblicato in data 20/11/2023 sul portale istituzionale del Ministero dell'Economia e delle Finanze è stata confermata la validità di tali indirizzi anche per la sesta revisione periodica ordinaria (rilevazione delle partecipazioni detenute al 31/12/2022).

In assenza di ulteriori diverse indicazioni, la sesta revisione periodica ordinaria delle partecipazioni, direttamente ed indirettamente, detenute dalla Regione Marche è stata, pertanto, effettuata in coerenza con il citato Documento.

## **2. Perimetro oggetto della revisione.**

Come delineato all'art. 1, comma 1, del TUSP, le sue disposizioni si applicano avendo riguardo alle partecipazioni detenute dalle Pubbliche Amministrazioni in società a totale o parziale partecipazione pubblica, sia diretta che indiretta (c.d. perimetro oggettivo).

Ai sensi del TUSP, una società si considera:

- **partecipata direttamente**, quando la Pubblica Amministrazione è titolare di rapporti comportanti la qualità di socio o di strumenti finanziari che attribuiscono diritti amministrativi nella società medesima (cfr. art. 2, comma 1, lettera f);
- **partecipata indirettamente**, quando la partecipazione è detenuta dalla Pubblica Amministrazione per il tramite di società od altri organismi soggetti al controllo da parte della Amministrazione (cfr. art. 2, comma 1, lettera g).

Pertanto le società partecipate indirettamente per il tramite di altre società non soggette al controllo dell'Amministrazione non rilevano ai fini del TUSP e non rientrano tra quelle oggetto di revisione periodica ai sensi dell'art. 20.

Come chiarito anche nel citato Documento contenente gli *“Indirizzi per gli adempimenti relativi alla Revisione e al Censimento delle Partecipazioni Pubbliche”*, sono soggette alle disposizioni del TUSP sia le partecipazioni detenute da una Pubblica Amministrazione tramite una società od un organismo controllati dalla medesima (controllo c.d. solitario), sia le partecipazioni detenute tramite una società od un organismo controllati congiuntamente da più Pubbliche Amministrazioni (controllo c.d. congiunto).

### **3. Stato di attuazione degli interventi di razionalizzazione previsti nel piano di razionalizzazione precedente.**

#### **3.1 Introduzione**

La Regione Marche, con Deliberazione della Giunta regionale n. 1101 del 25/09/2017 ad oggetto “D.lgs. 175/2016 s.m.i. – art. 24 Aggiornamento del Piano operativo di razionalizzazione già adottato a norma dell’art. 1 comma 611 della L. 190/2014” ha approvato la revisione straordinaria delle partecipazioni societarie detenuta, ai sensi dell’art. 24 del TUSP.

Successivamente ha provveduto, ai sensi dell’art. 20 del TUSP, ad operare una ricognizione ordinaria annuale dell’assetto complessivo delle società in cui detiene partecipazioni dirette e indirette, relazionando sullo stato di attuazione del piano di razionalizzazione in attuazione, con le seguenti Deliberazioni della Giunta regionale:

- DGR n° 1699 del 17/12/2018 "D.Lgs. n. 175/2016 e s.m.i. — art. 20 "Razionalizzazione periodica delle partecipazioni pubbliche – Ricognizione 2017";
- DGR n° 1590 del 16/12/2019 "D.Lgs. n. 175/2016 e s.m.i. — art. 20 Razionalizzazione periodica delle partecipazioni pubbliche — Ricognizione 2018";
- DGR n° 1655 del 23/12/2020 "D.lgs. n. 175/2016 e s.m.i. — art. 20 "Razionalizzazione periodica delle partecipazioni pubbliche- Ricognizione 2019";
- DGR n. 1686 del 30/12/2021 “D.lgs. n. 175/2016 e s.m.i. – art. 20 “Razionalizzazione periodica delle partecipazioni pubbliche – Ricognizione 2020”.
- DGR n. 1806 del 27/12/2022 “D.lgs. n. 175/2016 e s.m.i. – art. 20 “Razionalizzazione periodica delle partecipazioni pubbliche – Ricognizione 2021”

La presente relazione espone le attività svolte e i risultati conseguiti in attuazione delle misure adottate con l’ultimo piano di razionalizzazione adottato, come previsto dall’art. 20, comma 4, del TUSP. In esito alle azioni intraprese e ai risultati conseguiti fornisce la situazione delle partecipazioni societarie detenute al 31/12/2022.

### 3.2 Grafico delle partecipazioni detenute al 31.12.2021

Il grafico sottostante raffigura la situazione delle partecipazioni detenute dalla Regione Marche al 31/12/2021 e la relativa percentuale di partecipazione dell'ente.

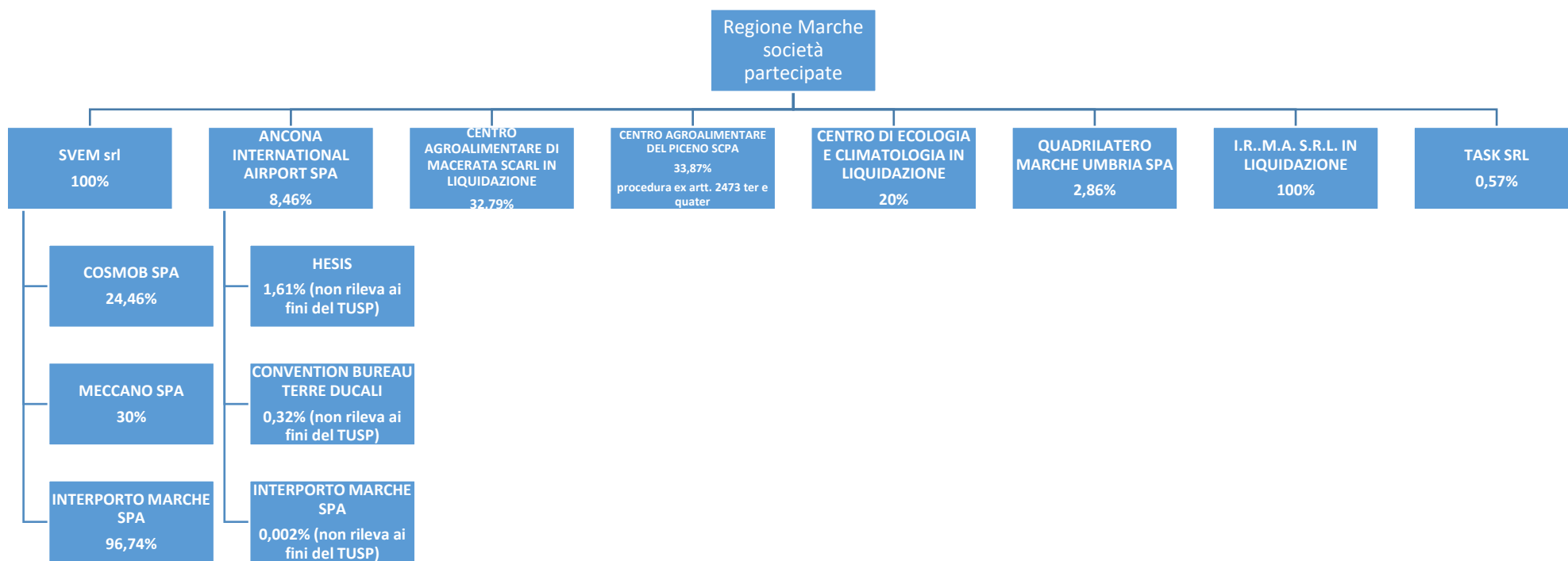

### 3.3 Partecipazioni mantenute

In esito all'analisi delle partecipazioni dirette ed indirette di Regione Marche, la ricognizione 2021 (DGR 1806/2022) prevedeva il mantenimento delle partecipazioni di seguito elencate in quanto ritenute indispensabili al perseguimento delle finalità istituzionali dell'ente, ai sensi dell'art. 4 del TUSP, e sulla scorta di quanto disposto dalle seguenti leggi regionali:

- art. 4, comma 2, lettera b): **Quadrilatero spa;**
- l.r. 28 ottobre 2003, n. 20, art. 25-bis: che ha dichiarato strategiche **Meccano spa, Cosmob spa;**
- l.r. 4 dicembre 2014, n. 33, art.11: che ha dichiarato strategiche **SVEM srl, Ancona International Airport spa, Interporto Marche spa, Task srl;**
- l.r. 10 gennaio 2022, n. 1, art. 4: che ha dichiarato strategico **Centro Agro-Alimentare Piceno spa.**

#### Società da mantenere:

- Sviluppo Europa Marche srl (SVEM);
- Ancona International Airport spa;
- Quadrilatero Marche Umbria spa;
- Telematic Applications for Synergic Knowledge srl (TASK);
- Consorzio del mobile spa (Cosmob);
- Meccano spa;
- Interporto Marche spa;
- Centro Agro-Alimentare del Piceno spa.

Nella tabella sottostante sono riportate le motivazioni alla base del mantenimento delle sopracitate partecipazioni:

<b>Progressivo</b> <b>A</b>	<b>Denominazione società</b> <b>B</b>	<b>Tipo di partecipazione</b> <b>C</b>	<b>Attività svolta</b> <b>D</b>	<b>% di partecipazione</b> <b>E</b>	<b>Motivazioni della scelta</b> <b>F</b>
Dir_1	Svem srl	Diretta	Società a capitale interamente pubblico, che opera prevalentemente a supporto della Regione e di altri eventuali soci pubblici ai sensi della vigente normativa in materia di "in house providing" nel quadro delle politiche di programmazione regionale (art. 1 L.R. 24/2021)	100%	La società è considerata strategica sulla base della L.R. 33/2014, art. 11 – in quanto rappresenta lo strumento di assistenza alla Regione per la gestione dei fondi strutturali europei e l'intercettazione di fondi europei a gestione diretta o nell'ambito dei programmi europei di cooperazione territoriale.
Dir_2	Ancona International Airport	Diretta	Sviluppo, progettazione, realizzazione, adeguamento, gestione, manutenzione e uso di impianti e di infrastrutture per l'esercizio delle attività aeroportuali.	8,46%	La società è considerata strategica sulla base della LR 33/2014 - art. 11. L'infrastruttura aeroportuale rappresenta un asset strategico per la Regione sotto diversi aspetti: - garantisce il collegamento con siti italiani ed europei di una Regione con strutturali carenze di collegamento. In particolare nel 2023 sono stati attivati i voli giornalieri di continuità territoriale con Milano, Roma e Napoli - svolge un ruolo strategico sia nell'ambito della protezione civile - atterraggio e decollo di aeromobili di dimensioni tali da permettere il trasporto dell'ospedale da campo – sia come centro di smistamento di medicinali o di organi da trapiantare - è funzionale ai flussi turistici da e per la nostra regione - è fondamentale, in particolare per l'area cargo, per quanto attiene i flussi merci in import ed export.
Dir_4	Centro Agro-alimentare del Piceno	Diretta	Gestione del Centro Agroalimentare del Piceno, mercato all'ingrosso per lo sviluppo e la valorizzazione	33,87%	Nonostante il fatturato medio del triennio di riferimento sia ancora di poco inferiore al milione (anche se per poche decine di migliaia di euro), si ritiene di non dover procedere ad una razionalizzazione della società. Il trend del valore del fatturato

			<p>di tutte le filiere agroalimentari ed ittiche presenti nei territori del Piceno in linea con l'obiettivo perseguito dalla Regione Marche di garantire la presenza di un punto di riferimento per tutto il territorio regionale, anche attraverso la promozione e la creazione di nuove filiere. In particolare l'attività della società consiste nella messa a disposizione delle strutture del Centro ad operatori del settore agro-ittico-industriale e dei servizi, offrendo in tal modo maggiori opportunità di sbocchi commerciali alle aziende di produzione e di trasformazione agroalimentari e ittiche anche a livello nazionale grazie alla partnership con Italmercati. Offre inoltre servizi connessi alla vendita quali organizzazione, promozione, digitalizzazione e marketing.</p>	<p>risulta in costante aumento, a partire dal 2020 in poi, e il dato del 2022 è superiore a 1,1 milioni di euro, nonostante la negativa congiuntura economica gravante sulle aziende causata dagli eventi di natura macro-economica connessi al perdurare della guerra Russia-Ucraina. I dati delle due annualità 2020 e 2021 in cui gli importi erano inferiori al milione hanno risentito degli effetti negativi della pandemia Covid 19 che si è abbattuta su tutti i settori economici. Si rileva peraltro che la società è passata da una situazione del 2017 e 2018 di perdita consistente ad una in cui si stanno registrando utili, anche se ancora di modesta entità. Il 2022 è il 4° anno consecutivo in cui la società registra un bilancio in positivo, dopo oltre 20 anni di costanti e copiose perdite. Questo risultato è stato raggiunto soprattutto grazie ad una politica di ristrutturazione e di contenimento dei costi di gestione e di rilancio delle attività proprie del Centro culminata nel 2020 con il cambiamento dei componenti del consiglio di amministrazione del Centro. Grazie a questo importante cambio di marcia il Caap è riuscito a incrementare notevolmente i suoi ricavi generati anche da investimenti già realizzati per migliorare l'efficientamento energetico. Gli ulteriori interventi di miglioramento energetico previsti nel progetto finanziato dal Ministero con fondi PNRR, oltre ad aumentare il valore degli immobili e quindi del patrimonio del CAAP (e di conseguenza anche di tutti i soci, compresa la Regione Marche), renderanno ancora più appetibili commercialmente gli immobili da proporre, con effetti positivi sull'efficienza economica della società, garantendo nel contempo prospettive economiche, commerciali e di sviluppo. La L.R. n. 1 del 10/01/2022, ad oggetto "Misure di adeguamento della legislazione nazionale", all'art. 4, stabilendo che il Centro Agro-alimentare del Piceno sia strategico in quanto indispensabile per il perseguimento delle finalità istituzionali dell'Ente, ha di fatto riconosciuto legislativamente la rilevanza strategica della partecipazione sulla base della centralità della società nell'attuazione degli obiettivi inerenti alla valorizzazione del settore agro-alimentare e, in particolare, della centralità dei mercati nella filiera agro-alimentare. Il Centro Agro-alimentare del Piceno rappresenta un soggetto che eroga servizi di interesse generale, ai sensi e per gli effetti</p>
--	--	--	---	---

				<p>dell'art. 4 comma 2 del D.lgs. 175/2016, intervenendo nella messa a disposizione di dotazioni infrastrutturali, particolarmente innovative e strategiche, per i mercati all'ingrosso e nella gestione delle attività ad essi connesse, quali servizi di vendita, di organizzazione, di promozione, digitalizzazione e marketing, soprattutto in campo ortofrutticolo ed ittico, ottimizzando in tal modo i risultati, in relazione ai mezzi a disposizione.</p> <p>L'adesione del Centro ad Italmercati – il network dei mercati all'ingrosso presenti in Italia, fornisce maggiori opportunità di sbocchi commerciali, anche a livello nazionale e internazionale nella filiera agro-alimentare. Il CAAP, grazie alla partecipazione ad Italmercati, è stato inserito nel progetto Food Hub, una piattaforma pluriennale per l'implementazione di servizi di assistenza specialistica funzionali ai mercati ittici. A seguito di ciò è stato sottoscritto un protocollo di intesa tra il CAAP, il Comune di San Benedetto – Servizio Porto e Mercato Ittico per la collaborazione a progetti di filiera per lo sviluppo del Distretto Ittico Sambenedettese.</p> <p>La recente partecipazione del Centro a due bandi del fondo complementare PNRR sulla logistica agroalimentare (ammodernamento delle strutture) e sui contratti di filiera per il settore pesca e agricoltura (progetto sovraregionale) indica come la società sia tesa ad intercettare ed attirare nuove risorse finanziarie da investire nel territorio, in linea con gli indirizzi politici della Regione per il settore, e ad innovare ulteriormente le dotazioni infrastrutturali già presenti.</p> <p>Il progetto legato al PNRR di sviluppo e miglioramento della capacità logistica dei mercati agroalimentari è stato inserito nella graduatoria stilata dal Ministero della Sovranità Alimentare e delle Foreste tra i migliori in Italia, essendosi piazzato in settima posizione, con un contributo di oltre 7,8 milioni di euro finanziabili al 100%.</p> <p>Il progetto approvato prevede la realizzazione di tre interventi: un parco fotovoltaico di 1,348 MW da installare sulla tettoia di copertura di circa 8.122 mq da realizzare nel piazzale antistante il CAAP e potenzialmente funzionale anche alla realizzazione di fiere e mercati; ristrutturazione edilizia e tecnologica dell'immobile ITTICO e la realizzazione di impianti tecnologici per l'innovazione dei processi e digitalizzazione delle attività.</p>
--	--	--	--	---



					Nelle intenzioni della struttura dirigenziale del Centro, si tratta di un progetto grazie al quale il Caap, dotandosi di strutture riqualificate, con una logistica sempre più avanzata, qualificata e sostenibile, potrà rappresentare un punto di riferimento nello sviluppo dell'economia del settore agroalimentare della Regione. La realizzazione dell'intervento potrebbe attrarre inoltre investimenti di aziende esterne generando benefici e un effetto volano sull'economia della zona, con un conseguente aumento anche dell'occupazione, dimostrando ancora un ruolo importante all'interno di Italmercati.
Dir_6	Quadrilatero Marche – Umbria spa	Diretta	<p>a) Progettazione e realizzazione dell'Asse viario Marche Umbria, che consiste nel completamento e adeguamento di due arterie principali (strada statale 77 asse Foligno – Civitanova Marche, strada statale 76 – strada statale 318 asse Perugia – Ancona), della Pedemontana Fabriano – Muccia/Sfercia e di altri interventi viari idonei a incrementare l'accessibilità alle aree interne delle Regioni interessate;</p> <p>b) Redazione dei Piani di Area Vasta (i PAV) per il cofinanziamento dell'opera viaria. Nell'ambito di tale compito, la Società segue l'acquisizione delle aree destinate agli insediamenti produttivi, la valorizzazione e il collocamento sul mercato delle Aree leader comprese nel PAV.</p>	2,86%	<p>La Regione Marche con LR 33/2014 l'ha dichiarata strategica.</p> <p>Il socio di controllo della Quadrilatero non è più l'ANAS ma, a seguito dell'integrazione dell'ANAS con le Ferrovie dello Stato Italiano spa, è la Holding "Ferrovie dello Stato Italiano spa", per cui la Quadrilatero non è più una controllata pubblica ma è divenuta una società partecipata da una società in controllo pubblico quotata – ex art. 2 del D.lgs. 175/2016.</p> <p>Ex art. 4 c. 2 lett. b), D.lgs. 175/2016 – Lo statuto della società prevede che essa si qualifica ai sensi dell'art. 193 del D.lgs. 50/2016 quale società pubblica di progetto senza scopo di lucro. Ha come scopo, come soggetto attuatore, la realizzazione dell'asse viario Marche-Umbria di cui alle delibere del CIPE n. 121/2001 e 93/2002.</p>

			c) Reperimento delle risorse finanziarie necessarie per assicurare la completa copertura dell'investimento previsto.		
Dir_8	TASK	Diretta	Servizi informatici alla PA	0,57%	La società è stata dichiarata strategica sulla base dell'art. 11 della L.R. 33/2014 (così come modificato dall'art. 25 della L.R. 34/2017). La società è <i>in house a controllo congiunto</i> della Regione. È in grado di garantire alla Regione opportunità operative a costi più vantaggiosi di quelli riscontrabili sul mercato aperto nonché di quelli rinvenibili sul mercato elettronico della P.A. Ciò in quanto Task è una società a responsabilità limitata che ha maturato un <i>know how</i> ed un'esperienza nella realizzazione di una serie di servizi a supporto dell'ente pubblico.
Ind_5	Cosmob	Indiretta	<p>La società svolge attività di ricerca tecnologica, di trasferimento delle innovazioni e di sperimentazione su materie prime, di promozione e di sviluppo delle aziende mobiliere marchigiane, di formazione professionale e manageriale.</p> <p>La società, essendo dotata di laboratorio ed operando quindi come Organismi di Ricerca e Centri di Innovazione Tecnologica, rappresenta un elemento strategico per aumentare e qualificare il flusso di informazione dalla ricerca verso l'industria e, verso il sistema socio - economico,</p>	24,46%	<p>La società COSMOB è considerata strategica per lo sviluppo e la competitività del sistema produttivo regionale e per la crescita economica delle Marche in base all'articolo 25bis della Legge Regionale 28 ottobre 2003, n. 20 "Partecipazioni societarie della Regione" (così come modificato dall'art. 7 della L.R. 2/2018).</p> <p>La partecipazione della Regione Marche alla società Cosmob s.c.p.a. risponde a ragioni di interesse pubblico e risulta coerente con le finalità istituzionali dell'ente, ai sensi dell'art. 4 dello Statuto, in quanto strumentale all'azione di sostegno allo sviluppo economico ed in base alle competenze specialistiche possedute dalla società.</p> <p>Infatti, la strategia regionale di specializzazione intelligente (DGR 42/2022) – lo strumento adottato da tutte le Regioni dell'Unione Europea per delineare gli obiettivi, le priorità e le azioni per sostenere e valorizzare le vocazioni produttive e le specializzazioni tecnologiche presenti sul territorio – ha individuato l'ambito della "Casa, arredo e ambienti di vita" tra i principali driver di sviluppo per la crescita economica e la competitività del sistema produttivo marchigiano.</p>

			<p>attraverso il trasferimento tecnologico</p>	<p>La società Cosmob rappresenta un centro di riferimento per lo sviluppo delle traiettorie tecnologiche che contraddistinguono il sistema “Casa, arredo e ambienti di vita” tra le quali:</p> <ul style="list-style-type: none"> <li>- Mobili ed elettrodomestici connessi (IoT);</li> <li>- Mobili a zero emissioni;</li> <li>- Bioarchitettura e arredo circolare;</li> <li>- Sicurezza sismica;</li> <li>- Sostenibilità energetica, riscaldamento, condizionamento dell’edificio;</li> <li>- Abitazione intelligente e robotica assistiva;</li> <li>- Materiali e trattamenti innovativi;</li> <li>- Design per nuovi concetti abitativi.</li> </ul> <p>Grandi specializzazioni, tecnologicamente distinte, ma anche complementari tra loro sono quelle che caratterizzano la filiera del mobile e dell’arredamento, soprattutto da cucina, e quello degli elettrodomestici. A queste due specializzazioni si aggiungono altri comparti specialistici: l’illuminazione, gli infissi e i sistemi di chiusura, l’arredamento complementare e i prodotti per la casa. Ed infine, c’è la presenza, come in ogni regione, dell’attività edilizia e degli studi di ingegneria, architettura e design. Tutto questo fa comunque delle Marche una delle regioni più rilevanti in Italia sul tema dell’abitare in termini di posizione di mercato e di capacità di una risposta integrata a questo bisogno fondamentale.</p> <p>Per affrontare le sfide dell’innovazione a vari livelli, sia sul prodotto e sulle sue componenti, sia nell’organizzazione produttiva e aziendale e infine negli approcci al mercato e all’assistenza al cliente, le aziende del settore, soprattutto quelle di minori dimensioni, mostrano una fondamentale necessità in termini di risorse umane e di competenza e quindi di una formazione continua per le maestranze esistenti, ma anche di accesso a nuove competenze e professionalità da incorporare nelle imprese o con le quali entrare in relazione. Inoltre, l’orientamento verso la digitalizzazione è fondamentale per affrontare le sfide del</p>
--	--	--	--	--

					<p>futuro così come la necessità di sostenere investimenti rivolti alla sostenibilità ambientale.</p> <p>Tutti questi elementi rendono particolarmente strategica l'azione di un centro specialistico come Cosmob per attivare processi di innovazione e sviluppo focalizzati su questo sistema in tutte le sue componenti.</p>
Ind_6	Meccano	Indiretta	<p>La società svolge attività di ricerca e sviluppo, di trasferimento tecnologico verso le imprese, di monitoraggio e di esecuzione di indagini su strutture e materiali in situ ed in laboratorio; corsi di formazione tecnica e manageriale e selezione del personale.</p> <p>La società, essendo dotata di laboratorio ed operando quindi come Organismi di Ricerca e Centri di Innovazione Tecnologica, rappresenta un elemento strategico per aumentare e qualificare il flusso di informazione dalla ricerca verso l'industria e, verso il sistema socio - economico, attraverso il trasferimento tecnologico</p>	30%	<p>La società Meccano è considerata strategica per lo sviluppo e la competitività del sistema produttivo regionale e per la crescita economica delle Marche in base all'articolo 25bis della Legge Regionale 28 ottobre 2003, n. 20 "Partecipazioni societarie della Regione" (così come modificato dall'art. 7 della L.R. 2/2018).</p> <p>La partecipazione della Regione Marche alla società Meccano s.p.a. risponde a ragioni di interesse pubblico e risulta coerente con le finalità istituzionali dell'ente, ai sensi dell'art. 4 dello Statuto, in quanto strumentale all'azione di sostegno allo sviluppo economico ed in base alle competenze specialistiche possedute dalla società.</p> <p>Infatti, la strategia regionale di specializzazione intelligente (DGR 42/2022) – lo strumento adottato da tutte le Regioni dell'Unione Europea per delineare gli obiettivi, le priorità e le azioni per sostenere e valorizzare le vocazioni produttive e le specializzazioni tecnologiche presenti sul territorio – ha individuato l'ambito della "Meccanica ed Engineering" tra i principali driver di sviluppo per la crescita economica e la competitività del sistema produttivo marchigiano.</p> <p>La società Meccano risulta strategica per la valorizzazione delle traiettorie tecnologiche che si stanno sviluppando sul territorio regionale nell'ambito della "Meccanica ed Engineering" quali:</p> <ul style="list-style-type: none"> <li>- Nuovi sistemi di progettazione e simulazione;</li> <li>- Automazione e robotica;</li> <li>- Gestione in remoto di produzione, progettazione, assistenza;</li> <li>- Produzioni intelligenti, sensoristica e visione artificiale;</li> <li>- Elettrificazione per la mobilità;</li> </ul>

				<ul style="list-style-type: none"> <li>- Nuovi materiali ecosostenibili e performanti;</li> <li>- Micro e nanoapplicazioni;</li> <li>- Manifattura additiva;</li> <li>- Nuove tecnologie energetiche e per l'idrogeno.</li> </ul> <p>L'ambito è caratterizzato da un insieme di industrie altamente specializzate, con elevato potenziale innovativo, in fase di crescita e contribuisce anche all'innovazione di altre filiere produttive, in particolare di quelle del "made in Italy", ma anche delle industrie e applicazioni più avanzate della mobilità sostenibile, della salute, della sicurezza e dell'innovazione energetica.</p> <p>Tra i principali fabbisogni del sistema produttivo vi è quello della formazione di personale qualificato in grado di presidiare e organizzare i processi di innovazione, intercettare le competenze e le tendenze tecnologiche, gestire la conoscenza all'interno dell'impresa. Le aziende evidenziano sempre più la necessità di sviluppare processi di automazione industriale, nuovi prodotti digitali e nuovi servizi correlati, che possano condurre a nuovi modelli di business, soprattutto con riferimento all'economia circolare, al demanufacturing e al riuso. Le aziende di piccole dimensioni, in particolare, hanno il bisogno di testare le innovazioni prima di compiere investimenti impegnativi. La presenza di strutture in grado di offrire questi servizi, come Meccano, è fondamentale per rispondere a questi fabbisogni.</p>
Ind_7	Interporto Marche	Indiretta	La società svolge attività di progettazione, realizzazione e gestione dell'Interporto delle Marche.	<p>96,74%</p> <p>La Regione Marche con LR 33/2014 ha dichiarato strategica la società.</p> <p>Con riferimento alle ragioni per le quali Interporto Marche è stata considerata una partecipazione strategica si rappresenta quanto segue:</p> <p>Il Porto di Ancona, insieme all'Interporto di Jesi e all'Aeroporto di Falconara Marittima, sono chiamati dall'Amministrazione regionale a confrontarsi congiuntamente sul tema dell'intermodalità al fine di incrementare la quota di persone e merci che passano dal trasporto su gomma a quello su ferro. In particolare,</p>

				<p>Regione Marche è impegnata a sviluppare Interporto Marche quale principale hub della logistica del centro Italia, per sviluppare l'intermodalità e il graduale passaggio da gomma a ferro. Infatti, in Italia la quota di mercato del trasporto merci ferroviario è molto al di sotto della media europea (19%) e molto al di sotto dell'obiettivo del 30% entro il 2030 che si è posto la Commissione Europea.</p> <p>In questo senso, la società, proprietaria di una infrastruttura per lo scambio intermodale ferro-gomma e di un'area a uso logistico collegata alle principali vie di comunicazione (Orte-Falconara e A14) e alle altre infrastrutture nodali (porto e aeroporto), presenta un potenziale reddituale e patrimoniale elevato in una prospettiva di sviluppo del traffico ferroviario merci a livello europeo e di aumento degli investimenti per lo sviluppo e l'adeguamento della rete ferroviaria e autostradale previsti nell'ambito del PNRR.</p> <p>Oltre alla redditualità in sé dell'infrastruttura, l'Interporto rappresenta uno strumento unico per agevolare l'aumento della competitività delle imprese marchigiane, per le quali l'accessibilità ai mercati rappresenta un driver fondamentale di crescita.</p> <p>RFI tramite dei fondi PNNR sta potenziando e velocizzando la linea ferroviaria Orte – Falconara sulla quale si innesta lo svincolo ferroviario dell'Interporto.</p> <p>Nel 2023 è stata avviata la costruzione della struttura per l'insediamento di un polo logistico di Amazon a scala europea, che verrà completata entro il 2024 e contribuirà allo sviluppo e all'efficientamento dell'Interporto.</p>
--	--	--	--	--

### **3.4 Azioni di razionalizzazione previste e loro attuazione**

#### **3.4.1 Partecipazioni in società con procedure di liquidazione o concorsuali**

Il piano di razionalizzazione al 31/12/2021, di cui alla DGR n. 1806 del 27/12/2022 “*D.lgs. n. 175/2016 e s.m.i. – art. 20 “Razionalizzazione periodica delle partecipazioni pubbliche – Ricognizione 2021”*” prevedeva la dimissione delle seguenti società, per le quali era già in corso la procedura di liquidazione:

- Centro agro-alimentare di Macerata;
- I.R.MA. Immobiliare Regione Marche srl;
- Centro di ecologia e climatologia osservatorio geofisico sperimentale scarl.

Le schede seguenti forniscono un aggiornamento circa lo stato di avanzamento della procedura di liquidazione.

**SCHEDA STATO DI ATTUAZIONE****Scioglimento e Liquidazione della società****DATI ANAGRAFICI DELLA PARTECIPATA**

<b>Codice Fiscale</b>	01083370435
<b>Denominazione</b>	Centro agro-alimentare di Macerata

<b>NOME DEL CAMPO</b>	<b>Indicazioni per la compilazione</b>
<b>Stato di attuazione della procedura</b>	Procedura di liquidazione in corso
<b>Motivazioni del mancato avvio della procedura di scioglimento</b>	
<b>Data della deliberazione di scioglimento</b>	26/07/2018
<b>Stato di avanzamento della procedura di liquidazione</b>	<p>A far data dal 01/01/2022, il Comune di Macerata ha ripristinato la gestione diretta del mercato ortofrutticolo con Delibera della G.C. n. 422 del 29/12/2021, e con atto notarile rep. 35958 racc. 21399 del 21/11/2022 il Centro Agro-alimentare di Macerata ha ceduto i diritti di proprietà del terreno adiacente l'attuale mercato ortofrutticolo al Comune di Macerata, con contemporanea definizione dei rapporti debitori esistenti verso lo stesso Comune.</p> <p>Con Determinazione del Comune di Macerata n. 283 del 28/02/2023 è stato perfezionato in modo definitivo il rapporto debito-credito con il Centro Agro-alimentare di Macerata srl in liquidazione, quale ultimo atto a conclusione della procedura di liquidazione.</p> <p>In data 14/04/2023 è stato presentato alla Camera di Commercio delle Marche il bilancio finale di liquidazione unitamente alla relazione sulla gestione, da cui risultano ancora maggiori dettagli sulla conclusione della fase di liquidazione. In particolare nella relazione del liquidatore al bilancio finale di liquidazione viene riportato che <i>“la liquidazione si chiude con un risultato negativo di € 580.018, che ha azzerato il patrimonio netto...”</i> e che <i>“la liquidazione si chiude quindi senza attivo da ripartire per cui non si procede al piano di riparto; restano solo € 463 accantonate per le spese di chiusura della società”</i>.</p> <p>La società è stata cessata e cancellata dal registro delle imprese a far data dal 03/08/2023.</p>
<b>Data di nomina dei liquidatori</b>	26/07/2018
<b>Data di deliberazione della revoca</b>	
<b>Ulteriori informazioni*</b>	

\*Campo testuale con compilazione facoltativa.



**SCHEDA STATO DI ATTUAZIONE****Scioglimento e Liquidazione della società****DATI ANAGRAFICI DELLA PARTECIPATA**

<b>Codice Fiscale</b>	02266480421
<b>Denominazione</b>	<b>I.R.MA. Immobiliare Regione Marche srl</b>

<b>NOME DEL CAMPO</b>	<b>Indicazioni per la compilazione</b>
<b>Stato di attuazione della procedura</b>	Procedura di liquidazione in corso
<b>Motivazioni del mancato avvio della procedura di scioglimento</b>	
<b>Data della deliberazione di scioglimento</b>	DGR n. 844 del 27/07/2016
<b>Stato di avanzamento della procedura di liquidazione</b>	<p>La procedura di liquidazione è ancora in corso anche a causa del ritardo da parte dell’Agenzia delle Entrate nell’erogazione del credito tributario vantato dalla società ammontante ad € 2.200.000,00, che rappresenta la condizione imprescindibile per definire la liquidazione e devolvere il residuo attivo al socio Regione Marche.</p> <p>Nel corso dell’esercizio 2021 sono stati conclusi degli accordi transattivi per la chiusura di tale procedura con l’Agenzia delle Entrate.</p> <p>Nel mese di luglio 2022 l’Agenzia delle Entrate ha completato i controlli in corso ed ha autorizzato la liquidazione del credito Iva.</p> <p>Nel corso del 2023 la società ha provveduto alla restituzione alla Regione Marche di 1,1 milioni di euro, quale primo anticipo delle restituzioni dovute.</p> <p>Rimane aperto un ultimo contenzioso per il quale l’udienza conclusionale, originariamente prevista per maggio 2023, è stata ulteriormente rinviata dal Tribunale di Ancona.</p> <p>Il 25 settembre si è proceduto a depositare le memorie conclusionali ed il 16 ottobre le repliche. Il fascicolo è stato trasmesso al Consigliere Relatore per l’intero esame della causa e stesura della sentenza, il 24 ottobre ultimo scorso.</p>
<b>Data di nomina dei liquidatori</b>	DGR n. 844 del 27/07/2016
<b>Data di deliberazione della revoca</b>	
<b>Ulteriori informazioni*</b>	

\*Campo testuale con compilazione facoltativa.

**SCHEDA STATO DI ATTUAZIONE****Liquidazione della società Centro di Ecologia e Climatologia****DATI ANAGRAFICI DELLA PARTECIPATA**

<b>Codice Fiscale</b>	01451730434
<b>Denominazione</b>	<b>Centro di ecologia e climatologia osservatorio geofisico sperimentale scarl</b>

<b>NOME DEL CAMPO</b>	<b>Indicazioni per la compilazione</b>
<b>Stato di attuazione della procedura</b>	Procedura di liquidazione in corso
<b>Motivazioni del mancato avvio della procedura di scioglimento</b>	
<b>Data della deliberazione di scioglimento</b>	10/09/2019

NOME DEL CAMPO	Indicazioni per la compilazione
<b>Stato di avanzamento della procedura di liquidazione</b>	<p>Con riferimento alla procedura di liquidazione relativa alla società Centro di ecologia e climatologia s.c.a.r.l. in liquidazione si rappresenta quanto segue.</p> <p>Nella relazione del collegio sindacale agli azionisti allegata al bilancio 2021, il liquidatore è stato sollecitato a trovare quanto prima una positiva dismissione degli asset aziendali al fine di concludere la liquidazione della società con conseguente cancellazione della stessa dal registro delle imprese.</p> <p>Nella relazione del liquidatore del 30/05/2022, veniva illustrata ai soci una panoramica dei possibili scenari per la dismissione delle attività, così da permettere la realizzazione delle risorse necessarie al pagamento dei debiti della società, utili al mantenimento del valore dell'impresa e dell'esercizio provvisorio, in attesa delle operazioni finali di liquidazione. Tuttavia i contatti avuti dal liquidatore, al fine di ottenere disponibilità e candidature per la gestione in house delle due attività svolte dalla società, non hanno dato esito positivo. Il liquidatore ritiene che la soluzione più percorribile sia quella di procedere alla vendita con un avviso pubblico finalizzato a raccogliere tutte le offerte di potenziali soggetti interessati sul mercato, ovvero la formulazione di una proposta di acquisto da parte di un socio direttamente o tramite una propria società. La procedura di vendita potrebbe prevedere sia la vendita in lotti separati sia l'aggiudicazione ad unico soggetto di entrambe le attività. Nel caso in cui non pervenissero proposte da parte dei soci, il liquidatore propone di bandire una gara suddivisa in più lotti con pubblicazione di un avviso con atto ad oggetto plurimo, ovvero l'indizione di tante gare contestuali quante sono i lotti cui sono connessi i contratti da aggiudicare. Pertanto, in sede di selezione ed avvenuta aggiudicazione potranno essere sottoscritti due contratti di cessione di ramo di azienda distinti.</p> <p>Tuttavia il tempo trascorso induce a riconsiderare e verificare se esistano concrete possibilità di cessione dell'azienda sociale o di rami di essa.</p> <p>Nell'assemblea dei soci del 13/12/2022 sono state deliberate le dimissioni del liquidatore e la contestuale nomina del nuovo liquidatore.</p> <p>Con nota prot. 1408814 del 17/11/2023 la Regione Marche ha richiesto al liquidatore della società di fornire una relazione sullo stato di avanzamento della procedura di liquidazione del Centro, evidenziando le eventuali criticità e prospettando i presumibili tempi di conclusione della stessa.</p>
<b>Data di nomina dei liquidatori</b>	10/09/2019
<b>Data di deliberazione della revoca</b>	
<b>Ulteriori informazioni*</b>	

\*Campo testuale con compilazione facoltativa.

#### **4. Ricognizione delle partecipazioni al 31/12/2022**

La situazione delle partecipazioni detenute dalla Regione Marche al 31/12/2022, anche in esito a quanto descritto nei paragrafi precedenti, è rappresentata nelle schede delle singole società partecipate, dirette e indirette, riportate al successivo paragrafo 4.2.

Le società partecipate in via indiretta tramite la Ancona International Airport spa non rientrano nel “perimetro oggettivo” delle società oggetto del piano di razionalizzazione, in quanto la società tramite non è soggetta a controllo pubblico, avendo la Regione una partecipazione del 8,46%, ma maggioranza di capitale privato (91,54%).

#### 4.1. Grafico delle partecipazioni detenute al 31/12/2022

Il grafico sottostante raffigura la situazione delle partecipazioni detenute dalla Regione Marche al 31/12/2022 e la relativa percentuale di partecipazione dell'ente.

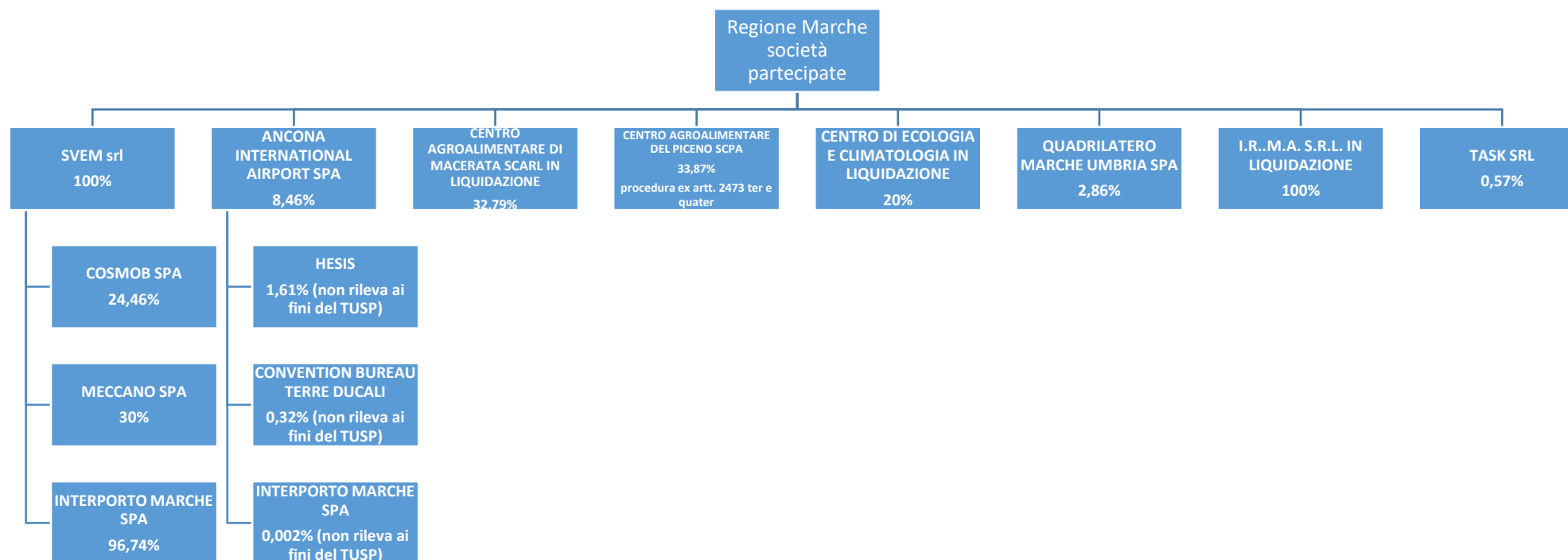

#### 4.2 Ricognizione delle società a partecipazione diretta

Progressivo A	Codice fiscale società B	Denominazione società C	Anno di costituzione D	Stato E	Anno di inizio della Procedura F	% di partecipazione G	Attività svolta H	Partecipazione di controllo I	Società in house J	Quotata (ai sensi del d.lgs. n. 175/2011) K	Holdin g pura L
Dir_1	015884104 21	Sviluppo Europa Marche srl (SVEM)	1999	Attiva		100%	Società a capitale interamente pubblico, che opera prevalentemente a supporto della Regione e di altri eventuali soci pubblici ai sensi della vigente normativa in materia di "in house providing" nel quadro delle politiche di programmazione regionale (art. 1 L.R. 24/2021)	SI	SI	NO	NO
Dir_2	003901204 26	Ancona International Airport spa	1968	Attiva		8,46%	Sviluppo, progettazione, realizzazione, adeguamento, gestione, manutenzione e uso di impianti e di infrastrutture per	NO	NO	NO	NO

							l'esercizio delle attività aeroportuali.				
Dir_3	01083370435	Centro Agroalimentare di Macerata scarl*	1990	Stato di liquidazione volontaria o scioglimento (cessata a far data dal 3/08/2023)	2018	32,79%	La società gestiva il mercato agroalimentare di Macerata	NO	NO	NO	NO
Dir_4	00515220440	Centro Agroalimentare Piceno spa – (Caap)	1982	Attiva		33,87%	Gestione del Centro Agroalimentare del Piceno, mercato all'ingrosso per lo sviluppo e la valorizzazione di tutte le filiere agroalimentari ed ittiche presenti nei territori del Piceno in linea con l'obiettivo perseguito dalla Regione Marche di garantire la presenza di un punto di	SI <sup>1</sup>	NO	NO	NO

<sup>1</sup> Per la definizione di controllo si rinvia all'atto di [orientamento del 15 febbraio 2018](#) emanato della Struttura di indirizzo, monitoraggio e controllo sull'attuazione del TUSP e alla deliberazione della Corte dei conti, Sezioni riunite in sede di controllo, 20 giugno 2019, n. 11/SSRRCO/QMIG/19.

							<p>riferimento per tutto il territorio regionale, anche attraverso la promozione e la creazione di nuove filiere. In particolare l'attività del Centro consiste nella messa a disposizione delle strutture del Centro ad operatori del settore agro-ittico-industriale e dei servizi, offrendo in tal modo maggiori opportunità di sbocchi commerciali alle aziende di produzione e di trasformazione agroalimentari e ittiche anche a livello nazionale grazie alla partnership con Italmercati. Offre inoltre servizi connessi alla vendita quali organizzazione, promozione,</p>				
--	--	--	--	--	--	--	---	--	--	--	--



							digitalizzazione e marketing.				
Dir_5	014517304 34	Centro di Ecologia e Climatologia scarl	2002	Sono in corso procedure di liquidazione volontaria o scioglimento	2019	20,00%	Attività di ricerca applicata nel campo della climatologia regionale attraverso l'elaborazione statistica dei vari parametri fisici e ambientali. Evoluzione del clima negli anni, Certificazione di eventi, Attività di previsione meteorologica su scala locale con diffusione della stessa al pubblico	NO	NO	NO	NO
Dir_6	075559810 05	Quadrilatero Marche Umbria spa	2003	Attiva		2,86%	a) Progettazione e realizzazione dell'Asse viario Marche Umbria, che consiste nel completamento e adeguamento di due arterie principali (strada statale 77 asse Foligno – Civitanova Marche, strada statale 76 – strada statale 318 asse	NO	NO	NO	NO

							<p>Perugia – Ancona), della Pedemontana Fabriano – Muccia/Sfercia e di altri interventi viari idonei a incrementare l'accessibilità alle aree interne delle Regioni interessate;</p> <p>b) Redazione dei Piani di Area Vasta (i PAV) per il cofinanziamento dell'opera viaria. Nell'ambito di tale compito, la Società segue l'acquisizione delle aree destinate agli insediamenti produttivi, la valorizzazione e il collocamento sul mercato delle Aree leader comprese nel PAV.</p> <p>c) Reperimento delle risorse finanziarie necessarie per assicurare la completa copertura dell'investimento previsto.</p>				
--	--	--	--	--	--	--	--	--	--	--	--

Dir_7	022664804 21	Immobiliare Regione Marche srl (I.R.M.A.)	2005	Sono in corso procedure di liquidazione volontaria o scioglimento	2016	100,00%	La società svolgeva l'attività di gestione e di valorizzazione del patrimonio immobiliare della Regione e dei servizi ad esso connessi.	SI	NO	NO	NO
Dir_8	013690404 39	TASK srl	1999	Attiva		0,57%	Servizi informatici per la PA	SI	SI	NO	NO

Le società a partecipazione diretta (quotate e non quotate) sono sempre oggetto di ricognizione, anche se non controllate dall'ente.

Colonna B: Inserire codice di 11 cifre per le società aventi sede in Italia; codice di 11 cifre seguito da "E" per le società aventi sede all'estero.

Colonna C: Inserire la ragione sociale comprensiva della forma giuridica.

Colonna F: Selezionare l'anno dal menu a tendina solo se nel campo "stato" è stata selezionata una delle seguenti opzioni: "cessata"; "sospesa"; "Sono in corso procedure concorsuali"; "Sono in corso procedure di liquidazione volontaria o scioglimento".

Colonna G: Inserire valori comprensivi di decimali.

Colonna H: Inserire una descrizione sintetica della/e attività effettivamente svolta/e.

Colonna I: Indicare se la partecipazione detenuta dall'amministrazione è di controllo ai sensi dell'art. 2359 c.c.

Colonna J: Indicare "SI" se l'Amministrazione esercita il controllo analogo o più Amministrazioni esercitano il controllo analogo congiunto.

Colonna K: Indicare "SI" se la società emette azioni quotate in mercati regolamentati; se ha emesso strumenti finanziari quotati in mercati regolamentati; se sia partecipata da società quotate o che hanno emesso strumenti finanziari quotati.

Colonna L: Indicare "SI" se la società ha come oggetto sociale esclusivo la gestione delle partecipazioni societarie per conto dell'Amministrazione.

**\* La società è cessata a far data dal 03/08/2023**

### 4.3 Ricognizione delle società a partecipazione indiretta

Progressivo A	Codice fiscale società B	Denominazione società C	Anno di costituzione D	Stato E	Anno di inizio della Procedura F	Denominazione società/organismo tramite G	% Quota di partecipazione società/organismo tramite H	% Quota di partecipazione indiretta Amministrazione I	Attività svolta J	Partecipazione di controllo K	Società in house L	Quota (ai sensi del d.lgs. n. 175/2016) M	Holdings pura N
Ind_1	01393140429	HESIS srl*	1995	Attiva		Ancona International Airport spa	19,00%	1,61%	Promozione e valorizzazione del territorio marchigiano, in special modo delle sue bellezze naturali, culturali, storiche, archeologiche e paesaggistiche.	NO	NO	NO	NO
Ind_2	02153680414	Convention Bureau Terre Ducali srl*	2003	Attiva		Ancona International Airport spa	3,81%	0,32%	Promozione e sviluppo del turismo congressuale e d'affari.	NO	NO	NO	NO

Ind_5	00872940 416	Cosmob	1983	Attiva		SVEM srl	24,46%	24,46%	La società svolge attività di ricerca tecnologica, di trasferimento delle innovazioni e di sperimentazione su materie prime, di promozione e di sviluppo delle aziende mobiliere delle marche, di formazione professionale e manageriale.	SI <sup>2</sup>	NO	NO	NO
Ind_6	01146570 427	Meccano spa	1988	Attiva		SVEM srl	30,00%	30,00%	La società svolge attività di ricerca e sviluppo, di trasferimento tecnologico verso le imprese, di monitoraggio e di esecuzione di indagini su strutture e materiali in situ ed in	NO	NO	NO	NO

<sup>2</sup>Per la definizione di controllo si rinvia all'atto di [orientamento del 15 febbraio 2018](#) emanato della Struttura di indirizzo, monitoraggio e controllo sull'attuazione del TUSP e alla deliberazione della Corte dei conti, Sezioni riunite in sede di controllo, 20 giugno 2019, n. 11/SSRRCO/QMIG/19

									laboratorio; corsi di formazione tecnica e manageriale e selezione del personale.				
Ind_7	01364690 428	INTERPO RTO MARCHE SPA**	1994	Attiva		SVEM srl	96,74%	96,74%	Progettazione, realizzazione e gestione dell'interporto delle marche	SI	NO	NO	NO

Le società a partecipazione indiretta (quotate e non quotate) sono oggetto di ricognizione se sono detenute dall'ente per il tramite di una società/organismo sottoposto a controllo da parte dello stesso.

Colonna B: Inserire codice di 11 cifre per le società aventi sede in Italia; codice di 11 cifre seguito da "E" per le società aventi sede all'estero.

Colonna C: Inserire la ragione sociale comprensiva della forma giuridica.

Colonna F: Selezionare l'anno dal menu a tendina solo se nel campo "stato" è stata selezionata una delle seguenti opzioni: "cessata"; "sospesa"; "Sono in corso procedure concorsuali"; "Sono in corso procedure di liquidazione volontaria o scioglimento".

Colonna G: Inserire la denominazione delle società/organismi (1 o +) attraverso le quali l'ente partecipa alle medesime. Per le indirette di livello successivo, inserire la denominazione delle società/organismi partecipanti (1 o +) del livello immediatamente precedente.

Colonna H: indicare separatamente ciascuna quota di partecipazione (comprensiva di decimali) qualora la partecipazione sia detenuta attraverso 2 o + società/organismi tramite.

Colonna I: indicare una unica quota di partecipazione (comprensiva di decimali) determinata in proporzione alla quota di partecipazione dei livelli precedenti.

Colonna J: Inserire una descrizione sintetica della/e attività effettivamente svolta/e.

Colonna K: Indicare se la partecipazione detenuta dall'amministrazione è di controllo ai sensi dell'art. 2359 c.c.

Colonna L: Indicare "SI" se l'Amministrazione esercita il controllo analogo o più Amministrazioni esercitano il controllo analogo congiunto.

Colonna M: Indicare "SI" se la società emette azioni quotate in mercati regolamentati; se ha emesso strumenti finanziari quotati in mercati regolamentati.

**\* Le società Hesis srl e Convention Bureau Terre Ducali srl, partecipate indirettamente per il tramite della società Ancona International Airport, non rientrano tra le società oggetto della presente ricognizione, dal momento che la Regione non esercita su di essa alcun tipo di controllo pubblico, essendo la società A.I.A. spa stata privatizzata nel 2019 (quota partecipazione socio privato 91,54%, quota partecipazione Regione Marche 8,46%).**

**\*\* La società Ancona International Airport ha una partecipazione pari allo 0,02%.**

#### **4.4 Partecipazioni da mantenere**

Le partecipazioni di seguito elencate sono dichiarate indispensabili al perseguimento delle finalità istituzionali dell'ente, ai sensi dell'art. 4 del TUSP, e sulla scorta di quanto disposto dalle seguenti leggi regionali:

- art. 4, comma 2, lettera b): **Quadrilatero spa**;
- l.r. 28 ottobre 2003, n. 20, art. 25-bis: che ha dichiarato strategiche **Meccano spa, Cosmob spa**;
- l.r. 4 dicembre 2014, n. 33, art.11: che ha dichiarato strategiche **SVEM srl, Ancona International Airport spa, Interporto Marche spa, Task srl**;
- l.r. 10 gennaio 2022, n. 1, art. 4: che ha dichiarato strategico **Centro Agro-Alimentare Piceno spa**.

#### **Società da mantenere:**

- Sviluppo Europa Marche srl (SVEM);
- Ancona International Airport spa (ex Aerdorica);
- Quadrilatero Marche Umbria spa;
- Telematic Applications for Synergic Knowledge srl (TASK);
- Consorzio del mobile spa (Cosmob);
- Meccano spa;
- Interporto Marche spa;
- Centro Agro-Alimentare del Piceno spa.

#### **4.5 Partecipazioni in società con procedure di liquidazione**

Per le partecipazioni nelle società di seguito elencate sono in corso le procedure di liquidazione:

- Centro agro-alimentare di Macerata (cessata a far data dal 3/08/2023);
- I.R.MA. Immobiliare Regione Marche srl;
- Centro di ecologia e climatologia osservatorio geofisico sperimentale scarl.



Ministero  
dell'Economia  
e delle Finanze

***SCHEDE DI RILEVAZIONE***  
***PER LA***  
**REVISIONE PERIODICA DELLE PARTECIPAZIONI**  
**da approvarsi entro il 31/12/2023**  
***(Art. 20, c. 1, TUSP)***

**Dati relativi alle partecipazioni detenute al**  
**31/12/2022**



### DATI ANAGRAFICI DELLA PARTECIPATA

NOME DEL CAMPO	Indicazioni per la compilazione
Codice Fiscale	01588410421
Denominazione	Società Sviluppo Europa Marche
Data di costituzione della partecipata	1999
Forma giuridica	Società a responsabilità limitata
Tipo di fondazione	Scegliere un elemento.
Altra forma giuridica	
Stato di attività della partecipata	attiva
Data di inizio della procedura <sup>(1)</sup>	
Società con azioni quotate in mercati regolamentati <sup>(2)</sup>	No
Società che ha emesso strumenti finanziari quotati in mercati regolamentati (ex TUSP) <sup>(2)</sup>	No
La società è un GAL <sup>(2)</sup>	No
La società è una "Società benefit" <sup>(3) §</sup>	no

<sup>§</sup> Nuovo campo rispetto alla rilevazione precedente.

### SEDE LEGALE DELLA PARTECIPATA

NOME DEL CAMPO	Indicazioni per la compilazione
Stato	Italia
Provincia	Ancona
Comune	Ancona
CAP*	60125
Indirizzo*	Via Gentile da Fabriano, 9
Telefono*	0718064509
FAX*	0718064510
Email*	segreteria@svemarche.eu

\*campo con compilazione facoltativa

### SETTORE DI ATTIVITÀ DELLA PARTECIPATA

Indicare il settore ATECO rappresentativo dell'attività svolta. Nel caso in cui i settori siano più di uno, indicarli in ordine decrescente di importanza.

La lista dei codici Ateco è disponibile al link:

<https://www.istat.it/it/files//2022/03/Struttura-ATECO-2007-aggiornamento-2022.xlsx>

Per approfondimenti sui codici Ateco si rimanda al link:

<https://www.istat.it/it/archivio/17888>

NOME DEL CAMPO	Indicazioni per la compilazione
Attività 1	70.21 Pubbliche relazioni e comunicazione
Attività 2	
Attività 3	
Attività 4	

**ULTERIORI INFORMAZIONI SULLA PARTECIPATA \***

NOME DEL CAMPO	Indicazioni per la compilazione
Società in house	si
Previsione nello statuto di limiti sul fatturato <sup>(4)</sup>	si
Società contenuta nell'allegato A al D.Lgs. n. 175/2016	no
Società a partecipazione pubblica di diritto singolare (art.1, c. 4, lett. A) <sup>#</sup>	no
Riferimento normativo società di diritto singolare <sup>(4)</sup>	
Società a controllo pubblico che adotta un sistema di contabilità analitica e separata per le attività oggetto di diritti speciali o esclusivi svolte insieme ad altre attività in regime di mercato <sup>§</sup>	Scegliere un elemento.
Specificare se le regole per la contabilità separata sono dettate da:	Scegliere un elemento.
Società esclusa dall'applicazione dell'art. 4 con DPCM (art. 4, c. 9)	no
Società esclusa dall'applicazione dell'art. 4 con provvedimento del Presidente della Regione o delle Prov. Autonome (art. 4, c. 9)	no
Riferimento normativo atto esclusione <sup>(5)</sup>	

\* La compilazione della Sezione "Ulteriori Informazioni sulla partecipata" non è richiesta per "società quotate ex TUSP", se la società è un GAL oppure se lo stato di attività della società è "in liquidazione" o "soggetta a procedure concorsuali".

# Per la nozione giuridica di "società a partecipazione pubblica di diritto singolare" di cui all'art. 1, comma 4, del TUSP, si veda l'orientamento della Struttura di monitoraggio disponibile sul sito del Ministero dell'Economia e delle Finanze al seguente link: [https://www.dt.mef.gov.it/export/sites/sitodt/modules/documenti\\_it/patrimonio\\_publico/patrimonio\\_pa/Orientamento\\_del\\_1\\_8\\_novembre\\_2019\\_xSocietx\\_a\\_partecipazione\\_pubblica\\_di\\_diritto\\_singolarex.pdf](https://www.dt.mef.gov.it/export/sites/sitodt/modules/documenti_it/patrimonio_publico/patrimonio_pa/Orientamento_del_1_8_novembre_2019_xSocietx_a_partecipazione_pubblica_di_diritto_singolarex.pdf)

§ Occorre selezionare "SI" se la società è a **controllo pubblico** (esercitato da una o più pubbliche amministrazioni congiuntamente), svolge attività economiche protette da **diritti speciali o esclusivi**, insieme con altre attività svolte in regime di economia di mercato ed ha adottato un sistema di **contabilità analitica e separata** secondo le indicazioni dettate dal MEF con la direttiva del 9 settembre 2019 (ai sensi del dell'art.6, c.1, TUSP) ovvero secondo le indicazioni dettate dall'Autorità di settore. Si ricorda che per diritti esclusivi o speciali si intendono i diritti concessi da un'autorità competente mediante una disposizione legislativa o regolamentare o disposizione amministrativa pubblicata, avente l'effetto di riservare, rispettivamente, a uno o più operatori economici l'esercizio di un'attività e di incidere sostanzialmente sulla capacità di altri operatori economici di esercitare tale attività.

**DATI DI BILANCIO PER LA VERIFICA TUSP\***

NOME DEL CAMPO	Anno 2022
Tipologia di attività svolta	Attività produttive di beni e servizi
Numero medio di dipendenti	49
Numero dei componenti dell'organo di amministrazione	3
Compenso dei componenti dell'organo di amministrazione	€ 39.995
Numero dei componenti dell'organo di controllo	1
Compenso dei componenti dell'organo di controllo	€ 13.170

NOME DEL CAMPO	2022	2021	2020	2019	2018
Approvazione bilancio	sì	sì	sì	sì	sì
Risultato d'esercizio	36.929	2.442.948	-5.023.353	30.824	2.678

\* La compilazione della Sezione "Dati di bilancio per la verifica TUSP" non è richiesta per le "società quotate ex TUSP", se lo stato di attività della società è "in liquidazione" o "soggetta a procedure concorsuali".

**ATTENZIONE:** l'applicativo richiede la compilazione esclusivamente di una delle seguenti quattro sotto-sezioni di "DATI DI BILANCIO PER LA VERIFICA TUSP".

**1. Attività produttive di beni e servizi o Distretti tecnologici**

Compilare la seguente sotto-sezione se la "Tipologia di attività svolta" dalla partecipata è: "Attività produttive di beni e servizi" o "**Attività di promozione e sviluppo di progetti di ricerca finanziati (Distretti tecnologici)**".

NOME DEL CAMPO	2022	2021	2020
A1) Ricavi delle vendite e delle prestazioni	11.590.096	503.536	2.549.162
A5) Altri Ricavi e Proventi	9.784	6.301	14.774
di cui Contributi in conto esercizio			

**2. Attività di Holding**

Compilare la seguente sotto-sezione se la "Tipologia di attività svolta" dalla partecipata è: "**Attività consistenti nell'assunzione di partecipazioni in società esercenti attività diverse da quella creditizia e finanziaria (Holding)**".

NOME DEL CAMPO	2022	2021	2020
A1) Ricavi delle vendite e delle prestazioni			
A5) Altri Ricavi e Proventi			
di cui Contributi in conto esercizio			
C15) Proventi da partecipazioni			
C16) Altri proventi finanziari			
C17 bis) Utili e perdite su cambi			
D18 a) Rettifiche di valore di attività finanziarie - Rivalutazioni di partecipazioni			

### 3. Attività bancarie e finanziarie

Compilare la seguente sotto-sezione se la "Tipologia di attività svolta" dalla partecipata è: "**Attività bancarie e finanziarie**".

NOME DEL CAMPO	2022	2021	2020
Interessi attivi e proventi assimilati			
Commissioni attive			

### 4. Attività assicurative

Compilare la seguente sotto-sezione se la "Tipologia di attività svolta" dalla partecipata è: "**Attività assicurative**".

NOME DEL CAMPO	2022	2021	2020
I.1 Conto Tecnico dei rami danni - Premi di competenza, al netto delle cessioni in riassicurazione			
I.3 Conto Tecnico dei rami danni - Altri proventi tecnici, al netto delle cessioni in riassicurazione			
II.1 Conto Tecnico dei rami vita - Premi dell'esercizio, al netto delle cessioni in riassicurazione			
II.4 Conto Tecnico dei rami vita - Altri proventi tecnici, al netto delle cessioni in riassicurazione			

### QUOTA DI POSSESSO (quota diretta e/o indiretta)

NOME DEL CAMPO	Indicazioni per la compilazione
Tipologia di Partecipazione	Partecipazione diretta
Quota diretta <sup>(6)</sup>	100,00%
Codice Fiscale Tramite <sup>(7)</sup>	
Denominazione Tramite (organismo) <sup>(7)</sup>	
Quota detenuta dalla Tramite nella società <sup>(8)</sup>	

### QUOTA DI POSSESSO – TIPO DI CONTROLLO

Indicare il tipo di controllo\* esercitato dall'Amministrazione sulla partecipata. Ai fini del controllo è necessario tener conto, oltre che della quota diretta, anche di eventuali quote indirette detenute dall'Amministrazione nella partecipata. Nel caso di società partecipata indirettamente, in via generale, inserire il tipo di controllo esercitato dall'Amministrazione sulla "tramite".

NOME DEL CAMPO	Indicazioni per la compilazione
Tipo di controllo*	controllo analogo

\*Per la definizione di controllo si rinvia all'atto di [orientamento del 15 febbraio 2018](#) emanato della Struttura di indirizzo, monitoraggio e controllo sull'attuazione del TUSP e alla deliberazione della Corte dei conti, Sezioni riunite in sede di controllo, 20 giugno 2019, n. 11/SSRRCO/QMIG/19.

**INFORMAZIONI ED ESITO PER LA RAZIONALIZZAZIONE**

NOME DEL CAMPO	Indicazioni per la compilazione
Partecipazione ancora detenuta alla data di adozione del provvedimento	Si

Se la partecipazione è ancora detenuta alla data di adozione del provvedimento continuare con la compilazione dei campi di seguito riportati. Altrimenti, se la partecipazione non è più detenuta alla data di adozione del provvedimento, deve essere compilata la scheda "Partecipazione non più detenuta" in base alla tipologia della razionalizzazione realizzata.

<b>Società controllata da una quotata</b>	<b>No</b>
<b>CF della società quotata controllante <sup>(9)</sup></b>	
<b>Denominazione della società quotata controllante <sup>(9)</sup></b>	
<b>Attività svolta dalla Partecipata</b>	gestione di fondi UE per conto di Stato o Regioni ovvero realizzazione di progetti di ricerca finanziati dall'UE (art.26,c.2)
<b>Descrizione dell'attività</b>	<p>1) elaborazione e attuazione di progetti di sviluppo territoriale derivanti da iniziative dell'Unione europea, nazionali o regionali, nonché di interventi a sostegno dello sviluppo dell'innovazione anche a livello internazionale;</p> <p>2) attività di animazione con riferimento ai processi di definizione delle politiche di sviluppo economico;</p> <p>3) progettazione e attuazione dei programmi e progetti comunitari di interesse regionale;</p> <p>4) assistenza tecnica ai programmi o ai progetti di fondi europei e nazionali di sostegno alle politiche di coesione e di sviluppo rurale, della cooperazione territoriale e della cooperazione allo sviluppo nonché di altri programmi per l'innovazione e la competitività;</p> <p>5) amministrazione e gestione delle risorse trasferite alla Società per le attività connesse allo sviluppo economico regionale;</p> <p>6) sviluppo di azioni per la promozione di investimenti, anche esteri, nel territorio regionale, con riferimento, in particolare, alla ricerca di finanziamenti e all'assistenza agli investitori;</p> <p>7) sviluppo tecnico alla predisposizione, all'attuazione e al monitoraggio delle politiche regionali, nonché alla progettazione e all'attuazione di interventi di sviluppo territoriale anche attraverso la realizzazione di studi e ricerche inerenti agli assetti e ai processi istituzionali, economici e sociali;</p> <p>8) supporto tecnico-progettuale e giuridico-amministrativo nella predisposizione di atti di programmazione e pianificazione ovvero di programmazione negoziata, nonché di accordi di programma e di accordi pubblicistici in genere.</p>
<b>Quota % di partecipazione detenuta dal soggetto privato <sup>(10)</sup></b>	
<b>Svolgimento di attività analoghe a quelle svolte da altre società (art.20, c.2 lett. c)</b>	no
<b>Necessità di contenimento dei costi di funzionamento (art.20, c.2 lett. f)</b>	no
<b>Necessità di aggregazione di società (art.20, c.2 lett. g)</b>	no
<b>L'Amministrazione ha fissato, con proprio provvedimento, obiettivi specifici sui costi di funzionamento della partecipata? (art.19, c, 5) <sup>(11)</sup></b>	no

NOME DEL CAMPO	Indicazioni per la compilazione
Esito della revisione periodica <sup>(12)</sup>	mantenimento senza interventi
Modalità (razionalizzazione) <sup>(13)</sup>	Scegliere un elemento.
Termine previsto per la razionalizzazione <sup>(13)</sup>	
Dichiarazione di Cessione a titolo oneroso in Revisione straordinaria <sup>(14)</sup>	Scegliere un elemento.
<p><b>Note*</b></p>	<p>La società è considerata strategica sulla base della LR 33/2014 - art. 11 - in quanto rappresenta lo strumento di assistenza alla Regione per la gestione dei fondi strutturali europei e l'intercettazione di fondi europei a gestione diretta o nell'ambito dei programmi europei di cooperazione territoriale. Il nuovo consiglio di amministrazione, nominato a gennaio 2022, è composto di tre persone (compenso € 39.995), così come previsto dall'art. 11 del D.Lgs. n. 175/2016 in considerazione della complessità strutturale e gestionale che presenta la nuova società, oltre alla possibilità di un'eventuale entrata nella compagine sociale di altre pubbliche amministrazioni, in modo da garantire un governo collegiale della Società, così come previsto dall'art. 17 del nuovo Statuto. Il compenso al Consiglio di Amministrazione è riconosciuto nel rispetto del limite fissato dall'art. 4 c. 4, secondo periodo, del decreto-legge 6 luglio 2012, n. 95, convertito, con modificazioni, dalla legge 7 agosto 2012, n. 135, e successive modificazioni, e al decreto del Ministro dell'economia e delle finanze 24 dicembre 2013, n. 166.</p>

\*Campo con compilazione facoltativa.

### DATI ANAGRAFICI DELLA PARTECIPATA

NOME DEL CAMPO	Indicazioni per la compilazione
Codice Fiscale	00390120426
Denominazione	Ancona International Airport (ex Aerdorica)
Data di costituzione della partecipata	1968
Forma giuridica	Società per azioni
Tipo di fondazione	Scegliere un elemento.
Altra forma giuridica	
Stato di attività della partecipata	attiva
Data di inizio della procedura <sup>(1)</sup>	
Società con azioni quotate in mercati regolamentati <sup>(2)</sup>	No
Società che ha emesso strumenti finanziari quotati in mercati regolamentati (ex TUSP) <sup>(2)</sup>	no
La società è un GAL <sup>(2)</sup>	no
La società è una "Società benefit" <sup>(3) §</sup>	no

<sup>§</sup> Nuovo campo rispetto alla rilevazione precedente.

### SEDE LEGALE DELLA PARTECIPATA

NOME DEL CAMPO	Indicazioni per la compilazione
Stato	Italia
Provincia	Ancona
Comune	Falconara Marittima
CAP*	60015
Indirizzo*	Piazzale Sordoni
Telefono*	071.2827366
FAX*	071.2070096
Email*	

\*campo con compilazione facoltativa

### SETTORE DI ATTIVITÀ DELLA PARTECIPATA

Indicare il settore ATECO rappresentativo dell'attività svolta. Nel caso in cui i settori siano più di uno, indicarli in ordine decrescente di importanza.

La lista dei codici Ateco è disponibile al link:

<https://www.istat.it/it/files//2022/03/Struttura-ATECO-2007-aggiornamento-2022.xlsx>

Per approfondimenti sui codici Ateco si rimanda al link:

<https://www.istat.it/it/archivio/17888>

NOME DEL CAMPO	Indicazioni per la compilazione
Attività 1	52.23.00 Attività dei servizi connessi al trasporto aereo
Attività 2	
Attività 3	
Attività 4	

**ULTERIORI INFORMAZIONI SULLA PARTECIPATA \***

NOME DEL CAMPO	Indicazioni per la compilazione
Società in house	no
Previsione nello statuto di limiti sul fatturato <sup>(4)</sup>	no
Società contenuta nell'allegato A al D.Lgs. n. 175/2016	no
Società a partecipazione pubblica di diritto singolare (art.1, c. 4, lett. A) <sup>#</sup>	no
Riferimento normativo società di diritto singolare <sup>(4)</sup>	
Società a controllo pubblico che adotta un sistema di contabilità analitica e separata per le attività oggetto di diritti speciali o esclusivi svolte insieme ad altre attività in regime di mercato <sup>§</sup>	Scegliere un elemento.
Specificare se le regole per la contabilità separata sono dettate da:	Scegliere un elemento.
Società esclusa dall'applicazione dell'art. 4 con DPCM (art. 4, c. 9)	no
Società esclusa dall'applicazione dell'art. 4 con provvedimento del Presidente della Regione o delle Prov. Autonome (art. 4, c. 9)	no
Riferimento normativo atto esclusione <sup>(5)</sup>	

\* La compilazione della Sezione "Ulteriori Informazioni sulla partecipata" non è richiesta per "società quotate ex TUSP", se la società è un GAL oppure se lo stato di attività della società è "in liquidazione" o "soggetta a procedure concorsuali".

# Per la nozione giuridica di "società a partecipazione pubblica di diritto singolare" di cui all'art. 1, comma 4, del TUSP, si veda l'orientamento della Struttura di monitoraggio disponibile sul sito del Ministero dell'Economia e delle Finanze al seguente link: [https://www.dt.mef.gov.it/export/sites/sitodt/modules/documenti\\_it/patrimonio\\_publico/patrimonio\\_pa/Orientamento\\_del\\_1\\_8\\_novembre\\_2019\\_xSocietx\\_a\\_partecipazione\\_pubblica\\_di\\_diritto\\_singolarex.pdf](https://www.dt.mef.gov.it/export/sites/sitodt/modules/documenti_it/patrimonio_publico/patrimonio_pa/Orientamento_del_1_8_novembre_2019_xSocietx_a_partecipazione_pubblica_di_diritto_singolarex.pdf)

§ Occorre selezionare "SI" se la società è a **controllo pubblico** (esercitato da una o più pubbliche amministrazioni congiuntamente), svolge attività economiche protette da **diritti speciali o esclusivi**, insieme con altre attività svolte in regime di economia di mercato ed ha adottato un sistema di **contabilità analitica e separata** secondo le indicazioni dettate dal MEF con la direttiva del 9 settembre 2019 (ai sensi del dell'art.6, c.1, TUSP) ovvero secondo le indicazioni dettate dall'Autorità di settore. Si ricorda che per diritti esclusivi o speciali si intendono i diritti concessi da un'autorità competente mediante una disposizione legislativa o regolamentare o disposizione amministrativa pubblicata, avente l'effetto di riservare, rispettivamente, a uno o più operatori economici l'esercizio di un'attività e di incidere sostanzialmente sulla capacità di altri operatori economici di esercitare tale attività.



**DATI DI BILANCIO PER LA VERIFICA TUSP\***

NOME DEL CAMPO	Anno 2022
Tipologia di attività svolta	Attività produttive di beni e servizi
Numero medio di dipendenti	61
Numero dei componenti dell'organo di amministrazione	3
Compenso dei componenti dell'organo di amministrazione	€ 80.834,00
Numero dei componenti dell'organo di controllo	3
Compenso dei componenti dell'organo di controllo	€ 50.100,00

NOME DEL CAMPO	2022	2021	2020	2019	2018
Approvazione bilancio	sì	sì	sì	sì	sì
Risultato d'esercizio	-2.024.779	-3.235.244	-2.286.066	12.402.507	-8.476.993

\* La compilazione della Sezione "Dati di bilancio per la verifica TUSP" non è richiesta per le "società quotate ex TUSP", se lo stato di attività della società è "in liquidazione" o "soggetta a procedure concorsuali".

**ATTENZIONE:** l'applicativo richiede la compilazione esclusivamente di una delle seguenti quattro sotto-sezioni di "DATI DI BILANCIO PER LA VERIFICA TUSP".

**1. Attività produttive di beni e servizi o Distretti tecnologici**

Compilare la seguente sotto-sezione se la "Tipologia di attività svolta" dalla partecipata è: "Attività produttive di beni e servizi" o "**Attività di promozione e sviluppo di progetti di ricerca finanziati (Distretti tecnologici)**".

NOME DEL CAMPO	2022	2021	2020
A1) Ricavi delle vendite e delle prestazioni	6.260.883	3.822.171	2.454.378
A5) Altri Ricavi e Proventi	2.471.701	2.362.284	1.990.661
di cui Contributi in conto esercizio	561.385	287.695	3.660

**2. Attività di Holding**

Compilare la seguente sotto-sezione se la "Tipologia di attività svolta" dalla partecipata è: "**Attività consistenti nell'assunzione di partecipazioni in società esercenti attività diverse da quella creditizia e finanziaria (Holding)**".

NOME DEL CAMPO	2022	2021	2020
A1) Ricavi delle vendite e delle prestazioni			
A5) Altri Ricavi e Proventi			
di cui Contributi in conto esercizio			
C15) Proventi da partecipazioni			
C16) Altri proventi finanziari			
C17 bis) Utili e perdite su cambi			
D18 a) Rettifiche di valore di attività finanziarie - Rivalutazioni di partecipazioni			

### 3. Attività bancarie e finanziarie

Compilare la seguente sotto-sezione se la "Tipologia di attività svolta" dalla partecipata è: "**Attività bancarie e finanziarie**".

NOME DEL CAMPO	2022	2021	2020
Interessi attivi e proventi assimilati			
Commissioni attive			

### 4. Attività assicurative

Compilare la seguente sotto-sezione se la "Tipologia di attività svolta" dalla partecipata è: "**Attività assicurative**".

NOME DEL CAMPO	2022	2021	2020
I.1 Conto Tecnico dei rami danni - Premi di competenza, al netto delle cessioni in riassicurazione			
I.3 Conto Tecnico dei rami danni - Altri proventi tecnici, al netto delle cessioni in riassicurazione			
II.1 Conto Tecnico dei rami vita - Premi dell'esercizio, al netto delle cessioni in riassicurazione			
II.4 Conto Tecnico dei rami vita - Altri proventi tecnici, al netto delle cessioni in riassicurazione			

### QUOTA DI POSSESSO (quota diretta e/o indiretta)

NOME DEL CAMPO	Indicazioni per la compilazione
Tipologia di Partecipazione	Partecipazione diretta
Quota diretta <sup>(6)</sup>	8,46%
Codice Fiscale Tramite <sup>(7)</sup>	
Denominazione Tramite (organismo) <sup>(7)</sup>	
Quota detenuta dalla Tramite nella società <sup>(8)</sup>	

### QUOTA DI POSSESSO – TIPO DI CONTROLLO

Indicare il tipo di controllo\* esercitato dall'Amministrazione sulla partecipata. Ai fini del controllo è necessario tener conto, oltre che della quota diretta, anche di eventuali quote indirette detenute dall'Amministrazione nella partecipata. Nel caso di società partecipata indirettamente, in via generale, inserire il tipo di controllo esercitato dall'Amministrazione sulla "tramite".

NOME DEL CAMPO	Indicazioni per la compilazione
Tipo di controllo*	nessuno

\*Per la definizione di controllo si rinvia all'atto di [orientamento del 15 febbraio 2018](#) emanato della Struttura di indirizzo, monitoraggio e controllo sull'attuazione del TUSP e alla deliberazione della Corte dei conti, Sezioni riunite in sede di controllo, 20 giugno 2019, n. 11/SSRRCO/QMIG/19.

**INFORMAZIONI ED ESITO PER LA RAZIONALIZZAZIONE**

NOME DEL CAMPO	Indicazioni per la compilazione
Partecipazione ancora detenuta alla data di adozione del provvedimento	Si

Se la partecipazione è ancora detenuta alla data di adozione del provvedimento continuare con la compilazione dei campi di seguito riportati. Altrimenti, se la partecipazione non è più detenuta alla data di adozione del provvedimento, deve essere compilata la scheda "Partecipazione non più detenuta" in base alla tipologia della razionalizzazione realizzata.

<b>Società controllata da una quotata</b>	<b>No</b>
<b>CF della società quotata controllante <sup>(9)</sup></b>	
<b>Denominazione della società quotata controllante <sup>(9)</sup></b>	
<b>Attività svolta dalla Partecipata</b>	produzione di un servizio di interesse generale (Art. 4, c. 2, lett. a)
<b>Descrizione dell'attività</b>	La società ha come scopo la gestione, in regime di concessione statale, dei servizi connessi al funzionamento dell'aeroporto "Raffaello Sanzio" di Falconara Marittima.  Per il raggiungimento dello scopo sociale, la società può compiere tutte le operazioni industriali, commerciali, finanziarie, immobiliari, comunque a esso connesse, compreso il rilascio di fidejussioni e di garanzie reali, l'assunzione sotto qualsiasi forma di partecipazioni e interessenze in altre società e imprese collaterali e affini e, in genere, ogni operazione riconosciuta necessaria o utile al raggiungimento dello scopo sociale
<b>Quota % di partecipazione detenuta dal soggetto privato <sup>(10)</sup></b>	
<b>Svolgimento di attività analoghe a quelle svolte da altre società (art.20, c.2 lett. c)</b>	no
<b>Necessità di contenimento dei costi di funzionamento (art.20, c.2 lett. f)</b>	no
<b>Necessità di aggregazione di società (art.20, c.2 lett. g)</b>	no
<b>L'Amministrazione ha fissato, con proprio provvedimento, obiettivi specifici sui costi di funzionamento della partecipata? (art.19, c, 5) <sup>(11)</sup></b>	no
<b>Esito della revisione periodica <sup>(12)</sup></b>	mantenimento senza interventi
<b>Modalità (razionalizzazione) <sup>(13)</sup></b>	Scegliere un elemento.
<b>Termine previsto per la razionalizzazione <sup>(13)</sup></b>	
<b>Dichiarazione di Cessione a titolo oneroso in Revisione straordinaria <sup>(14)</sup></b>	Scegliere un elemento.
<b>Note*</b>	La società è considerata strategica sulla base della LR 33/2014 - art. 11. L'infrastruttura aeroportuale rappresenta un asset strategico per la Regione sotto diversi aspetti: - garantisce il collegamento con siti italiani ed europei di una Regione con strutturali carenze di collegamento. In particolare nel 2023 sono stati attivati i voli giornalieri di continuità territoriale con Milano, Roma e Napoli. - svolge un ruolo strategico sia nell'ambito della protezione civile - atterraggio e decollo di aeromobili di dimensioni tali da permettere il trasporto dell'ospedale da campo – sia come centro di smistamento di medicinali o di organi da trapiantare - è funzionale ai flussi turistici da e per la nostra regione. - è fondamentale, in particolare per l'area cargo, per quanto attiene i flussi merci in import ed export.

\*Campo con compilazione facoltativa.

### DATI ANAGRAFICI DELLA PARTECIPATA

NOME DEL CAMPO	Indicazioni per la compilazione
Codice Fiscale	01083370435
Denominazione	Centro agro-alimentare di Macerata
Data di costituzione della partecipata	1990
Forma giuridica	Società consortile a responsabilità limitata
Tipo di fondazione	Scegliere un elemento.
Altra forma giuridica	
Stato di attività della partecipata	in liquidazione volontaria o scioglimento
Data di inizio della procedura <sup>(1)</sup>	2018
Società con azioni quotate in mercati regolamentati <sup>(2)</sup>	No
Società che ha emesso strumenti finanziari quotati in mercati regolamentati (ex TUSP) <sup>(2)</sup>	no
La società è un GAL <sup>(2)</sup>	no
La società è una "Società benefit" <sup>(3) §</sup>	no

§ Nuovo campo rispetto alla rilevazione precedente.

### SEDE LEGALE DELLA PARTECIPATA

NOME DEL CAMPO	Indicazioni per la compilazione
Stato	Italia
Provincia	Macerata
Comune	Macerata
CAP*	62100
Indirizzo*	P.zza Libertà 3
Telefono*	0733.231.663
FAX*	0733.231.569
Email*	

\*campo con compilazione facoltativa

### SETTORE DI ATTIVITÀ DELLA PARTECIPATA

Indicare il settore ATECO rappresentativo dell'attività svolta. Nel caso in cui i settori siano più di uno, indicarli in ordine decrescente di importanza.

La lista dei codici Ateco è disponibile al link:

<https://www.istat.it/it/files//2022/03/Struttura-ATECO-2007-aggiornamento-2022.xlsx>

Per approfondimenti sui codici Ateco si rimanda al link:

<https://www.istat.it/it/archivio/17888>

NOME DEL CAMPO	Indicazioni per la compilazione
Attività 1	82.99.3 costruzione e gestione di mercato agroalimentare all'ingrosso
Attività 2	
Attività 3	
Attività 4	

**ULTERIORI INFORMAZIONI SULLA PARTECIPATA \***

NOME DEL CAMPO	Indicazioni per la compilazione
Società in house	no
Previsione nello statuto di limiti sul fatturato <sup>(4)</sup>	no
Società contenuta nell'allegato A al D.Lgs. n. 175/2016	no
Società a partecipazione pubblica di diritto singolare (art.1, c. 4, lett. A) <sup>#</sup>	no
Riferimento normativo società di diritto singolare <sup>(4)</sup>	
Società a controllo pubblico che adotta un sistema di contabilità analitica e separata per le attività oggetto di diritti speciali o esclusivi svolte insieme ad altre attività in regime di mercato <sup>§</sup>	Scegliere un elemento.
Specificare se le regole per la contabilità separata sono dettate da:	Scegliere un elemento.
Società esclusa dall'applicazione dell'art. 4 con DPCM (art. 4, c. 9)	no
Società esclusa dall'applicazione dell'art. 4 con provvedimento del Presidente della Regione o delle Prov. Autonome (art. 4, c. 9)	no
Riferimento normativo atto esclusione <sup>(5)</sup>	

\* La compilazione della Sezione "Ulteriori Informazioni sulla partecipata" non è richiesta per "società quotate ex TUSP", se la società è un GAL oppure se lo stato di attività della società è "in liquidazione" o "soggetta a procedure concorsuali".

# Per la nozione giuridica di "società a partecipazione pubblica di diritto singolare" di cui all'art. 1, comma 4, del TUSP, si veda l'orientamento della Struttura di monitoraggio disponibile sul sito del Ministero dell'Economia e delle Finanze al seguente link: [https://www.dt.mef.gov.it/export/sites/sitodt/modules/documenti\\_it/patrimonio\\_publico/patrimonio\\_pa/Orientamento\\_del\\_1\\_8\\_novembre\\_2019\\_xSocietx\\_a\\_partecipazione\\_pubblica\\_di\\_diritto\\_singolarex.pdf](https://www.dt.mef.gov.it/export/sites/sitodt/modules/documenti_it/patrimonio_publico/patrimonio_pa/Orientamento_del_1_8_novembre_2019_xSocietx_a_partecipazione_pubblica_di_diritto_singolarex.pdf)

§ Occorre selezionare "SI" se la società è a **controllo pubblico** (esercitato da una o più pubbliche amministrazioni congiuntamente), svolge attività economiche protette da **diritti speciali o esclusivi**, insieme con altre attività svolte in regime di economia di mercato ed ha adottato un sistema di **contabilità analitica e separata** secondo le indicazioni dettate dal MEF con la direttiva del 9 settembre 2019 (ai sensi del dell'art.6, c.1, TUSP) ovvero secondo le indicazioni dettate dall'Autorità di settore. Si ricorda che per diritti esclusivi o speciali si intendono i diritti concessi da un'autorità competente mediante una disposizione legislativa o regolamentare o disposizione amministrativa pubblicata, avente l'effetto di riservare, rispettivamente, a uno o più operatori economici l'esercizio di un'attività e di incidere sostanzialmente sulla capacità di altri operatori economici di esercitare tale attività.

**DATI DI BILANCIO PER LA VERIFICA TUSP\***

NOME DEL CAMPO	Anno 2022
Tipologia di attività svolta	Attività produttive di beni e servizi
Numero medio di dipendenti	0
Numero dei componenti dell'organo di amministrazione	1 Liquidatore
Compenso dei componenti dell'organo di amministrazione	€ 5.000
Numero dei componenti dell'organo di controllo	3
Compenso dei componenti dell'organo di controllo	€ 2.427

NOME DEL CAMPO	2022	2021	2020	2019	2018
Approvazione bilancio	sì	sì	sì	sì	sì
Risultato d'esercizio	-580.018	-25.030	-18.372	-21.802	-23.113

\* La compilazione della Sezione "Dati di bilancio per la verifica TUSP" non è richiesta per le "società quotate ex TUSP", se lo stato di attività della società è "in liquidazione" o "soggetta a procedure concorsuali".

**ATTENZIONE:** l'applicativo richiede la compilazione esclusivamente di una delle seguenti quattro sotto-sezioni di "DATI DI BILANCIO PER LA VERIFICA TUSP".

**1. Attività produttive di beni e servizi o Distretti tecnologici**

Compilare la seguente sotto-sezione se la "Tipologia di attività svolta" dalla partecipata è: "Attività produttive di beni e servizi" o "**Attività di promozione e sviluppo di progetti di ricerca finanziati (Distretti tecnologici)**".

NOME DEL CAMPO	2022	2021	2020
A1) Ricavi delle vendite e delle prestazioni	354.387	99.432	105.985
A5) Altri Ricavi e Proventi	14.277	0	0
di cui Contributi in conto esercizio			

**2. Attività di Holding**

Compilare la seguente sotto-sezione se la "Tipologia di attività svolta" dalla partecipata è: "**Attività consistenti nell'assunzione di partecipazioni in società esercenti attività diverse da quella creditizia e finanziaria (Holding)**".

NOME DEL CAMPO	2022	2021	2020
A1) Ricavi delle vendite e delle prestazioni			
A5) Altri Ricavi e Proventi			
di cui Contributi in conto esercizio			
C15) Proventi da partecipazioni			
C16) Altri proventi finanziari			
C17 bis) Utili e perdite su cambi			
D18 a) Rettifiche di valore di attività finanziarie - Rivalutazioni di partecipazioni			

### 3. Attività bancarie e finanziarie

Compilare la seguente sotto-sezione se la "Tipologia di attività svolta" dalla partecipata è: "**Attività bancarie e finanziarie**".

NOME DEL CAMPO	2022	2021	2020
Interessi attivi e proventi assimilati			
Commissioni attive			

### 4. Attività assicurative

Compilare la seguente sotto-sezione se la "Tipologia di attività svolta" dalla partecipata è: "**Attività assicurative**".

NOME DEL CAMPO	2022	2021	2020
I.1 Conto Tecnico dei rami danni - Premi di competenza, al netto delle cessioni in riassicurazione			
I.3 Conto Tecnico dei rami danni - Altri proventi tecnici, al netto delle cessioni in riassicurazione			
II.1 Conto Tecnico dei rami vita - Premi dell'esercizio, al netto delle cessioni in riassicurazione			
II.4 Conto Tecnico dei rami vita - Altri proventi tecnici, al netto delle cessioni in riassicurazione			

### QUOTA DI POSSESSO (quota diretta e/o indiretta)

NOME DEL CAMPO	Indicazioni per la compilazione
Tipologia di Partecipazione	Partecipazione diretta
Quota diretta <sup>(6)</sup>	32,79%
Codice Fiscale Tramite <sup>(7)</sup>	
Denominazione Tramite (organismo) <sup>(7)</sup>	
Quota detenuta dalla Tramite nella società <sup>(8)</sup>	

### QUOTA DI POSSESSO – TIPO DI CONTROLLO

Indicare il tipo di controllo\* esercitato dall'Amministrazione sulla partecipata. Ai fini del controllo è necessario tener conto, oltre che della quota diretta, anche di eventuali quote indirette detenute dall'Amministrazione nella partecipata. Nel caso di società partecipata indirettamente, in via generale, inserire il tipo di controllo esercitato dall'Amministrazione sulla "tramite".

NOME DEL CAMPO	Indicazioni per la compilazione
Tipo di controllo*	nessuno

\*Per la definizione di controllo si rinvia all'atto di [orientamento del 15 febbraio 2018](#) emanato della Struttura di indirizzo, monitoraggio e controllo sull'attuazione del TUSP e alla deliberazione della Corte dei conti, Sezioni riunite in sede di controllo, 20 giugno 2019, n. 11/SSRRCO/QMIG/19.

**INFORMAZIONI ED ESITO PER LA RAZIONALIZZAZIONE**

NOME DEL CAMPO	Indicazioni per la compilazione
Partecipazione ancora detenuta alla data di adozione del provvedimento	No

Se la partecipazione è ancora detenuta alla data di adozione del provvedimento continuare con la compilazione dei campi di seguito riportati. Altrimenti, se la partecipazione non è più detenuta alla data di adozione del provvedimento, deve essere compilata la scheda "Partecipazione non più detenuta" in base alla tipologia della razionalizzazione realizzata.

Società controllata da una quotata	No
CF della società quotata controllante <sup>(9)</sup>	
Denominazione della società quotata controllante <sup>(9)</sup>	
Attività svolta dalla Partecipata	attività diversa dalle precedenti
Descrizione dell'attività	Gestione mercato alimentare all'ingrosso di Macerata.
Quota % di partecipazione detenuta dal soggetto privato <sup>(10)</sup>	
Svolgimento di attività analoghe a quelle svolte da altre società (art.20, c.2 lett. c)	no
Necessità di contenimento dei costi di funzionamento (art.20, c.2 lett. f)	no
Necessità di aggregazione di società (art.20, c.2 lett. g)	no
L'Amministrazione ha fissato, con proprio provvedimento, obiettivi specifici sui costi di funzionamento della partecipata? (art.19, c, 5) <sup>(11)</sup>	no
Esito della revisione periodica <sup>(12)</sup>	razionalizzazione
Modalità (razionalizzazione) <sup>(13)</sup>	liquidazione della società
Termine previsto per la razionalizzazione <sup>(13)</sup>	2023
Dichiarazione di Cessione a titolo oneroso in Revisione straordinaria <sup>(14)</sup>	Scegliere un elemento.
Note*	<p>A far data dal 01/01/2022, il Comune di Macerata ha ripristinato la gestione diretta del mercato ortofrutticolo con Delibera della G.C. n. 422 del 29/12/2021, e con atto notarile rep. 35958 racc. 21399 del 21/11/2022 il Centro Agro-alimentare di Macerata ha ceduto i diritti di proprietà del terreno adiacente l'attuale mercato ortofrutticolo al Comune di Macerata, con contemporanea definizione dei rapporti debitori esistenti verso lo stesso Comune.</p> <p>Con Determinazione del Comune di Macerata n. 283 del 28/02/2023 è stato perfezionato in modo definitivo il rapporto debito-credito con il Centro Agro-alimentare di Macerata srl in liquidazione, quale ultimo atto a conclusione della procedura di liquidazione.</p> <p>In data 14/04/2023 è stato presentato alla Camera di Commercio delle Marche il bilancio finale di liquidazione unitamente alla relazione sulla gestione, da cui risultano ancora maggiori dettagli sulla conclusione della fase di liquidazione. In particolare nella relazione del liquidatore al bilancio finale di liquidazione<sup>1</sup> viene riportato che "la liquidazione si chiude con un risultato negativo di € 580.018, che ha azzerato il patrimonio netto..." e che "la liquidazione si chiude quindi senza attivo da ripartire per cui non si procede al piano di riparto; restano solo € 463 accantonate per le spese di chiusura della società".</p> <p>La società è stata cessata e cancellata dal registro delle imprese a far data dal 03/08/2023.</p>

<sup>1</sup> I dati di bilancio riportati nella presente scheda sono relativi al bilancio finale di liquidazione, che rendiconta il periodo dal 26/07/2018 al 31/03/2023.



\*Campo con compilazione facoltativa.

#### DATI ANAGRAFICI DELLA PARTECIPATA

NOME DEL CAMPO	Indicazioni per la compilazione
Codice Fiscale	00515220440
Denominazione	Centro agro-alimentare del Piceno
Data di costituzione della partecipata	1982
Forma giuridica	Società per azioni
Tipo di fondazione	Scegliere un elemento.
Altra forma giuridica	
Stato di attività della partecipata	attiva
Data di inizio della procedura <sup>(1)</sup>	
Società con azioni quotate in mercati regolamentati <sup>(2)</sup>	No
Società che ha emesso strumenti finanziari quotati in mercati regolamentati (ex TUSP) <sup>(2)</sup>	no
La società è un GAL <sup>(2)</sup>	no
La società è una "Società benefit" <sup>(3) §</sup>	no

§ Nuovo campo rispetto alla rilevazione precedente.

#### SEDE LEGALE DELLA PARTECIPATA

NOME DEL CAMPO	Indicazioni per la compilazione
Stato	Italia
Provincia	Ascoli Piceno
Comune	San Benedetto del Tronto
CAP*	63074
Indirizzo*	Via Valle Piana 80
Telefono*	0735 753774
FAX*	
Email*	centro@agroalimentare.it

\*campo con compilazione facoltativa

#### SETTORE DI ATTIVITÀ DELLA PARTECIPATA

Indicare il settore ATECO rappresentativo dell'attività svolta. Nel caso in cui i settori siano più di uno, indicarli in ordine decrescente di importanza.

La lista dei codici Ateco è disponibile al link:

<https://www.istat.it/it/files//2022/03/Struttura-ATECO-2007-aggiornamento-2022.xlsx>

Per approfondimenti sui codici Ateco si rimanda al link:

<https://www.istat.it/it/archivio/17888>

NOME DEL CAMPO	Indicazioni per la compilazione
Attività 1	82.99.3 costruzione e gestione di mercato agroalimentare all'ingrosso
Attività 2	
Attività 3	
Attività 4	

**ULTERIORI INFORMAZIONI SULLA PARTECIPATA \***

NOME DEL CAMPO	Indicazioni per la compilazione
Società in house	no
Previsione nello statuto di limiti sul fatturato <sup>(4)</sup>	no
Società contenuta nell'allegato A al D.Lgs. n. 175/2016	no
Società a partecipazione pubblica di diritto singolare (art.1, c. 4, lett. A) <sup>#</sup>	no
Riferimento normativo società di diritto singolare <sup>(4)</sup>	
Società a controllo pubblico che adotta un sistema di contabilità analitica e separata per le attività oggetto di diritti speciali o esclusivi svolte insieme ad altre attività in regime di mercato <sup>§</sup>	Scegliere un elemento.
Specificare se le regole per la contabilità separata sono dettate da:	Scegliere un elemento.
Società esclusa dall'applicazione dell'art. 4 con DPCM (art. 4, c. 9)	no
Società esclusa dall'applicazione dell'art. 4 con provvedimento del Presidente della Regione o delle Prov. Autonome (art. 4, c. 9)	no
Riferimento normativo atto esclusione <sup>(5)</sup>	

\* La compilazione della Sezione "Ulteriori Informazioni sulla partecipata" non è richiesta per "società quotate ex TUSP", se la società è un GAL oppure se lo stato di attività della società è "in liquidazione" o "soggetta a procedure concorsuali".

# Per la nozione giuridica di "società a partecipazione pubblica di diritto singolare" di cui all'art. 1, comma 4, del TUSP, si veda l'orientamento della Struttura di monitoraggio disponibile sul sito del Ministero dell'Economia e delle Finanze al seguente link: [https://www.dt.mef.gov.it/export/sites/sitodt/modules/documenti\\_it/patrimonio\\_publico/patrimonio\\_pa/Orientamento\\_del\\_1\\_8\\_novembre\\_2019\\_xSocietx\\_a\\_partecipazione\\_pubblica\\_di\\_diritto\\_singolarex .pdf](https://www.dt.mef.gov.it/export/sites/sitodt/modules/documenti_it/patrimonio_publico/patrimonio_pa/Orientamento_del_1_8_novembre_2019_xSocietx_a_partecipazione_pubblica_di_diritto_singolarex.pdf)

§ Occorre selezionare "SI" se la società è a **controllo pubblico** (esercitato da una o più pubbliche amministrazioni congiuntamente), svolge attività economiche protette da **diritti speciali o esclusivi**, insieme con altre attività svolte in regime di economia di mercato ed ha adottato un sistema di **contabilità analitica e separata** secondo le indicazioni dettate dal MEF con la direttiva del 9 settembre 2019 (ai sensi del dell'art.6, c.1, TUSP) ovvero secondo le indicazioni dettate dall'Autorità di settore. Si ricorda che per diritti esclusivi o speciali si intendono i diritti concessi da un'autorità competente mediante una disposizione legislativa o regolamentare o disposizione amministrativa pubblicata, avente l'effetto di riservare, rispettivamente, a uno o più operatori economici l'esercizio di un'attività e di incidere sostanzialmente sulla capacità di altri operatori economici di esercitare tale attività.

**DATI DI BILANCIO PER LA VERIFICA TUSP\***

NOME DEL CAMPO	Anno 2022
Tipologia di attività svolta	Attività produttive di beni e servizi
Numero medio di dipendenti	4
Numero dei componenti dell'organo di amministrazione	3
Compenso dei componenti dell'organo di amministrazione	€ 36.003
Numero dei componenti dell'organo di controllo	3
Compenso dei componenti dell'organo di controllo	€ 14.560

NOME DEL CAMPO	2022	2021	2020	2019	2018
Approvazione bilancio	sì	sì	sì	sì	sì
Risultato d'esercizio	36.190	17.318	15.291	5.575	-386.428

\* La compilazione della Sezione "Dati di bilancio per la verifica TUSP" non è richiesta per le "società quotate ex TUSP", se lo stato di attività della società è "in liquidazione" o "soggetta a procedure concorsuali".

**ATTENZIONE:** l'applicativo richiede la compilazione esclusivamente di una delle seguenti quattro sotto-sezioni di "DATI DI BILANCIO PER LA VERIFICA TUSP".

**1. Attività produttive di beni e servizi o Distretti tecnologici**

Compilare la seguente sotto-sezione se la "Tipologia di attività svolta" dalla partecipata è: "Attività produttive di beni e servizi" o "**Attività di promozione e sviluppo di progetti di ricerca finanziati (Distretti tecnologici)**".

NOME DEL CAMPO	2022	2021	2020
A1) Ricavi delle vendite e delle prestazioni	976.167	740.590	694.620
A5) Altri Ricavi e Proventi	135.295	178.844	204.844
di cui Contributi in conto esercizio	17.496	150.447	

**2. Attività di Holding**

Compilare la seguente sotto-sezione se la "Tipologia di attività svolta" dalla partecipata è: "**Attività consistenti nell'assunzione di partecipazioni in società esercenti attività diverse da quella creditizia e finanziaria (Holding)**".

NOME DEL CAMPO	2022	2021	2020
A1) Ricavi delle vendite e delle prestazioni			
A5) Altri Ricavi e Proventi			
di cui Contributi in conto esercizio			
C15) Proventi da partecipazioni			
C16) Altri proventi finanziari			
C17 bis) Utili e perdite su cambi			
D18 a) Rettifiche di valore di attività finanziarie - Rivalutazioni di partecipazioni			

### 3. Attività bancarie e finanziarie

Compilare la seguente sotto-sezione se la "Tipologia di attività svolta" dalla partecipata è: "**Attività bancarie e finanziarie**".

NOME DEL CAMPO	2022	2021	2020
Interessi attivi e proventi assimilati			
Commissioni attive			

### 4. Attività assicurative

Compilare la seguente sotto-sezione se la "Tipologia di attività svolta" dalla partecipata è: "**Attività assicurative**".

NOME DEL CAMPO	2022	2021	2020
I.1 Conto Tecnico dei rami danni - Premi di competenza, al netto delle cessioni in riassicurazione			
I.3 Conto Tecnico dei rami danni - Altri proventi tecnici, al netto delle cessioni in riassicurazione			
II.1 Conto Tecnico dei rami vita - Premi dell'esercizio, al netto delle cessioni in riassicurazione			
II.4 Conto Tecnico dei rami vita - Altri proventi tecnici, al netto delle cessioni in riassicurazione			

### QUOTA DI POSSESSO (quota diretta e/o indiretta)

NOME DEL CAMPO	Indicazioni per la compilazione
Tipologia di Partecipazione	Partecipazione diretta
Quota diretta <sup>(6)</sup>	33,87%
Codice Fiscale Tramite <sup>(7)</sup>	
Denominazione Tramite (organismo) <sup>(7)</sup>	
Quota detenuta dalla Tramite nella società <sup>(8)</sup>	

### QUOTA DI POSSESSO – TIPO DI CONTROLLO

Indicare il tipo di controllo\* esercitato dall'Amministrazione sulla partecipata. Ai fini del controllo è necessario tener conto, oltre che della quota diretta, anche di eventuali quote indirette detenute dall'Amministrazione nella partecipata. Nel caso di società partecipata indirettamente, in via generale, inserire il tipo di controllo esercitato dall'Amministrazione sulla "tramite".

NOME DEL CAMPO	Indicazioni per la compilazione
Tipo di controllo*	controllo congiunto - maggioranza dei voti esercitabili nell'assemblea ordinaria ed effettivo esercizio del potere di controllo anche tramite comportamenti concludenti

\*Per la definizione di controllo si rinvia all'atto di [orientamento del 15 febbraio 2018](#) emanato della Struttura di indirizzo, monitoraggio e controllo sull'attuazione del TUSP e alla deliberazione della Corte dei conti, Sezioni riunite in sede di controllo, 20 giugno 2019, n. 11/SSRRCO/QMIG/19.

**INFORMAZIONI ED ESITO PER LA RAZIONALIZZAZIONE**

NOME DEL CAMPO	Indicazioni per la compilazione
Partecipazione ancora detenuta alla data di adozione del provvedimento	Si

Se la partecipazione è ancora detenuta alla data di adozione del provvedimento continuare con la compilazione dei campi di seguito riportati. Altrimenti, se la partecipazione non è più detenuta alla data di adozione del provvedimento, deve essere compilata la scheda "Partecipazione non più detenuta" in base alla tipologia della razionalizzazione realizzata.

<b>Società controllata da una quotata</b>	<b>No</b>
<b>CF della società quotata controllante <sup>(9)</sup></b>	
<b>Denominazione della società quotata controllante <sup>(9)</sup></b>	
<b>Attività svolta dalla Partecipata</b>	produzione di un servizio di interesse generale (Art. 4, c. 2, lett. a)
<b>Descrizione dell'attività</b>	La Società "Centro Agroalimentare del Piceno" funge da mercato all'ingrosso per lo sviluppo e la valorizzazione di tutte le filiere agroalimentari ed ittiche presenti nei territori del Piceno in linea con l'obiettivo perseguito dalla Regione Marche di garantire la presenza di un punto di riferimento per tutto il territorio regionale, anche attraverso la promozione e la creazione di nuove filiere. In particolare l'attività del Centro consiste nella messa a disposizione delle strutture del Centro ad operatori del settore agro-ittico-industriale e dei servizi, offrendo in tal modo maggiori opportunità di sbocchi commerciali alle aziende di produzione e di trasformazione agroalimentari e ittiche anche a livello nazionale grazie alla partnership con Italmercati. Offre inoltre servizi connessi alla vendita quali organizzazione, promozione, digitalizzazione e marketing.
<b>Quota % di partecipazione detenuta dal soggetto privato <sup>(10)</sup></b>	
<b>Svolgimento di attività analoghe a quelle svolte da altre società (art.20, c.2 lett. c)</b>	no
<b>Necessità di contenimento dei costi di funzionamento (art.20, c.2 lett. f)</b>	no
<b>Necessità di aggregazione di società (art.20, c.2 lett. g)</b>	no
<b>L'Amministrazione ha fissato, con proprio provvedimento, obiettivi specifici sui costi di funzionamento della partecipata? (art.19, c, 5) <sup>(11)</sup></b>	no
<b>Esito della revisione periodica <sup>(12)</sup></b>	mantenimento senza interventi
<b>Modalità (razionalizzazione) <sup>(13)</sup></b>	Scegliere un elemento.
<b>Termine previsto per la razionalizzazione <sup>(13)</sup></b>	
<b>Dichiarazione di Cessione a titolo oneroso in Revisione straordinaria <sup>(14)</sup></b>	Scegliere un elemento.

Note\*

Nonostante il fatturato medio del triennio di riferimento sia ancora di poco inferiore al milione (anche se per poche decine di migliaia di euro), si ritiene di non dover procedere ad una razionalizzazione della società. Il trend del valore del fatturato risulta in costante aumento, a partire dal 2020 in poi, e il dato del 2022 è superiore a 1,1 milioni di euro, nonostante la negativa congiuntura economica gravante sulle aziende causata dagli eventi di natura macro-economica connessi al perdurare della guerra Russia-Ucraina. I dati delle due annualità 2020 e 2021 in cui gli importi erano inferiori al milione hanno risentito degli effetti negativi della pandemia Covid 19 che si è abbattuta su tutti i settori economici. Si rileva peraltro che la società è passata da una situazione del 2017 e 2018 di perdita consistente ad una in cui si stanno registrando utili, anche se ancora di modesta entità. Il 2022 è il 4° anno consecutivo in cui la società registra un bilancio in positivo, dopo oltre 20 anni di costanti e copiose perdite.

Questo risultato è stato raggiunto soprattutto grazie ad una politica di ristrutturazione e di contenimento dei costi di gestione e di rilancio delle attività proprie del Centro culminata nel 2020 con il cambiamento dei componenti del consiglio di amministrazione del Centro.

Grazie a questo importante cambio di marcia il Caap è riuscito a incrementare notevolmente i suoi ricavi generati anche da investimenti già realizzati per migliorare l'efficientamento energetico.

Gli ulteriori interventi di miglioramento energetico previsti nel progetto finanziato dal Ministero con fondi PNRR, oltre ad aumentare il valore degli immobili e quindi del patrimonio del CAAP (e di conseguenza anche di tutti i soci, compresa la Regione Marche), renderanno ancora più appetibili commercialmente gli immobili da proporre, con effetti positivi sull'efficienza economica della società, garantendo nel contempo prospettive economiche, commerciali e di sviluppo. La L.R. n. 1 del 10/01/2022, ad oggetto "*Misure di adeguamento della legislazione nazionale*", all'art. 4, stabilendo che il Centro Agro-alimentare del Piceno sia strategico in quanto indispensabile per il perseguimento delle finalità istituzionali dell'Ente, ha di fatto riconosciuto legislativamente la rilevanza strategica della partecipazione sulla base della centralità della società nell'attuazione degli obiettivi inerenti alla valorizzazione del settore agro-alimentare e, in particolare, della centralità dei mercati nella filiera agro-alimentare.

Il Centro Agro-alimentare del Piceno rappresenta un soggetto che eroga servizi di interesse generale, ai sensi e per gli effetti dell'art. 4 comma 2 del D.lgs. 175/2016, intervenendo nella messa a disposizione di dotazioni infrastrutturali, particolarmente innovative e strategiche, per i mercati all'ingrosso e nella gestione delle attività ad essi connesse, quali servizi di vendita, di organizzazione, di promozione, digitalizzazione e marketing, soprattutto in campo ortofrutticolo ed ittico, ottimizzando in tal modo i risultati, in relazione ai mezzi a disposizione.

L'adesione del Centro ad Italmercati – il network dei mercati all'ingrosso presenti in Italia, fornisce maggiori opportunità di sbocchi commerciali, anche a livello nazionale e internazionale nella filiera agro-alimentare. Il CAAP, grazie alla partecipazione ad Italmercati, è stato inserito nel progetto Food Hub, una piattaforma pluriennale per l'implementazione di servizi di

NOME DEL CAMPO	Indicazioni per la compilazione
	<p>assistenza specialistica funzionali ai mercati ittici. A seguito di ciò è stato sottoscritto un protocollo di intesa tra il CAAP, il Comune di San Benedetto – Servizio Porto e Mercato Ittico per la collaborazione a progetti di filiera per lo sviluppo del Distretti Ittico Sambenedettese.</p> <p>La recente partecipazione del Centro a due bandi del fondo complementare PNRR sulla logistica agroalimentare (ammodernamento delle strutture) e sui contratti di filiera per il settore pesca e agricoltura (progetto sovraregionale) indica come la società sia tesa ad intercettare ed attirare nuove risorse finanziarie da investire nel territorio, in linea con gli indirizzi politici della Regione per il settore, e ad innovare ulteriormente le dotazioni infrastrutturali già presenti.</p> <p>Il progetto legato al PNRR di sviluppo e miglioramento della capacità logistica dei mercati agroalimentari è stato inserito nella graduatoria stilata dal Ministero della Sovranità Alimentare e delle Foreste tra i migliori in Italia, essendosi piazzato in settima posizione, con un contributo di oltre 7,8 milioni di euro finanziabili al 100%.</p> <p>Il progetto approvato prevede la realizzazione di tre interventi: un parco fotovoltaico di 1,348 MW da installare sulla tettoia di copertura di circa 8.122 mq da realizzare nel piazzale antistante il CAAP e potenzialmente funzionale anche alla realizzazione di fiere e mercati; ristrutturazione edilizia e tecnologica dell’immobile ITTICO e la realizzazione di impianti tecnologici per l’innovazione dei processi e digitalizzazione delle attività.</p> <p>Nelle intenzioni della struttura dirigenziale del Centro, si tratta di un progetto grazie al quale il Caap, dotandosi di strutture ricalificate, con una logistica sempre più avanzata, qualificata e sostenibile, potrà rappresentare un punto di riferimento nello sviluppo dell’economia del settore agroalimentare della Regione; la realizzazione dell’intervento potrebbe attrarre inoltre investimenti di aziende esterne generando benefici e un effetto volano sull’economia della zona, con un conseguente aumento anche dell’occupazione, dimostrando ancora un ruolo importante all’interno di Italmercati.</p> <p>Sul versante della governance, l’Assemblea ha deliberato che il CAAP continui ad essere amministrata da un Consiglio di Amministrazione composto da 3 membri, in deroga al principio generale, ma motivando tale deroga con ragioni di adeguatezza organizzativa, tenendo inoltre conto della rappresentatività dei soci, e delle ragioni di maggiore responsabilità che il CDA assumerà relativamente all’attuazione prevista del progetto finanziato dal MIPAAF con fondi PNRR per il progetto sviluppo della logistica e dell’efficientamento energetico del Centro Agro-Alimentare Piceno per un importo di 7,8 milioni di euro e che dovrà concludersi entro giugno 2026.</p>

\*Campo con compilazione facoltativa.

#### DATI ANAGRAFICI DELLA PARTECIPATA

NOME DEL CAMPO	Indicazioni per la compilazione
Codice Fiscale	01451730434
Denominazione	Centro di ecologia e climatologia
Data di costituzione della partecipata	2002
Forma giuridica	Società consortile a responsabilità limitata
Tipo di fondazione	Scegliere un elemento.
Altra forma giuridica	
Stato di attività della partecipata	in liquidazione volontaria o scioglimento
Data di inizio della procedura <sup>(1)</sup>	2019
Società con azioni quotate in mercati regolamentati <sup>(2)</sup>	no
Società che ha emesso strumenti finanziari quotati in mercati regolamentati (ex TUSP) <sup>(2)</sup>	no
La società è un GAL <sup>(2)</sup>	no
La società è una "Società benefit" <sup>(3) §</sup>	no

§ Nuovo campo rispetto alla rilevazione precedente.

#### SEDE LEGALE DELLA PARTECIPATA

NOME DEL CAMPO	Indicazioni per la compilazione
Stato	Italia
Provincia	Macerata
Comune	Macerata
CAP*	62100
Indirizzo*	Viale Indipendenza 180
Telefono*	0733.279.111
FAX*	0733.279.121
Email*	

\* campo con compilazione facoltativa

#### SETTORE DI ATTIVITÀ DELLA PARTECIPATA

Indicare il settore ATECO rappresentativo dell'attività svolta. Nel caso in cui i settori siano più di uno, indicarli in ordine decrescente di importanza.

La lista dei codici Ateco è disponibile al link:

<https://www.istat.it/it/files//2022/03/Struttura-ATECO-2007-aggiornamento-2022.xlsx>

Per approfondimenti sui codici Ateco si rimanda al link:

<https://www.istat.it/it/archivio/17888>

NOME DEL CAMPO	Indicazioni per la compilazione
Attività 1	96.09.09 Altre attività di servizi per la persona nca.
Attività 2	
Attività 3	
Attività 4	



**ULTERIORI INFORMAZIONI SULLA PARTECIPATA \***

NOME DEL CAMPO	Indicazioni per la compilazione
Società in house	no
Previsione nello statuto di limiti sul fatturato <sup>(4)</sup>	no
Società contenuta nell'allegato A al D.Lgs. n. 175/2016	no
Società a partecipazione pubblica di diritto singolare (art.1, c. 4, lett. A) <sup>#</sup>	no
Riferimento normativo società di diritto singolare <sup>(4)</sup>	
Società a controllo pubblico che adotta un sistema di contabilità analitica e separata per le attività oggetto di diritti speciali o esclusivi svolte insieme ad altre attività in regime di mercato <sup>§</sup>	Scegliere un elemento.
Specificare se le regole per la contabilità separata sono dettate da:	Scegliere un elemento.
Società esclusa dall'applicazione dell'art. 4 con DPCM (art. 4, c. 9)	no
Società esclusa dall'applicazione dell'art. 4 con provvedimento del Presidente della Regione o delle Prov. Autonome (art. 4, c. 9)	no
Riferimento normativo atto esclusione <sup>(5)</sup>	

\* La compilazione della Sezione "Ulteriori Informazioni sulla partecipata" non è richiesta per "società quotate ex TUSP", se la società è un GAL oppure se lo stato di attività della società è "in liquidazione" o "soggetta a procedure concorsuali".

# Per la nozione giuridica di "società a partecipazione pubblica di diritto singolare" di cui all'art. 1, comma 4, del TUSP, si veda l'orientamento della Struttura di monitoraggio disponibile sul sito del Ministero dell'Economia e delle Finanze al seguente link: [https://www.dt.mef.gov.it/export/sites/sitodt/modules/documenti\\_it/patrimonio\\_publico/patrimonio\\_pa/Orientamento\\_del\\_1\\_8\\_novembre\\_2019\\_xSocietx\\_a\\_partecipazione\\_pubblica\\_di\\_diritto\\_singolarex.pdf](https://www.dt.mef.gov.it/export/sites/sitodt/modules/documenti_it/patrimonio_publico/patrimonio_pa/Orientamento_del_1_8_novembre_2019_xSocietx_a_partecipazione_pubblica_di_diritto_singolarex.pdf)

§ Occorre selezionare "SI" se la società è a **controllo pubblico** (esercitato da una o più pubbliche amministrazioni congiuntamente), svolge attività economiche protette da **diritti speciali o esclusivi**, insieme con altre attività svolte in regime di economia di mercato ed ha adottato un sistema di **contabilità analitica e separata** secondo le indicazioni dettate dal MEF con la direttiva del 9 settembre 2019 (ai sensi del dell'art.6, c.1, TUSP) ovvero secondo le indicazioni dettate dall'Autorità di settore. Si ricorda che per diritti esclusivi o speciali si intendono i diritti concessi da un'autorità competente mediante una disposizione legislativa o regolamentare o disposizione amministrativa pubblicata, avente l'effetto di riservare, rispettivamente, a uno o più operatori economici l'esercizio di un'attività e di incidere sostanzialmente sulla capacità di altri operatori economici di esercitare tale attività.

**DATI DI BILANCIO PER LA VERIFICA TUSP\***

NOME DEL CAMPO	Anno 2022
Tipologia di attività svolta	Attività produttive di beni e servizi
Numero medio di dipendenti	3
Numero dei componenti dell'organo di amministrazione	1 Liquidatore
Compenso dei componenti dell'organo di amministrazione	€ 7.000
Numero dei componenti dell'organo di controllo	3
Compenso dei componenti dell'organo di controllo	€ 7.000

NOME DEL CAMPO	2022	2021	2020	2019	2018
Approvazione bilancio	sì	sì	sì	sì	sì
Risultato d'esercizio	37.057	7.273	-73.554	-161.040	127

\* La compilazione della Sezione "Dati di bilancio per la verifica TUSP" non è richiesta per le "società quotate ex TUSP", se lo stato di attività della società è "in liquidazione" o "soggetta a procedure concorsuali".

**ATTENZIONE:** l'applicativo richiede la compilazione esclusivamente di una delle seguenti quattro sotto-sezioni di "DATI DI BILANCIO PER LA VERIFICA TUSP".

**1. Attività produttive di beni e servizi o Distretti tecnologici**

Compilare la seguente sotto-sezione se la "Tipologia di attività svolta" dalla partecipata è: "Attività produttive di beni e servizi" o "**Attività di promozione e sviluppo di progetti di ricerca finanziati (Distretti tecnologici)**".

NOME DEL CAMPO	2022	2021	2020
A1) Ricavi delle vendite e delle prestazioni	279.110	173.606	103.260
A5) Altri Ricavi e Proventi	2	4	161
di cui Contributi in conto esercizio			

**2. Attività di Holding**

Compilare la seguente sotto-sezione se la "Tipologia di attività svolta" dalla partecipata è: "**Attività consistenti nell'assunzione di partecipazioni in società esercenti attività diverse da quella creditizia e finanziaria (Holding)**".

NOME DEL CAMPO	2022	2021	2020
A1) Ricavi delle vendite e delle prestazioni			
A5) Altri Ricavi e Proventi			
di cui Contributi in conto esercizio			
C15) Proventi da partecipazioni			
C16) Altri proventi finanziari			
C17 bis) Utili e perdite su cambi			
D18 a) Rettifiche di valore di attività finanziarie - Rivalutazioni di partecipazioni			

### 3. Attività bancarie e finanziarie

Compilare la seguente sotto-sezione se la "Tipologia di attività svolta" dalla partecipata è: "**Attività bancarie e finanziarie**".

NOME DEL CAMPO	2022	2021	2020
Interessi attivi e proventi assimilati			
Commissioni attive			

### 4. Attività assicurative

Compilare la seguente sotto-sezione se la "Tipologia di attività svolta" dalla partecipata è: "**Attività assicurative**".

NOME DEL CAMPO	2022	2021	2020
I.1 Conto Tecnico dei rami danni - Premi di competenza, al netto delle cessioni in riassicurazione			
I.3 Conto Tecnico dei rami danni - Altri proventi tecnici, al netto delle cessioni in riassicurazione			
II.1 Conto Tecnico dei rami vita - Premi dell'esercizio, al netto delle cessioni in riassicurazione			
II.4 Conto Tecnico dei rami vita - Altri proventi tecnici, al netto delle cessioni in riassicurazione			

### QUOTA DI POSSESSO (quota diretta e/o indiretta)

NOME DEL CAMPO	Indicazioni per la compilazione
Tipologia di Partecipazione	Partecipazione diretta
Quota diretta <sup>(6)</sup>	20%
Codice Fiscale Tramite <sup>(7)</sup>	
Denominazione Tramite (organismo) <sup>(7)</sup>	
Quota detenuta dalla Tramite nella società <sup>(8)</sup>	

### QUOTA DI POSSESSO – TIPO DI CONTROLLO

Indicare il tipo di controllo\* esercitato dall'Amministrazione sulla partecipata. Ai fini del controllo è necessario tener conto, oltre che della quota diretta, anche di eventuali quote indirette detenute dall'Amministrazione nella partecipata. Nel caso di società partecipata indirettamente, in via generale, inserire il tipo di controllo esercitato dall'Amministrazione sulla "tramite".

NOME DEL CAMPO	Indicazioni per la compilazione
Tipo di controllo*	nessuno

\*Per la definizione di controllo si rinvia all'atto di [orientamento del 15 febbraio 2018](#) emanato della Struttura di indirizzo, monitoraggio e controllo sull'attuazione del TUSP e alla deliberazione della Corte dei conti, Sezioni riunite in sede di controllo, 20 giugno 2019, n. 11/SSRRCO/QMIG/19.

**INFORMAZIONI ED ESITO PER LA RAZIONALIZZAZIONE**

NOME DEL CAMPO	Indicazioni per la compilazione
Partecipazione ancora detenuta alla data di adozione del provvedimento	Si

Se la partecipazione è ancora detenuta alla data di adozione del provvedimento continuare con la compilazione dei campi di seguito riportati. Altrimenti, se la partecipazione non è più detenuta alla data di adozione del provvedimento, deve essere compilata la scheda "Partecipazione non più detenuta" in base alla tipologia della razionalizzazione realizzata.

Società controllata da una quotata	No
CF della società quotata controllante <sup>(9)</sup>	
Denominazione della società quotata controllante <sup>(9)</sup>	
Attività svolta dalla Partecipata	attività diversa dalle precedenti
Descrizione dell'attività	<p>Attività di previsione meteorologica su scala locale con diffusione della stessa al pubblico</p> <p>Misurazione, validazione ed elaborazione dei dati meteorologici raccolti nelle stazioni di rilevamento dislocate sul territorio marchigiano dall'OGSM.</p> <p>Gestione della rete meteorologica tradizionale (ex Servizio Idrografico) per conto del Sistema Regionale Protezione Civile e Sicurezza Locale.</p> <p>Attività di ricerca applicata nel campo della climatologia regionale attraverso l'elaborazione statistica dei vari parametri fisici e ambientali.</p> <p>Evoluzione del clima negli anni.</p> <p>Certificazione di eventi.</p>
Quota % di partecipazione detenuta dal soggetto privato <sup>(10)</sup>	
Svolgimento di attività analoghe a quelle svolte da altre società (art.20, c.2 lett. c)	no
Necessità di contenimento dei costi di funzionamento (art.20, c.2 lett. f)	no
Necessità di aggregazione di società (art.20, c.2 lett. g)	no
L'Amministrazione ha fissato, con proprio provvedimento, obiettivi specifici sui costi di funzionamento della partecipata? (art.19, c, 5) <sup>(11)</sup>	no
Esito della revisione periodica <sup>(12)</sup>	razionalizzazione
Modalità (razionalizzazione) <sup>(13)</sup>	liquidazione della società
Termine previsto per la razionalizzazione <sup>(13)</sup>	Non quantificabile
Dichiarazione di Cessione a titolo oneroso in Revisione straordinaria <sup>(14)</sup>	Scegliere un elemento.

NOME DEL CAMPO	Indicazioni per la compilazione
<p>Note*</p>	<p>Con riferimento alla procedura di liquidazione relativa alla società Centro di ecologia e climatologia s.c.a.r.l. in liquidazione si rappresenta quanto segue.</p> <p>Nella relazione del collegio sindacale agli azionisti allegata al bilancio 2021, il liquidatore è stato sollecitato a trovare quanto prima una positiva dismissione degli asset aziendali al fine di concludere la liquidazione della società con conseguente cancellazione della stessa dal registro delle imprese.</p> <p>Nella relazione del liquidatore del 30/05/2022, è stata illustrata ai soci una panoramica dei possibili scenari per la dismissione delle attività, così da permettere la realizzazione delle risorse necessarie al pagamento dei debiti della società, utili al mantenimento del valore dell'impresa e dell'esercizio provvisorio, in attesa delle operazioni finali di liquidazione.</p> <p>I contatti avuti dal liquidatore, al fine di ottenere disponibilità e candidature per la gestione in house delle due attività svolte dalla società, non hanno dato alcun esito positivo.</p> <p>Il liquidatore ritiene che la soluzione più percorribile sia quella di procedere alla vendita con un avviso pubblico finalizzato a raccogliere tutte le offerte di potenziali soggetti interessati sul mercato, ovvero la formulazione di una proposta di acquisto da parte di un socio direttamente o tramite una propria società.</p> <p>La procedura di vendita potrebbe prevedere sia la vendita in lotti separati sia l'aggiudicazione ad unico soggetto di entrambe le attività.</p> <p>Nel caso in cui non pervenissero proposte da parte dei soci, il liquidatore propone di bandire una gara suddivisa in più lotti con pubblicazione di un avviso con atto ad oggetto plurimo, ovvero l'indizione di tante gare contestuali quante sono i lotti cui sono connessi i contratti da aggiudicare.</p> <p>Pertanto, in sede di selezione ed avvenuta aggiudicazione potranno essere sottoscritti due contratti di cessione di ramo di azienda distinti.</p> <p>Tuttavia il tempo trascorso induce a riconsiderare e verificare se esistano concrete possibilità di cessione dell'azienda sociale o di rami di essa.</p> <p>Nell'assemblea dei soci del 13/12/2022 sono state deliberate le dimissioni del liquidatore e la contestuale nomina del nuovo liquidatore.</p> <p>Con nota prot. 1408814 del 17/11/2023 la Regione Marche ha richiesto al liquidatore della società di fornire una relazione sullo stato di avanzamento della procedura di liquidazione del Centro, evidenziando le eventuali criticità e prospettando i presumibili tempi di conclusione della stessa.</p>

\*Campo con compilazione facoltativa.

### DATI ANAGRAFICI DELLA PARTECIPATA

NOME DEL CAMPO	Indicazioni per la compilazione
Codice Fiscale	07555981005
Denominazione	Quadrilatero Marche Umbria
Data di costituzione della partecipata	2003
Forma giuridica	Società per azioni
Tipo di fondazione	Scegliere un elemento.
Altra forma giuridica	
Stato di attività della partecipata	attiva
Data di inizio della procedura <sup>(1)</sup>	
Società con azioni quotate in mercati regolamentati <sup>(2)</sup>	No
Società che ha emesso strumenti finanziari quotati in mercati regolamentati (ex TUSP) <sup>(2)</sup>	No
La società è un GAL <sup>(2)</sup>	No
La società è una "Società benefit" <sup>(3) §</sup>	no

<sup>§</sup> Nuovo campo rispetto alla rilevazione precedente.

### SEDE LEGALE DELLA PARTECIPATA

NOME DEL CAMPO	Indicazioni per la compilazione
Stato	Italia
Provincia	Roma
Comune	Roma
CAP*	00185
Indirizzo*	via Monzambano, 10
Telefono*	0684560531/519
FAX*	0684560549
Email*	

\*campo con compilazione facoltativa

### SETTORE DI ATTIVITÀ DELLA PARTECIPATA

Indicare il settore ATECO rappresentativo dell'attività svolta. Nel caso in cui i settori siano più di uno, indicarli in ordine decrescente di importanza.

La lista dei codici Ateco è disponibile al link:

<https://www.istat.it/it/files//2022/03/Struttura-ATECO-2007-aggiornamento-2022.xlsx>

Per approfondimenti sui codici Ateco si rimanda al link:

<https://www.istat.it/it/archivio/17888>

NOME DEL CAMPO	Indicazioni per la compilazione
Attività 1	42.11 Progettazione e realizzazione di tratte di strade - reperimento risorse finanziarie
Attività 2	
Attività 3	
Attività 4	

**ULTERIORI INFORMAZIONI SULLA PARTECIPATA \***

NOME DEL CAMPO	Indicazioni per la compilazione
Società in house	no
Previsione nello statuto di limiti sul fatturato <sup>(4)</sup>	no
Società contenuta nell'allegato A al D.Lgs. n. 175/2016	no
Società a partecipazione pubblica di diritto singolare (art.1, c. 4, lett. A) <sup>#</sup>	no
Riferimento normativo società di diritto singolare <sup>(4)</sup>	
Società a controllo pubblico che adotta un sistema di contabilità analitica e separata per le attività oggetto di diritti speciali o esclusivi svolte insieme ad altre attività in regime di mercato <sup>§</sup>	Scegliere un elemento.
Specificare se le regole per la contabilità separata sono dettate da:	Scegliere un elemento.
Società esclusa dall'applicazione dell'art. 4 con DPCM (art. 4, c. 9)	no
Società esclusa dall'applicazione dell'art. 4 con provvedimento del Presidente della Regione o delle Prov. Autonome (art. 4, c. 9)	no
Riferimento normativo atto esclusione <sup>(5)</sup>	

\* La compilazione della Sezione "Ulteriori Informazioni sulla partecipata" non è richiesta per "società quotate ex TUSP", se la società è un GAL oppure se lo stato di attività della società è "in liquidazione" o "soggetta a procedure concorsuali".

# Per la nozione giuridica di "società a partecipazione pubblica di diritto singolare" di cui all'art. 1, comma 4, del TUSP, si veda l'orientamento della Struttura di monitoraggio disponibile sul sito del Ministero dell'Economia e delle Finanze al seguente link: [https://www.dt.mef.gov.it/export/sites/sitodt/modules/documenti\\_it/patrimonio\\_publico/patrimonio\\_pa/Orientamento\\_del\\_1\\_8\\_novembre\\_2019\\_xSocietx\\_a\\_partecipazione\\_pubblica\\_di\\_diritto\\_singolarex.pdf](https://www.dt.mef.gov.it/export/sites/sitodt/modules/documenti_it/patrimonio_publico/patrimonio_pa/Orientamento_del_1_8_novembre_2019_xSocietx_a_partecipazione_pubblica_di_diritto_singolarex.pdf)

§ Occorre selezionare "SI" se la società è a **controllo pubblico** (esercitato da una o più pubbliche amministrazioni congiuntamente), svolge attività economiche protette da **diritti speciali o esclusivi**, insieme con altre attività svolte in regime di economia di mercato ed ha adottato un sistema di **contabilità analitica e separata** secondo le indicazioni dettate dal MEF con la direttiva del 9 settembre 2019 (ai sensi del dell'art.6, c.1, TUSP) ovvero secondo le indicazioni dettate dall'Autorità di settore. Si ricorda che per diritti esclusivi o speciali si intendono i diritti concessi da un'autorità competente mediante una disposizione legislativa o regolamentare o disposizione amministrativa pubblicata, avente l'effetto di riservare, rispettivamente, a uno o più operatori economici l'esercizio di un'attività e di incidere sostanzialmente sulla capacità di altri operatori economici di esercitare tale attività.

**DATI DI BILANCIO PER LA VERIFICA TUSP\***

NOME DEL CAMPO	Anno 2022
Tipologia di attività svolta	Attività produttive di beni e servizi
Numero medio di dipendenti	34
Numero dei componenti dell'organo di amministrazione	5
Compenso dei componenti dell'organo di amministrazione	€ 68.000
Numero dei componenti dell'organo di controllo	3
Compenso dei componenti dell'organo di controllo	€ 23.000

NOME DEL CAMPO	2022	2021	2020	2019	2018
Approvazione bilancio	sì	sì	sì	sì	sì
Risultato d'esercizio	0	0	0	0	0

\* La compilazione della Sezione "Dati di bilancio per la verifica TUSP" non è richiesta per le "società quotate ex TUSP", se lo stato di attività della società è "in liquidazione" o "soggetta a procedure concorsuali".

**ATTENZIONE:** l'applicativo richiede la compilazione esclusivamente di una delle seguenti quattro sotto-sezioni di "DATI DI BILANCIO PER LA VERIFICA TUSP".

**1. Attività produttive di beni e servizi o Distretti tecnologici**

Compilare la seguente sotto-sezione se la "Tipologia di attività svolta" dalla partecipata è: "Attività produttive di beni e servizi" o "**Attività di promozione e sviluppo di progetti di ricerca finanziati (Distretti tecnologici)**".

NOME DEL CAMPO	2022	2021	2020
A1) Ricavi delle vendite e delle prestazioni	0	0	0
A5) Altri Ricavi e Proventi	8.779	7.004	43.316
di cui Contributi in conto esercizio			

**2. Attività di Holding**

Compilare la seguente sotto-sezione se la "Tipologia di attività svolta" dalla partecipata è: "**Attività consistenti nell'assunzione di partecipazioni in società esercenti attività diverse da quella creditizia e finanziaria (Holding)**".

NOME DEL CAMPO	2022	2021	2020
A1) Ricavi delle vendite e delle prestazioni			
A5) Altri Ricavi e Proventi			
di cui Contributi in conto esercizio			
C15) Proventi da partecipazioni			
C16) Altri proventi finanziari			
C17 bis) Utili e perdite su cambi			
D18 a) Rettifiche di valore di attività finanziarie - Rivalutazioni di partecipazioni			



### 3. Attività bancarie e finanziarie

Compilare la seguente sotto-sezione se la "Tipologia di attività svolta" dalla partecipata è: "**Attività bancarie e finanziarie**".

NOME DEL CAMPO	2022	2021	2020
Interessi attivi e proventi assimilati			
Commissioni attive			

### 4. Attività assicurative

Compilare la seguente sotto-sezione se la "Tipologia di attività svolta" dalla partecipata è: "**Attività assicurative**".

NOME DEL CAMPO	2022	2021	2020
I.1 Conto Tecnico dei rami danni - Premi di competenza, al netto delle cessioni in riassicurazione			
I.3 Conto Tecnico dei rami danni - Altri proventi tecnici, al netto delle cessioni in riassicurazione			
II.1 Conto Tecnico dei rami vita - Premi dell'esercizio, al netto delle cessioni in riassicurazione			
II.4 Conto Tecnico dei rami vita - Altri proventi tecnici, al netto delle cessioni in riassicurazione			

### QUOTA DI POSSESSO (quota diretta e/o indiretta)

NOME DEL CAMPO	Indicazioni per la compilazione
Tipologia di Partecipazione	Partecipazione diretta
Quota diretta <sup>(6)</sup>	2,86%
Codice Fiscale Tramite <sup>(7)</sup>	
Denominazione Tramite (organismo) <sup>(7)</sup>	
Quota detenuta dalla Tramite nella società <sup>(8)</sup>	

### QUOTA DI POSSESSO – TIPO DI CONTROLLO

Indicare il tipo di controllo\* esercitato dall'Amministrazione sulla partecipata. Ai fini del controllo è necessario tener conto, oltre che della quota diretta, anche di eventuali quote indirette detenute dall'Amministrazione nella partecipata. Nel caso di società partecipata indirettamente, in via generale, inserire il tipo di controllo esercitato dall'Amministrazione sulla "tramite".

NOME DEL CAMPO	Indicazioni per la compilazione
Tipo di controllo*	nessuno

\*Per la definizione di controllo si rinvia all'atto di [orientamento del 15 febbraio 2018](#) emanato della Struttura di indirizzo, monitoraggio e controllo sull'attuazione del TUSP e alla deliberazione della Corte dei conti, Sezioni riunite in sede di controllo, 20 giugno 2019, n. 11/SSRRCO/QMIG/19.

**INFORMAZIONI ED ESITO PER LA RAZIONALIZZAZIONE**

NOME DEL CAMPO	Indicazioni per la compilazione
Partecipazione ancora detenuta alla data di adozione del provvedimento	Si

Se la partecipazione è ancora detenuta alla data di adozione del provvedimento continuare con la compilazione dei campi di seguito riportati. Altrimenti, se la partecipazione non è più detenuta alla data di adozione del provvedimento, deve essere compilata la scheda "Partecipazione non più detenuta" in base alla tipologia della razionalizzazione realizzata.

Società controllata da una quotata	Si
CF della società quotata controllante <sup>(9)</sup>	04207001001
Denominazione della società quotata controllante <sup>(9)</sup>	Ferrovie dello Stato Italiano spa
Attività svolta dalla Partecipata	progettazione e realizzazione opera pubblica sulla base di un accordo di programma tra PPAA (Art. 4, c. 2, lett. b)
Descrizione dell'attività	Realizzazione del progetto infrastrutturale "Quadrilatero" con i seguenti compiti:  a) progettazione e la realizzazione dell'Asse viario Marche Umbria, che consiste nel completamento e adeguamento di due arterie principali (strada statale 77 asse Foligno-Civitanova Marche, strada statale 76 – strada statale 318 asse Perugia-Ancona), della Pedemontana Fabriano-Muccia/Sfercia e di altri interventi viari, idonei a incrementare l'accessibilità alle aree interne delle Regioni interessate;  b) redazione dei Piani di Area Vasta (i PAV) per il cofinanziamento dell'opera viaria. Nell'ambito di tale compito, la Società segue l'acquisizione delle aree destinate agli insediamenti produttivi, la valorizzazione e il collocamento sul mercato delle Aree leader comprese nel PAV;  c) reperimento delle risorse finanziarie necessarie per assicurare la completa copertura dell'investimento previsto
Quota % di partecipazione detenuta dal soggetto privato <sup>(10)</sup>	
Svolgimento di attività analoghe a quelle svolte da altre società (art.20, c.2 lett. c)	no
Necessità di contenimento dei costi di funzionamento (art.20, c.2 lett. f)	no
Necessità di aggregazione di società (art.20, c.2 lett. g)	no
L'Amministrazione ha fissato, con proprio provvedimento, obiettivi specifici sui costi di funzionamento della partecipata? (art.19, c, 5) <sup>(11)</sup>	no
Esito della revisione periodica <sup>(12)</sup>	mantenimento senza interventi
Modalità (razionalizzazione) <sup>(13)</sup>	Scegliere un elemento.
Termine previsto per la razionalizzazione <sup>(13)</sup>	
Dichiarazione di Cessione a titolo oneroso in Revisione straordinaria <sup>(14)</sup>	Scegliere un elemento.
Note*	La Regione Marche con LR 33/2014 l'ha dichiarata strategica per la Regione. Il socio di controllo della Quadrilatero non è più l'ANAS ma, a seguito dell'integrazione dell'ANAS con le Ferrovie dello Stato Italiano spa, è la Holding "Ferrovie dello Stato Italiano spa", per cui la Quadrilatero non è più una controllata pubblica ma è divenuta una società partecipata da una società in controllo pubblico quotata – ex art. 2 del D.lgs. 175/20162.

<sup>2</sup> Nota della Quadrilatero Marche Umbria spa del 05/05/2020 ns. ID 0454653

\*Campo con compilazione facoltativa.

#### DATI ANAGRAFICI DELLA PARTECIPATA

NOME DEL CAMPO	Indicazioni per la compilazione
Codice Fiscale	02266480421
Denominazione	I.R.MA. IMMOBILIARE REGIONE MARCHE SRL
Data di costituzione della partecipata	2005
Forma giuridica	Società a responsabilità limitata
Tipo di fondazione	Scegliere un elemento.
Altra forma giuridica	
Stato di attività della partecipata	in liquidazione volontaria o scioglimento
Data di inizio della procedura <sup>(1)</sup>	2016
Società con azioni quotate in mercati regolamentati <sup>(2)</sup>	no
Società che ha emesso strumenti finanziari quotati in mercati regolamentati (ex TUSP) <sup>(2)</sup>	no
La società è un GAL <sup>(2)</sup>	no
La società è una "Società benefit" <sup>(3) §</sup>	no

§ Nuovo campo rispetto alla rilevazione precedente.

#### SEDE LEGALE DELLA PARTECIPATA

NOME DEL CAMPO	Indicazioni per la compilazione
Stato	Italia
Provincia	Ancona
Comune	Ancona
CAP*	60125
Indirizzo*	Via Gentile da Fabriano, 9
Telefono*	
FAX*	
Email*	irma@emarche.it

\*campo con compilazione facoltativa

#### SETTORE DI ATTIVITÀ DELLA PARTECIPATA

Indicare il settore ATECO rappresentativo dell'attività svolta. Nel caso in cui i settori siano più di uno, indicarli in ordine decrescente di importanza.

La lista dei codici Ateco è disponibile al link:

<https://www.istat.it/it/files//2022/03/Struttura-ATECO-2007-aggiornamento-2022.xlsx>

Per approfondimenti sui codici Ateco si rimanda al link:

<https://www.istat.it/it/archivio/17888>

NOME DEL CAMPO	Indicazioni per la compilazione
Attività 1	68.20.01 Locazione immobiliare di beni propri o in leasing (affitto)
Attività 2	
Attività 3	
Attività 4	

**ULTERIORI INFORMAZIONI SULLA PARTECIPATA \***

NOME DEL CAMPO	Indicazioni per la compilazione
Società in house	no
Previsione nello statuto di limiti sul fatturato <sup>(4)</sup>	no
Società contenuta nell'allegato A al D.Lgs. n. 175/2016	no
Società a partecipazione pubblica di diritto singolare (art.1, c. 4, lett. A) <sup>#</sup>	no
Riferimento normativo società di diritto singolare <sup>(4)</sup>	
Società a controllo pubblico che adotta un sistema di contabilità analitica e separata per le attività oggetto di diritti speciali o esclusivi svolte insieme ad altre attività in regime di mercato <sup>§</sup>	Scegliere un elemento.
Specificare se le regole per la contabilità separata sono dettate da:	Scegliere un elemento.
Società esclusa dall'applicazione dell'art. 4 con DPCM (art. 4, c. 9)	no
Società esclusa dall'applicazione dell'art. 4 con provvedimento del Presidente della Regione o delle Prov. Autonome (art. 4, c. 9)	no
Riferimento normativo atto esclusione <sup>(5)</sup>	

\* La compilazione della Sezione "Ulteriori Informazioni sulla partecipata" non è richiesta per "società quotate ex TUSP", se la società è un GAL oppure se lo stato di attività della società è "in liquidazione" o "soggetta a procedure concorsuali".

# Per la nozione giuridica di "società a partecipazione pubblica di diritto singolare" di cui all'art. 1, comma 4, del TUSP, si veda l'orientamento della Struttura di monitoraggio disponibile sul sito del Ministero dell'Economia e delle Finanze al seguente link: [https://www.dt.mef.gov.it/export/sites/sitodt/modules/documenti\\_it/patrimonio\\_publico/patrimonio\\_pa/Orientamento\\_del\\_1\\_8\\_novembre\\_2019\\_xSocietx\\_a\\_partecipazione\\_pubblica\\_di\\_diritto\\_singolarex.pdf](https://www.dt.mef.gov.it/export/sites/sitodt/modules/documenti_it/patrimonio_publico/patrimonio_pa/Orientamento_del_1_8_novembre_2019_xSocietx_a_partecipazione_pubblica_di_diritto_singolarex.pdf)

§ Occorre selezionare "SI" se la società è a **controllo pubblico** (esercitato da una o più pubbliche amministrazioni congiuntamente), svolge attività economiche protette da **diritti speciali o esclusivi**, insieme con altre attività svolte in regime di economia di mercato ed ha adottato un sistema di **contabilità analitica e separata** secondo le indicazioni dettate dal MEF con la direttiva del 9 settembre 2019 (ai sensi del dell'art.6, c.1, TUSP) ovvero secondo le indicazioni dettate dall'Autorità di settore. Si ricorda che per diritti esclusivi o speciali si intendono i diritti concessi da un'autorità competente mediante una disposizione legislativa o regolamentare o disposizione amministrativa pubblicata, avente l'effetto di riservare, rispettivamente, a uno o più operatori economici l'esercizio di un'attività e di incidere sostanzialmente sulla capacità di altri operatori economici di esercitare tale attività.

**DATI DI BILANCIO PER LA VERIFICA TUSP\***

NOME DEL CAMPO	Anno 2022
Tipologia di attività svolta	Attività produttive di beni e servizi
Numero medio di dipendenti	0
Numero dei componenti dell'organo di amministrazione	1 Liquidatore
Compenso dei componenti dell'organo di amministrazione	€ 8.400
Numero dei componenti dell'organo di controllo	1
Compenso dei componenti dell'organo di controllo	€ 8.000

NOME DEL CAMPO	2022	2021	2020	2019	2018
Approvazione bilancio	sì	sì	sì	sì	sì
Risultato d'esercizio	-370.133	-48.446	-38.717	-83.308	1.977

\* La compilazione della Sezione "Dati di bilancio per la verifica TUSP" non è richiesta per le "società quotate ex TUSP", se lo stato di attività della società è "in liquidazione" o "soggetta a procedure concorsuali".

**ATTENZIONE:** l'applicativo richiede la compilazione esclusivamente di una delle seguenti quattro sotto-sezioni di "DATI DI BILANCIO PER LA VERIFICA TUSP".

**1. Attività produttive di beni e servizi o Distretti tecnologici**

Compilare la seguente sotto-sezione se la "Tipologia di attività svolta" dalla partecipata è: "Attività produttive di beni e servizi" o "**Attività di promozione e sviluppo di progetti di ricerca finanziati (Distretti tecnologici)**".

NOME DEL CAMPO	2022	2021	2020
A1) Ricavi delle vendite e delle prestazioni	0	0	0
A5) Altri Ricavi e Proventi	2	0	131.922
di cui Contributi in conto esercizio			

**2. Attività di Holding**

Compilare la seguente sotto-sezione se la "Tipologia di attività svolta" dalla partecipata è: "**Attività consistenti nell'assunzione di partecipazioni in società esercenti attività diverse da quella creditizia e finanziaria (Holding)**".

NOME DEL CAMPO	2022	2021	2020
A1) Ricavi delle vendite e delle prestazioni			
A5) Altri Ricavi e Proventi			
di cui Contributi in conto esercizio			
C15) Proventi da partecipazioni			
C16) Altri proventi finanziari			
C17 bis) Utili e perdite su cambi			
D18 a) Rettifiche di valore di attività finanziarie - Rivalutazioni di partecipazioni			

### 3. Attività bancarie e finanziarie

Compilare la seguente sotto-sezione se la "Tipologia di attività svolta" dalla partecipata è: "**Attività bancarie e finanziarie**".

NOME DEL CAMPO	2022	2021	2020
Interessi attivi e proventi assimilati			
Commissioni attive			

### 4. Attività assicurative

Compilare la seguente sotto-sezione se la "Tipologia di attività svolta" dalla partecipata è: "**Attività assicurative**".

NOME DEL CAMPO	2022	2021	2020
I.1 Conto Tecnico dei rami danni - Premi di competenza, al netto delle cessioni in riassicurazione			
I.3 Conto Tecnico dei rami danni - Altri proventi tecnici, al netto delle cessioni in riassicurazione			
II.1 Conto Tecnico dei rami vita - Premi dell'esercizio, al netto delle cessioni in riassicurazione			
II.4 Conto Tecnico dei rami vita - Altri proventi tecnici, al netto delle cessioni in riassicurazione			

### QUOTA DI POSSESSO (quota diretta e/o indiretta)

NOME DEL CAMPO	Indicazioni per la compilazione
Tipologia di Partecipazione	Partecipazione diretta
Quota diretta <sup>(6)</sup>	100%
Codice Fiscale Tramite <sup>(7)</sup>	
Denominazione Tramite (organismo) <sup>(7)</sup>	
Quota detenuta dalla Tramite nella società <sup>(8)</sup>	

### QUOTA DI POSSESSO – TIPO DI CONTROLLO

Indicare il tipo di controllo\* esercitato dall'Amministrazione sulla partecipata. Ai fini del controllo è necessario tener conto, oltre che della quota diretta, anche di eventuali quote indirette detenute dall'Amministrazione nella partecipata. Nel caso di società partecipata indirettamente, in via generale, inserire il tipo di controllo esercitato dall'Amministrazione sulla "tramite".

NOME DEL CAMPO	Indicazioni per la compilazione
Tipo di controllo*	controllo solitario - maggioranza dei voti esercitabili nell'assemblea ordinaria

\*Per la definizione di controllo si rinvia all'atto di [orientamento del 15 febbraio 2018](#) emanato della Struttura di indirizzo, monitoraggio e controllo sull'attuazione del TUSP e alla deliberazione della Corte dei conti, Sezioni riunite in sede di controllo, 20 giugno 2019, n. 11/SSRRCO/QMIG/19.

**INFORMAZIONI ED ESITO PER LA RAZIONALIZZAZIONE**

NOME DEL CAMPO	Indicazioni per la compilazione
Partecipazione ancora detenuta alla data di adozione del provvedimento	Si

Se la partecipazione è ancora detenuta alla data di adozione del provvedimento continuare con la compilazione dei campi di seguito riportati. Altrimenti, se la partecipazione non è più detenuta alla data di adozione del provvedimento, deve essere compilata la scheda "Partecipazione non più detenuta" in base alla tipologia della razionalizzazione realizzata.

Società controllata da una quotata	No
CF della società quotata controllante <sup>(9)</sup>	
Denominazione della società quotata controllante <sup>(9)</sup>	
Attività svolta dalla Partecipata	valorizzazione del patrimonio immobiliare dell'amministrazione attraverso il conferimento di beni immobili (Art. 4, c. 3)
Descrizione dell'attività	La società svolgeva l'attività di gestione e di valorizzazione del patrimonio immobiliare della Regione e dei servizi ad esso connessi. Per l'attuazione dell'oggetto sociale, la società poteva compiere tutte le necessarie operazioni immobiliari, commerciali e finanziarie
Quota % di partecipazione detenuta dal soggetto privato <sup>(10)</sup>	
Svolgimento di attività analoghe a quelle svolte da altre società (art.20, c.2 lett. c)	no
Necessità di contenimento dei costi di funzionamento (art.20, c.2 lett. f)	no
Necessità di aggregazione di società (art.20, c.2 lett. g)	no
L'Amministrazione ha fissato, con proprio provvedimento, obiettivi specifici sui costi di funzionamento della partecipata? (art.19, c, 5) <sup>(11)</sup>	no
Esito della revisione periodica <sup>(12)</sup>	razionalizzazione
Modalità (razionalizzazione) <sup>(13)</sup>	liquidazione della società
Termine previsto per la razionalizzazione <sup>(13)</sup>	2023
Dichiarazione di Cessione a titolo oneroso in Revisione straordinaria <sup>(14)</sup>	Scegliere un elemento.
Note*	<p>La procedura di liquidazione è ancora in corso anche a causa del ritardo da parte dell'Agenzia delle Entrate nell'erogazione del credito tributario vantato dalla società ammontante ad € 2.200.000,00, che rappresenta la condizione imprescindibile per definire la liquidazione e devolvere il residuo attivo al socio Regione Marche.</p> <p>Nel corso dell'esercizio 2021 sono stati conclusi degli accordi transattivi per la chiusura di tale procedura con l'Agenzia delle Entrate.</p> <p>Nel mese di luglio 2022 l'Agenzia delle Entrate ha completato i controlli in corso ed ha autorizzato la liquidazione del credito Iva.</p> <p>Nel corso del 2023 la società ha provveduto alla restituzione alla Regione Marche di 1,1 milioni di euro, quale primo anticipo delle restituzioni dovute.</p> <p>Rimane aperto un ultimo contenzioso per il quale l'udienza conclusionale, originariamente prevista per maggio 2023, è stata ulteriormente rinviata dal Tribunale di Ancona.</p> <p>Il 25 settembre si è proceduto a depositare le memorie conclusionali ed il 16 ottobre le repliche. Il fascicolo è stato trasmesso al Consigliere Relatore per l'intero esame della causa e stesura della sentenza, il 24 ottobre ultimo scorso.</p>

\*Campo con compilazione facoltativa.

### DATI ANAGRAFICI DELLA PARTECIPATA

NOME DEL CAMPO	Indicazioni per la compilazione
Codice Fiscale	01369040439
Denominazione	TELEMATIC APPLICATIONS FOR SYNERGIC KNOWLEDGE (TASK)
Data di costituzione della partecipata	1999
Forma giuridica	Società a responsabilità limitata
Tipo di fondazione	Scegliere un elemento.
Altra forma giuridica	
Stato di attività della partecipata	attiva
Data di inizio della procedura <sup>(1)</sup>	
Società con azioni quotate in mercati regolamentati <sup>(2)</sup>	no
Società che ha emesso strumenti finanziari quotati in mercati regolamentati (ex TUSP) <sup>(2)</sup>	no
La società è un GAL <sup>(2)</sup>	no
La società è una "Società benefit" <sup>(3) §</sup>	no

§ Nuovo campo rispetto alla rilevazione precedente.

### SEDE LEGALE DELLA PARTECIPATA

NOME DEL CAMPO	Indicazioni per la compilazione
Stato	Italia
Provincia	Macerata
Comune	Macerata
CAP*	62100
Indirizzo*	Via Velluti 41
Telefono*	0733.280.140
FAX*	0733.280.148
Email*	

\* campo con compilazione facoltativa

### SETTORE DI ATTIVITÀ DELLA PARTECIPATA

Indicare il settore ATECO rappresentativo dell'attività svolta. Nel caso in cui i settori siano più di uno, indicarli in ordine decrescente di importanza.

La lista dei codici Ateco è disponibile al link:

<https://www.istat.it/it/files//2022/03/Struttura-ATECO-2007-aggiornamento-2022.xlsx>

Per approfondimenti sui codici Ateco si rimanda al link:

<https://www.istat.it/it/archivio/17888>

NOME DEL CAMPO	Indicazioni per la compilazione
Attività 1	62.09.09 Altre attività di servizi connessi alle tecnologie dell'informatica
Attività 2	
Attività 3	
Attività 4	



**ULTERIORI INFORMAZIONI SULLA PARTECIPATA \***

NOME DEL CAMPO	Indicazioni per la compilazione
Società in house	si
Previsione nello statuto di limiti sul fatturato <sup>(4)</sup>	si
Società contenuta nell'allegato A al D.Lgs. n. 175/2016	no
Società a partecipazione pubblica di diritto singolare (art.1, c. 4, lett. A) <sup>#</sup>	no
Riferimento normativo società di diritto singolare <sup>(4)</sup>	
Società a controllo pubblico che adotta un sistema di contabilità analitica e separata per le attività oggetto di diritti speciali o esclusivi svolte insieme ad altre attività in regime di mercato <sup>§</sup>	Scegliere un elemento.
Specificare se le regole per la contabilità separata sono dettate da:	Scegliere un elemento.
Società esclusa dall'applicazione dell'art. 4 con DPCM (art. 4, c. 9)	no
Società esclusa dall'applicazione dell'art. 4 con provvedimento del Presidente della Regione o delle Prov. Autonome (art. 4, c. 9)	no
Riferimento normativo atto esclusione <sup>(5)</sup>	

\* La compilazione della Sezione "Ulteriori Informazioni sulla partecipata" non è richiesta per "società quotate ex TUSP", se la società è un GAL oppure se lo stato di attività della società è "in liquidazione" o "soggetta a procedure concorsuali".

# Per la nozione giuridica di "società a partecipazione pubblica di diritto singolare" di cui all'art. 1, comma 4, del TUSP, si veda l'orientamento della Struttura di monitoraggio disponibile sul sito del Ministero dell'Economia e delle Finanze al seguente link: [https://www.dt.mef.gov.it/export/sites/sitodt/modules/documenti\\_it/patrimonio\\_publico/patrimonio\\_pa/Orientamento\\_del\\_1\\_8\\_novembre\\_2019\\_xSocietx\\_a\\_partecipazione\\_pubblica\\_di\\_diritto\\_singolarex.pdf](https://www.dt.mef.gov.it/export/sites/sitodt/modules/documenti_it/patrimonio_publico/patrimonio_pa/Orientamento_del_1_8_novembre_2019_xSocietx_a_partecipazione_pubblica_di_diritto_singolarex.pdf)

§ Occorre selezionare "SI" se la società è a **controllo pubblico** (esercitato da una o più pubbliche amministrazioni congiuntamente), svolge attività economiche protette da **diritti speciali o esclusivi**, insieme con altre attività svolte in regime di economia di mercato ed ha adottato un sistema di **contabilità analitica e separata** secondo le indicazioni dettate dal MEF con la direttiva del 9 settembre 2019 (ai sensi del dell'art.6, c.1, TUSP) ovvero secondo le indicazioni dettate dall'Autorità di settore. Si ricorda che per diritti esclusivi o speciali si intendono i diritti concessi da un'autorità competente mediante una disposizione legislativa o regolamentare o disposizione amministrativa pubblicata, avente l'effetto di riservare, rispettivamente, a uno o più operatori economici l'esercizio di un'attività e di incidere sostanzialmente sulla capacità di altri operatori economici di esercitare tale attività.

**DATI DI BILANCIO PER LA VERIFICA TUSP\***

NOME DEL CAMPO	Anno 2022
Tipologia di attività svolta	Attività produttive di beni e servizi
Numero medio di dipendenti	16
Numero dei componenti dell'organo di amministrazione	1
Compenso dei componenti dell'organo di amministrazione	€ 9.052,00
Numero dei componenti dell'organo di controllo	1
Compenso dei componenti dell'organo di controllo	€ 6.077,00

NOME DEL CAMPO	2022	2021	2020	2019	2018
Approvazione bilancio	sì	sì	sì	sì	sì
Risultato d'esercizio	9.356	42.611	66.945	166.392	390

\* La compilazione della Sezione "Dati di bilancio per la verifica TUSP" non è richiesta per le "società quotate ex TUSP", se lo stato di attività della società è "in liquidazione" o "soggetta a procedure concorsuali".

**ATTENZIONE:** l'applicativo richiede la compilazione esclusivamente di una delle seguenti quattro sotto-sezioni di "DATI DI BILANCIO PER LA VERIFICA TUSP".

**1. Attività produttive di beni e servizi o Distretti tecnologici**

Compilare la seguente sotto-sezione se la "Tipologia di attività svolta" dalla partecipata è: "Attività produttive di beni e servizi" o "**Attività di promozione e sviluppo di progetti di ricerca finanziati (Distretti tecnologici)**".

NOME DEL CAMPO	2022	2021	2020
A1) Ricavi delle vendite e delle prestazioni	1.016.504	1.254.679	980.886
A5) Altri Ricavi e Proventi	4.783	51.463	112.657
di cui Contributi in conto esercizio			

**2. Attività di Holding**

Compilare la seguente sotto-sezione se la "Tipologia di attività svolta" dalla partecipata è: "**Attività consistenti nell'assunzione di partecipazioni in società esercenti attività diverse da quella creditizia e finanziaria (Holding)**".

NOME DEL CAMPO	2022	2021	2020
A1) Ricavi delle vendite e delle prestazioni			
A5) Altri Ricavi e Proventi			
di cui Contributi in conto esercizio			
C15) Proventi da partecipazioni			
C16) Altri proventi finanziari			
C17 bis) Utili e perdite su cambi			
D18 a) Rettifiche di valore di attività finanziarie - Rivalutazioni di partecipazioni			

### 3. Attività bancarie e finanziarie

Compilare la seguente sotto-sezione se la "Tipologia di attività svolta" dalla partecipata è: "**Attività bancarie e finanziarie**".

NOME DEL CAMPO	2022	2021	2020
Interessi attivi e proventi assimilati			
Commissioni attive			

### 4. Attività assicurative

Compilare la seguente sotto-sezione se la "Tipologia di attività svolta" dalla partecipata è: "**Attività assicurative**".

NOME DEL CAMPO	2022	2021	2020
I.1 Conto Tecnico dei rami danni - Premi di competenza, al netto delle cessioni in riassicurazione			
I.3 Conto Tecnico dei rami danni - Altri proventi tecnici, al netto delle cessioni in riassicurazione			
II.1 Conto Tecnico dei rami vita - Premi dell'esercizio, al netto delle cessioni in riassicurazione			
II.4 Conto Tecnico dei rami vita - Altri proventi tecnici, al netto delle cessioni in riassicurazione			

### QUOTA DI POSSESSO (quota diretta e/o indiretta)

NOME DEL CAMPO	Indicazioni per la compilazione
Tipologia di Partecipazione	Partecipazione diretta
Quota diretta <sup>(6)</sup>	0,57%
Codice Fiscale Tramite <sup>(7)</sup>	
Denominazione Tramite (organismo) <sup>(7)</sup>	
Quota detenuta dalla Tramite nella società <sup>(8)</sup>	

### QUOTA DI POSSESSO – TIPO DI CONTROLLO

Indicare il tipo di controllo\* esercitato dall'Amministrazione sulla partecipata. Ai fini del controllo è necessario tener conto, oltre che della quota diretta, anche di eventuali quote indirette detenute dall'Amministrazione nella partecipata. Nel caso di società partecipata indirettamente, in via generale, inserire il tipo di controllo esercitato dall'Amministrazione sulla "tramite".

NOME DEL CAMPO	Indicazioni per la compilazione
Tipo di controllo*	controllo congiunto per effetto di patti parasociali

\*Per la definizione di controllo si rinvia all'atto di [orientamento del 15 febbraio 2018](#) emanato della Struttura di indirizzo, monitoraggio e controllo sull'attuazione del TUSP e alla deliberazione della Corte dei conti, Sezioni riunite in sede di controllo, 20 giugno 2019, n. 11/SSRRCO/QMIG/19.

**INFORMAZIONI ED ESITO PER LA RAZIONALIZZAZIONE**

NOME DEL CAMPO	Indicazioni per la compilazione
Partecipazione ancora detenuta alla data di adozione del provvedimento	Si

Se la partecipazione è ancora detenuta alla data di adozione del provvedimento continuare con la compilazione dei campi di seguito riportati. Altrimenti, se la partecipazione non è più detenuta alla data di adozione del provvedimento, deve essere compilata la scheda "Partecipazione non più detenuta" in base alla tipologia della razionalizzazione realizzata.

<b>Società controllata da una quotata</b>	<b>No</b>
<b>CF della società quotata controllante <sup>(9)</sup></b>	
<b>Denominazione della società quotata controllante <sup>(9)</sup></b>	
<b>Attività svolta dalla Partecipata</b>	produzione di un servizio di interesse generale (Art. 4, c. 2, lett. a)
<b>Descrizione dell'attività</b>	<p>Realizzazione e manutenzione di siti istituzionali ivi compresa la cura della sezione amministrazione trasparente, i portali telematici, i servizi di interoperabilità, i servizi al cittadino e imprese quali SUAP Sportello Unico della Attività Produttive e SUE Sportello Unico dell'Edilizia, i sistemi e i servizi di comunicazione e promozione integrata, i servizi relativi a pagamenti on line, i servizi di formazione, affiancamento consulenza e assistenza sul comparto ICT nonché i servizi di help desk a supporto delle attività istituzionali degli enti partecipanti; la società Task svolge inoltre funzioni di CST per la provincia di Macerata.</p> <p>Inoltre a seguito del sismo del 2016 svolge le seguenti attività: assistenza, consulenza e help desk a favore dei Comuni marchigiani colpiti dalla crisi sismica per le necessità connesse alla gestione della fase di emergenza conseguente agli eventi sismici ed in particolare:</p> <ul style="list-style-type: none"> <li>• al sistema di rendicontazione delle spese;</li> <li>• al sistema per i contributi autonoma sistemazione;</li> <li>• al sistema persone alloggiate negli hotel;</li> <li>• ai servizi infrastrutturali (posta, file server, printing server);</li> <li>• ai servizi di accounting e profilazione.</li> </ul>
<b>Quota % di partecipazione detenuta dal soggetto privato <sup>(10)</sup></b>	
<b>Svolgimento di attività analoghe a quelle svolte da altre società (art.20, c.2 lett. c)</b>	no
<b>Necessità di contenimento dei costi di funzionamento (art.20, c.2 lett. f)</b>	no
<b>Necessità di aggregazione di società (art.20, c.2 lett. g)</b>	no
<b>L'Amministrazione ha fissato, con proprio provvedimento, obiettivi specifici sui costi di funzionamento della partecipata? (art.19, c, 5) <sup>(11)</sup></b>	no
<b>Esito della revisione periodica <sup>(12)</sup></b>	mantenimento senza interventi
<b>Modalità (razionalizzazione) <sup>(13)</sup></b>	Scegliere un elemento.
<b>Termine previsto per la razionalizzazione <sup>(13)</sup></b>	
<b>Dichiarazione di Cessione a titolo oneroso in Revisione straordinaria <sup>(14)</sup></b>	Scegliere un elemento.

NOME DEL CAMPO	Indicazioni per la compilazione
<p><b>Note*</b></p>	<p>La società è stata dichiarata strategica sulla base dell'art. 11 della LR 33/2014 così come modificato dall'art. 25 della LR 34/2017. La società è in grado di garantire alla Regione opportunità operative a costi sicuramente più vantaggiosi di quelli riscontrabili sul mercato aperto ovvero anche di quelli rinvenibili sul mercato elettronico della P.A. ciò in quanto Task è una società a responsabilità limitata che ha maturato un know how ed un'esperienza nella realizzazione di una serie di servizi a supporto dell'ente pubblico.</p>

\*Campo con compilazione facoltativa.

### DATI ANAGRAFICI DELLA PARTECIPATA

NOME DEL CAMPO	Indicazioni per la compilazione
Codice Fiscale	00872940416
Denominazione	CONSORZIO DEL MOBILE (COSMOB)
Data di costituzione della partecipata	1983
Forma giuridica	Società consortile per azioni
Tipo di fondazione	Scegliere un elemento.
Altra forma giuridica	
Stato di attività della partecipata	attiva
Data di inizio della procedura <sup>(1)</sup>	
Società con azioni quotate in mercati regolamentati <sup>(2)</sup>	no
Società che ha emesso strumenti finanziari quotati in mercati regolamentati (ex TUSP) <sup>(2)</sup>	no
La società è un GAL <sup>(2)</sup>	no
La società è una "Società benefit" <sup>(3)</sup> §	no

§ Nuovo campo rispetto alla rilevazione precedente.

### SEDE LEGALE DELLA PARTECIPATA

NOME DEL CAMPO	Indicazioni per la compilazione
Stato	Italia
Provincia	Pesaro-Urbino
Comune	Pesaro
CAP*	61121
Indirizzo*	Galleria Roma – scala B
Telefono*	
FAX*	
Email*	

\* campo con compilazione facoltativa

### SETTORE DI ATTIVITÀ DELLA PARTECIPATA

Indicare il settore ATECO rappresentativo dell'attività svolta. Nel caso in cui i settori siano più di uno, indicarli in ordine decrescente di importanza.

La lista dei codici Ateco è disponibile al link:

<https://www.istat.it/it/files//2022/03/Struttura-ATECO-2007-aggiornamento-2022.xlsx>

Per approfondimenti sui codici Ateco si rimanda al link:

<https://www.istat.it/it/archivio/17888>

NOME DEL CAMPO	Indicazioni per la compilazione
Attività 1	70.21 Pubbliche relazioni e comunicazioni
Attività 2	
Attività 3	
Attività 4	

**ULTERIORI INFORMAZIONI SULLA PARTECIPATA \***

NOME DEL CAMPO	Indicazioni per la compilazione
Società in house	no
Previsione nello statuto di limiti sul fatturato <sup>(4)</sup>	no
Società contenuta nell'allegato A al D.Lgs. n. 175/2016	no
Società a partecipazione pubblica di diritto singolare (art.1, c. 4, lett. A) <sup>#</sup>	no
Riferimento normativo società di diritto singolare <sup>(4)</sup>	
Società a controllo pubblico che adotta un sistema di contabilità analitica e separata per le attività oggetto di diritti speciali o esclusivi svolte insieme ad altre attività in regime di mercato <sup>§</sup>	Scegliere un elemento.
Specificare se le regole per la contabilità separata sono dettate da:	Scegliere un elemento.
Società esclusa dall'applicazione dell'art. 4 con DPCM (art. 4, c. 9)	no
Società esclusa dall'applicazione dell'art. 4 con provvedimento del Presidente della Regione o delle Prov. Autonome (art. 4, c. 9)	no
Riferimento normativo atto esclusione <sup>(5)</sup>	

\* La compilazione della Sezione "Ulteriori Informazioni sulla partecipata" non è richiesta per "società quotate ex TUSP", se la società è un GAL oppure se lo stato di attività della società è "in liquidazione" o "soggetta a procedure concorsuali".

# Per la nozione giuridica di "società a partecipazione pubblica di diritto singolare" di cui all'art. 1, comma 4, del TUSP, si veda l'orientamento della Struttura di monitoraggio disponibile sul sito del Ministero dell'Economia e delle Finanze al seguente link: [https://www.dt.mef.gov.it/export/sites/sitodt/modules/documenti\\_it/patrimonio\\_publico/patrimonio\\_pa/Orientamento\\_del\\_1\\_8\\_novembre\\_2019\\_xSocietx\\_a\\_partecipazione\\_pubblica\\_di\\_diritto\\_singolarex .pdf](https://www.dt.mef.gov.it/export/sites/sitodt/modules/documenti_it/patrimonio_publico/patrimonio_pa/Orientamento_del_1_8_novembre_2019_xSocietx_a_partecipazione_pubblica_di_diritto_singolarex.pdf)

§ Occorre selezionare "SI" se la società è a **controllo pubblico** (esercitato da una o più pubbliche amministrazioni congiuntamente), svolge attività economiche protette da **diritti speciali o esclusivi**, insieme con altre attività svolte in regime di economia di mercato ed ha adottato un sistema di **contabilità analitica e separata** secondo le indicazioni dettate dal MEF con la direttiva del 9 settembre 2019 (ai sensi del dell'art.6, c.1, TUSP) ovvero secondo le indicazioni dettate dall'Autorità di settore. Si ricorda che per diritti esclusivi o speciali si intendono i diritti concessi da un'autorità competente mediante una disposizione legislativa o regolamentare o disposizione amministrativa pubblicata, avente l'effetto di riservare, rispettivamente, a uno o più operatori economici l'esercizio di un'attività e di incidere sostanzialmente sulla capacità di altri operatori economici di esercitare tale attività.

**DATI DI BILANCIO PER LA VERIFICA TUSP\***

NOME DEL CAMPO	Anno 2022
Tipologia di attività svolta	Attività produttive di beni e servizi
Numero medio di dipendenti	16
Numero dei componenti dell'organo di amministrazione	9
Compenso dei componenti dell'organo di amministrazione	0
Numero dei componenti dell'organo di controllo	3
Compenso dei componenti dell'organo di controllo	€ 8.200,00

NOME DEL CAMPO	2022	2021	2020	2019	2018
Approvazione bilancio	sì	sì	sì	sì	sì
Risultato d'esercizio	334.955	149.219	263.761	259.676	135.241

\* La compilazione della Sezione "Dati di bilancio per la verifica TUSP" non è richiesta per le "società quotate ex TUSP", se lo stato di attività della società è "in liquidazione" o "soggetta a procedure concorsuali".

**ATTENZIONE:** l'applicativo richiede la compilazione esclusivamente di una delle seguenti quattro sotto-sezioni di "DATI DI BILANCIO PER LA VERIFICA TUSP".

**1. Attività produttive di beni e servizi o Distretti tecnologici**

Compilare la seguente sotto-sezione se la "Tipologia di attività svolta" dalla partecipata è: "Attività produttive di beni e servizi" o "**Attività di promozione e sviluppo di progetti di ricerca finanziati (Distretti tecnologici)**".

NOME DEL CAMPO	2022	2021	2020
A1) Ricavi delle vendite e delle prestazioni	1.364.734	1.442.043	1.435.630
A5) Altri Ricavi e Proventi	443.671	117.950	211.768
di cui Contributi in conto esercizio	341.211	114.949	188.931

**2. Attività di Holding**

Compilare la seguente sotto-sezione se la "Tipologia di attività svolta" dalla partecipata è: "**Attività consistenti nell'assunzione di partecipazioni in società esercenti attività diverse da quella creditizia e finanziaria (Holding)**".

NOME DEL CAMPO	2022	2021	2020
A1) Ricavi delle vendite e delle prestazioni			
A5) Altri Ricavi e Proventi			
di cui Contributi in conto esercizio			
C15) Proventi da partecipazioni			
C16) Altri proventi finanziari			
C17 bis) Utili e perdite su cambi			
D18 a) Rettifiche di valore di attività finanziarie - Rivalutazioni di partecipazioni			



### 3. Attività bancarie e finanziarie

Compilare la seguente sotto-sezione se la "Tipologia di attività svolta" dalla partecipata è: "**Attività bancarie e finanziarie**".

NOME DEL CAMPO	2022	2021	2020
Interessi attivi e proventi assimilati			
Commissioni attive			

### 4. Attività assicurative

Compilare la seguente sotto-sezione se la "Tipologia di attività svolta" dalla partecipata è: "**Attività assicurative**".

NOME DEL CAMPO	2022	2021	2020
I.1 Conto Tecnico dei rami danni - Premi di competenza, al netto delle cessioni in riassicurazione			
I.3 Conto Tecnico dei rami danni - Altri proventi tecnici, al netto delle cessioni in riassicurazione			
II.1 Conto Tecnico dei rami vita - Premi dell'esercizio, al netto delle cessioni in riassicurazione			
II.4 Conto Tecnico dei rami vita - Altri proventi tecnici, al netto delle cessioni in riassicurazione			

### QUOTA DI POSSESSO (quota diretta e/o indiretta)

NOME DEL CAMPO	Indicazioni per la compilazione
Tipologia di Partecipazione	Partecipazione indiretta
Quota diretta <sup>(6)</sup>	24,46% determinata in proporzione alla quota di partecipazione della Regione alla società che detiene la quota
Codice Fiscale Tramite <sup>(7)</sup>	01588410421
Denominazione Tramite (organismo) <sup>(7)</sup>	SVEM srl
Quota detenuta dalla Tramite nella società <sup>(8)</sup>	24,46%

### QUOTA DI POSSESSO – TIPO DI CONTROLLO

Indicare il tipo di controllo\* esercitato dall'Amministrazione sulla partecipata. Ai fini del controllo è necessario tener conto, oltre che della quota diretta, anche di eventuali quote indirette detenute dall'Amministrazione nella partecipata. Nel caso di società partecipata indirettamente, in via generale, inserire il tipo di controllo esercitato dall'Amministrazione sulla "tramite".

NOME DEL CAMPO	Indicazioni per la compilazione
Tipo di controllo*	controllo congiunto - maggioranza dei voti esercitabili nell'assemblea ordinaria ed effettivo esercizio del potere di controllo anche tramite comportamenti concludenti

\*Per la definizione di controllo si rinvia all'atto di [orientamento del 15 febbraio 2018](#) emanato della Struttura di indirizzo, monitoraggio e controllo sull'attuazione del TUSP e alla deliberazione della Corte dei conti, Sezioni riunite in sede di controllo, 20 giugno 2019, n. 11/SSRRCO/QMIG/19.

**INFORMAZIONI ED ESITO PER LA RAZIONALIZZAZIONE**

NOME DEL CAMPO	Indicazioni per la compilazione
Partecipazione ancora detenuta alla data di adozione del provvedimento	Si

Se la partecipazione è ancora detenuta alla data di adozione del provvedimento continuare con la compilazione dei campi di seguito riportati. Altrimenti, se la partecipazione non è più detenuta alla data di adozione del provvedimento, deve essere compilata la scheda "Partecipazione non più detenuta" in base alla tipologia della razionalizzazione realizzata.

Società controllata da una quotata	No
CF della società quotata controllante <sup>(9)</sup>	
Denominazione della società quotata controllante <sup>(9)</sup>	
Attività svolta dalla Partecipata	produzione di un servizio di interesse generale (Art. 4, c. 2, lett. a)
Descrizione dell'attività	<p>La società ha finalità di promozione e sviluppo delle aziende mobiliere marchigiane attraverso la fornitura di servizi reali alle imprese.</p> <p>La società svolge attività di ricerca tecnologica e trasferimento della innovazione, attraverso lo svolgimento di programmi di ricerca applicata e/o tecnologica, di sperimentazione e test di laboratorio di tipo chimico, meccanico ed ambientale su materie prime, semilavorati e quanto altro occorra per migliorare la qualità dei prodotti finiti.</p> <p>Cosmob si occupa inoltre di promozione e sviluppo di attività di formazione tecnica per studenti, professionisti e imprenditori, nonché di tipo professionale e manageriale, e di promozione e sviluppo dell'internazionalizzazione tecnologica.</p> <p>In questo contesto le linee strategiche di intervento dei Centri Tecnologici come COSMOB, sono state articolate nella conferma delle seguenti finalità e tipologie di azione:</p> <ul style="list-style-type: none"> <li>• Accrescere la qualità dei prodotti e dei processi produttivi attraverso la fornitura di servizi tecnologici (prove, sperimentazioni, consulenza tecnica)</li> <li>• Accrescere il livello tecnologico dei prodotti e dei processi produttivi, attraverso l'effettuazione di progetti di Ricerca, Sviluppo e Innovazione</li> <li>• Favorire l'internazionalizzazione delle aziende attraverso la creazione di condizioni di contesto favorevole all'ingresso delle nostre imprese in Paesi esteri</li> <li>• Accrescere la professionalità delle risorse umane aziendali, attraverso la effettuazione di progetti formativi su tematiche critiche.</li> </ul>
Quota % di partecipazione detenuta dal soggetto privato <sup>(10)</sup>	
Svolgimento di attività analoghe a quelle svolte da altre società (art.20, c.2 lett. c)	no
Necessità di contenimento dei costi di funzionamento (art.20, c.2 lett. f)	no
Necessità di aggregazione di società (art.20, c.2 lett. g)	no
L'Amministrazione ha fissato, con proprio provvedimento, obiettivi specifici sui costi di funzionamento della partecipata? (art.19, c, 5) <sup>(11)</sup>	no
Esito della revisione periodica <sup>(12)</sup>	mantenimento senza interventi

NOME DEL CAMPO	Indicazioni per la compilazione
<b>Modalità (razionalizzazione)</b> <sup>(13)</sup>	Scegliere un elemento.
<b>Termine previsto per la razionalizzazione</b> <sup>(13)</sup>	
<b>Dichiarazione di Cessione a titolo oneroso in Revisione straordinaria</b> <sup>(14)</sup>	Scegliere un elemento.

<p>Note*</p>	<p>La società, rientra tra le società di cui ai commi 2 lett. a) e 8 dell'articolo 4 del decreto legislativo 175/2016 in quanto svolge attività di ricerca e sviluppo coerenti con le definizioni riportate nel Regolamento (UE) n. 651/2014 della Commissione del 17 giugno 2014 ed è dotata di laboratori e competenze specialistiche di rilevante importanza per il trasferimento delle conoscenze scientifiche e delle tecnologie innovative nelle imprese nel settore mobiliere.</p> <p>La partecipazione della Regione Marche alla società Cosmob s.c.p.a. risponde a ragioni di interesse pubblico e risulta coerente con le finalità istituzionali dell'ente, ai sensi dell'art. 4 dello Statuto, in quanto strumentale all'azione di sostegno allo sviluppo economico ed in base alle competenze specialistiche possedute dalla società.</p> <p>Infatti, la strategia regionale di specializzazione intelligente (DGR 42/2022) – lo strumento adottato da tutte le Regioni dell'Unione Europea per delineare gli obiettivi, le priorità e le azioni per sostenere e valorizzare le vocazioni produttive e le specializzazioni tecnologiche presenti sul territorio – ha individuato l'ambito della "Casa, arredo e ambienti di vita" tra i principali driver di sviluppo per la crescita economica e la competitività del sistema produttivo marchigiano.</p> <p>La società Cosmob rappresenta un centro di riferimento per lo sviluppo delle traiettorie tecnologiche che contraddistinguono il sistema "Casa, arredo e ambienti di vita" tra le quali:</p> <ul style="list-style-type: none"> <li>- Mobili ed elettrodomestici connessi (IoT);</li> <li>- Mobili a zero emissioni;</li> <li>- Bioarchitettura e arredo circolare;</li> <li>- Sicurezza sismica;</li> <li>- Sostenibilità energetica, riscaldamento, condizionamento dell'edificio;</li> <li>- Abitazione intelligente e robotica assistiva;</li> <li>- Materiali e trattamenti innovativi;</li> <li>- Design per nuovi concetti abitativi.</li> </ul> <p>Grandi specializzazioni, tecnologicamente distinte, ma anche complementari tra loro sono quelle che caratterizzano la filiera del mobile e dell'arredamento, soprattutto da cucina, e quello degli elettrodomestici. A queste due specializzazioni si aggiungono altri comparti specialistici: l'illuminazione, gli infissi e i sistemi di chiusura, l'arredamento complementare e i prodotti per la casa. Ed infine, c'è la presenza, come in ogni regione, dell'attività edilizia e degli studi di ingegneria, architettura e design. Tutto questo fa comunque delle Marche una delle regioni più rilevanti in Italia sul tema dell'abitare in termini di posizione di mercato e di capacità di una risposta integrata a questo bisogno fondamentale.</p> <p>Per affrontare le sfide dell'innovazione a vari livelli, sia sul prodotto e sulle sue componenti, sia nell'organizzazione produttiva e aziendale e infine negli approcci al mercato e all'assistenza al cliente, le aziende del settore, soprattutto quelle di minori dimensioni, mostrano una fondamentale necessità in termini di risorse umane e di competenza e quindi di una formazione continua per le maestranze esistenti, ma anche di accesso a nuove competenze e professionalità da incorporare nelle imprese o con le quali entrare in relazione. Inoltre, l'orientamento verso la digitalizzazione è fondamentale per affrontare le sfide del futuro così come la necessità di sostenere investimenti rivolti alla sostenibilità ambientale.</p> <p>Tutti questi elementi rendono particolarmente strategica l'azione di un centro specialistico come Cosmob per attivare processi di innovazione e sviluppo focalizzati su questo sistema in tutte le sue componenti.</p> <p>Relativamente ai n. 9 componenti del Consiglio di Amministrazione, eletti in rappresentanza della</p>
--------------	---

NOME DEL CAMPO	Indicazioni per la compilazione
	multidisciplinarietà delle competenze scientifiche e tecnologiche, si evidenzia che non hanno percepito alcun compenso.

\*Campo con compilazione facoltativa.

### DATI ANAGRAFICI DELLA PARTECIPATA

NOME DEL CAMPO	Indicazioni per la compilazione
Codice Fiscale	01146570427
Denominazione	MECCANO
Data di costituzione della partecipata	1988
Forma giuridica	Società consortile per azioni
Tipo di fondazione	Scegliere un elemento.
Altra forma giuridica	
Stato di attività della partecipata	attiva
Data di inizio della procedura <sup>(1)</sup>	
Società con azioni quotate in mercati regolamentati <sup>(2)</sup>	no
Società che ha emesso strumenti finanziari quotati in mercati regolamentati (ex TUSP) <sup>(2)</sup>	no
La società è un GAL <sup>(2)</sup>	no
La società è una "Società benefit" <sup>(3)</sup> §	no

§ Nuovo campo rispetto alla rilevazione precedente.

### SEDE LEGALE DELLA PARTECIPATA

NOME DEL CAMPO	Indicazioni per la compilazione
Stato	Italia
Provincia	Ancona
Comune	Fabriano
CAP*	60044
Indirizzo*	Via G. Ceresani 1
Telefono*	
FAX*	
Email*	

\* campo con compilazione facoltativa

### SETTORE DI ATTIVITÀ DELLA PARTECIPATA

Indicare il settore ATECO rappresentativo dell'attività svolta. Nel caso in cui i settori siano più di uno, indicarli in ordine decrescente di importanza.

La lista dei codici Ateco è disponibile al link:

<https://www.istat.it/it/files//2022/03/Struttura-ATECO-2007-aggiornamento-2022.xlsx>

Per approfondimenti sui codici Ateco si rimanda al link:

<https://www.istat.it/it/archivio/17888>

NOME DEL CAMPO	Indicazioni per la compilazione
Attività 1	25.62 – Lavori di meccanica generale
Attività 2	71.20.10 – Collaudi ed analisi tecniche di prodotti
Attività 3	71.20.21 – Controllo di qualità e certificazione di prodotti, processi e sistemi
Attività 4	72.19.09 – Ricerca e sviluppo sperimentale nel campo delle altre scienze naturali e dell'ingegneria
Attività 5	62.09.09 – Consulenza nel settore delle tecnologie dell'informatica

**ULTERIORI INFORMAZIONI SULLA PARTECIPATA \***

NOME DEL CAMPO	Indicazioni per la compilazione
Società in house	no
Previsione nello statuto di limiti sul fatturato <sup>(4)</sup>	no
Società contenuta nell'allegato A al D.Lgs. n. 175/2016	no
Società a partecipazione pubblica di diritto singolare (art.1, c. 4, lett. A) #	no
Riferimento normativo società di diritto singolare <sup>(4)</sup>	
Società a controllo pubblico che adotta un sistema di contabilità analitica e separata per le attività oggetto di diritti speciali o esclusivi svolte insieme ad altre attività in regime di mercato <sup>§</sup>	Scegliere un elemento.
Specificare se le regole per la contabilità separata sono dettate da:	Scegliere un elemento.
Società esclusa dall'applicazione dell'art. 4 con DPCM (art. 4, c. 9)	no
Società esclusa dall'applicazione dell'art. 4 con provvedimento del Presidente della Regione o delle Prov. Autonome (art. 4, c. 9)	no
Riferimento normativo atto esclusione <sup>(5)</sup>	

\* La compilazione della Sezione "Ulteriori Informazioni sulla partecipata" non è richiesta per "società quotate ex TUSP", se la società è un GAL oppure se lo stato di attività della società è "in liquidazione" o "soggetta a procedure concorsuali".

# Per la nozione giuridica di "società a partecipazione pubblica di diritto singolare" di cui all'art. 1, comma 4, del TUSP, si veda l'orientamento della Struttura di monitoraggio disponibile sul sito del Ministero dell'Economia e delle Finanze al seguente link: [https://www.dt.mef.gov.it/export/sites/sitodt/modules/documenti\\_it/patrimonio\\_publico/patrimonio\\_pa/Orientamento\\_del\\_1\\_8\\_novembre\\_2019\\_xSocietx\\_a\\_partecipazione\\_pubblica\\_di\\_diritto\\_singolarex.pdf](https://www.dt.mef.gov.it/export/sites/sitodt/modules/documenti_it/patrimonio_publico/patrimonio_pa/Orientamento_del_1_8_novembre_2019_xSocietx_a_partecipazione_pubblica_di_diritto_singolarex.pdf)

§ Occorre selezionare "SI" se la società è a **controllo pubblico** (esercitato da una o più pubbliche amministrazioni congiuntamente), svolge attività economiche protette da **diritti speciali o esclusivi**, insieme con altre attività svolte in regime di economia di mercato ed ha adottato un sistema di **contabilità analitica e separata** secondo le indicazioni dettate dal MEF con la direttiva del 9 settembre 2019 (ai sensi del dell'art.6, c.1, TUSP) ovvero secondo le indicazioni dettate dall'Autorità di settore. Si ricorda che per diritti esclusivi o speciali si intendono i diritti concessi da un'autorità competente mediante una disposizione legislativa o regolamentare o disposizione amministrativa pubblicata, avente l'effetto di riservare, rispettivamente, a uno o più operatori economici l'esercizio di un'attività e di incidere sostanzialmente sulla capacità di altri operatori economici di esercitare tale attività.

**DATI DI BILANCIO PER LA VERIFICA TUSP\***

NOME DEL CAMPO	Anno 2022
Tipologia di attività svolta	Attività produttive di beni e servizi
Numero medio di dipendenti	34
Numero dei componenti dell'organo di amministrazione	7
Compenso dei componenti dell'organo di amministrazione	0
Numero dei componenti dell'organo di controllo	3
Compenso dei componenti dell'organo di controllo	€ 13.025

NOME DEL CAMPO	2022	2021	2020	2019	2018
Approvazione bilancio	sì	sì	sì	sì	sì
Risultato d'esercizio	19.297	13.329	13.455	9.011	17.335

\* La compilazione della Sezione "Dati di bilancio per la verifica TUSP" non è richiesta per le "società quotate ex TUSP", se lo stato di attività della società è "in liquidazione" o "soggetta a procedure concorsuali".

**ATTENZIONE:** l'applicativo richiede la compilazione esclusivamente di una delle seguenti quattro sotto-sezioni di "DATI DI BILANCIO PER LA VERIFICA TUSP".

**1. Attività produttive di beni e servizi o Distretti tecnologici**

Compilare la seguente sotto-sezione se la "Tipologia di attività svolta" dalla partecipata è: "Attività produttive di beni e servizi" o "**Attività di promozione e sviluppo di progetti di ricerca finanziati (Distretti tecnologici)**".

NOME DEL CAMPO	2022	2021	2020
A1) Ricavi delle vendite e delle prestazioni	3.993.165	3.025.794	2.578.726
A5) Altri Ricavi e Proventi	463.566	330.270	458.278
di cui Contributi in conto esercizio	129.829	129.122	174.537

**2. Attività di Holding**

Compilare la seguente sotto-sezione se la "Tipologia di attività svolta" dalla partecipata è: "**Attività consistenti nell'assunzione di partecipazioni in società esercenti attività diverse da quella creditizia e finanziaria (Holding)**".

NOME DEL CAMPO	2022	2021	2020
A1) Ricavi delle vendite e delle prestazioni			
A5) Altri Ricavi e Proventi			
di cui Contributi in conto esercizio			
C15) Proventi da partecipazioni			
C16) Altri proventi finanziari			
C17 bis) Utili e perdite su cambi			
D18 a) Rettifiche di valore di attività finanziarie - Rivalutazioni di partecipazioni			



### 3. Attività bancarie e finanziarie

Compilare la seguente sotto-sezione se la "Tipologia di attività svolta" dalla partecipata è: "**Attività bancarie e finanziarie**".

NOME DEL CAMPO	2022	2021	2020
Interessi attivi e proventi assimilati			
Commissioni attive			

### 4. Attività assicurative

Compilare la seguente sotto-sezione se la "Tipologia di attività svolta" dalla partecipata è: "**Attività assicurative**".

NOME DEL CAMPO	2022	2021	2020
I.1 Conto Tecnico dei rami danni - Premi di competenza, al netto delle cessioni in riassicurazione			
I.3 Conto Tecnico dei rami danni - Altri proventi tecnici, al netto delle cessioni in riassicurazione			
II.1 Conto Tecnico dei rami vita - Premi dell'esercizio, al netto delle cessioni in riassicurazione			
II.4 Conto Tecnico dei rami vita - Altri proventi tecnici, al netto delle cessioni in riassicurazione			

### QUOTA DI POSSESSO (quota diretta e/o indiretta)

NOME DEL CAMPO	Indicazioni per la compilazione
Tipologia di Partecipazione	Partecipazione indiretta
Quota diretta <sup>(6)</sup>	30,00% determinata in proporzione alla quota di partecipazione della Regione alla società che detiene la quota
Codice Fiscale Tramite <sup>(7)</sup>	01588410421
Denominazione Tramite (organismo) <sup>(7)</sup>	SVEM srl
Quota detenuta dalla Tramite nella società <sup>(8)</sup>	30,00%

### QUOTA DI POSSESSO – TIPO DI CONTROLLO

Indicare il tipo di controllo\* esercitato dall'Amministrazione sulla partecipata. Ai fini del controllo è necessario tener conto, oltre che della quota diretta, anche di eventuali quote indirette detenute dall'Amministrazione nella partecipata. Nel caso di società partecipata indirettamente, in via generale, inserire il tipo di controllo esercitato dall'Amministrazione sulla "tramite".

NOME DEL CAMPO	Indicazioni per la compilazione
Tipo di controllo*	nessuno

\*Per la definizione di controllo si rinvia all'atto di [orientamento del 15 febbraio 2018](#) emanato della Struttura di indirizzo, monitoraggio e controllo sull'attuazione del TUSP e alla deliberazione della Corte dei conti, Sezioni riunite in sede di controllo, 20 giugno 2019, n. 11/SSRRCO/QMIG/19.

**INFORMAZIONI ED ESITO PER LA RAZIONALIZZAZIONE**

NOME DEL CAMPO	Indicazioni per la compilazione
Partecipazione ancora detenuta alla data di adozione del provvedimento	Sì

Se la partecipazione è ancora detenuta alla data di adozione del provvedimento continuare con la compilazione dei campi di seguito riportati. Altrimenti, se la partecipazione non è più detenuta alla data di adozione del provvedimento, deve essere compilata la scheda "Partecipazione non più detenuta" in base alla tipologia della razionalizzazione realizzata.

Società controllata da una quotata	<b>No</b>
CF della società quotata controllante <sup>(9)</sup>	
Denominazione della società quotata controllante <sup>(9)</sup>	
Attività svolta dalla Partecipata	produzione di un servizio di interesse generale (Art. 4, c. 2, lett. a)

NOME DEL CAMPO	Indicazioni per la compilazione
<p><b>Descrizione dell'attività</b></p>	<p>La società svolge attività di ricerca e sviluppo, innovazione e trasferimento tecnologico relativi a nuovi prodotti e nuovi processi produttivi nei seguenti settori: elettrodomestici; apparati termosanitari; illuminotecnica; macchine strumentali (lavorazione vetro, marmo, legno) ed automazione industriale; elettro-utensili; elettrodomestici ad uso professionale (es. impastatrici, macchine per popcorn, forni industriali, banchi frigo, vetrine refrigerate); macchine multifunzionali per il settore agricolo e manutenzione stradale; automotive; aerospaziale; macchine olearie e separatori centrifughi; accessori domestici; articoli sportivi; strumenti musicali; domotica/AAL; sistemi per produzione di energia; sistemi per ecologia; sistemi per edilizia; materiali da costruzione.</p> <p>Essa inoltre svolge prove di laboratorio su materiali, semilavorati, componenti, prodotti finiti mediante:</p> <ul style="list-style-type: none"> <li>· prove fisico-meccaniche (distruttive e non distruttive);</li> <li>· prove di invecchiamento;</li> <li>· collaudi dimensionali;</li> <li>· indagini di laboratorio (efficienza energetica; emissioni acustiche; elettromagnetismo);</li> <li>· calibrazione e metrologia;</li> <li>· verifica della conformità dei prodotti a norme, leggi, direttive e regolamenti cogenti ai fini della marcatura di prodotto; marcatura CE; marcatura volontaria.</li> </ul> <p>Effettua indagini su strutture edili e materiali da costruzione in situ ed in laboratorio.</p> <p>Infine organizza corsi di formazione tecnica e manageriale</p> <p>In questo contesto le linee strategiche di intervento dei Centri Tecnologici come MECCANO, sono state articolate nella conferma delle seguenti finalità e tipologie di azione:</p> <ul style="list-style-type: none"> <li>• Accrescere la qualità dei prodotti e dei processi produttivi attraverso la fornitura di servizi tecnologici (prove, sperimentazioni, consulenza tecnica)</li> <li>• Accrescere il livello tecnologico dei prodotti e dei processi produttivi, attraverso l'effettuazione di progetti di Ricerca, Sviluppo e Innovazione</li> <li>• Favorire l'internazionalizzazione delle aziende attraverso la creazione di condizioni di contesto favorevole all'ingresso delle nostre imprese in Paesi esteri</li> <li>• Accrescere la professionalità delle risorse umane aziendali, attraverso la effettuazione di progetti formativi su tematiche critiche.</li> </ul>
<p><b>Quota % di partecipazione detenuta dal soggetto privato <sup>(10)</sup></b></p>	
<p><b>Svolgimento di attività analoghe a quelle svolte da altre società (art.20, c.2 lett. c)</b></p>	no
<p><b>Necessità di contenimento dei costi di funzionamento (art.20, c.2 lett. f)</b></p>	no
<p><b>Necessità di aggregazione di società (art.20, c.2 lett. g)</b></p>	no
<p><b>L'Amministrazione ha fissato, con proprio provvedimento, obiettivi specifici sui costi di funzionamento della partecipata? (art.19, c, 5) <sup>(11)</sup></b></p>	no
<p><b>Esito della revisione periodica <sup>(12)</sup></b></p>	mantenimento senza interventi
<p><b>Modalità (razionalizzazione) <sup>(13)</sup></b></p>	Scegliere un elemento.
<p><b>Termine previsto per la razionalizzazione <sup>(13)</sup></b></p>	

NOME DEL CAMPO	Indicazioni per la compilazione
<b>Dichiarazione di Cessione a titolo oneroso in Revisione straordinaria</b> <sup>(14)</sup>	Scegliere un elemento.

NOME DEL CAMPO	Indicazioni per la compilazione
<p>Note*</p>	<p>La società, rientra tra le società di cui ai commi 2 lett. a) e 8 dell'articolo 4 del decreto legislativo 175/2016 in quanto svolge attività di ricerca e sviluppo coerenti con le definizioni riportate nel Regolamento (UE) n. 651/2014 della Commissione del 17 giugno 2014 ed è dotata di laboratori e competenze specialistiche di rilevante importanza per il trasferimento delle conoscenze scientifiche e delle tecnologie innovative nelle imprese nel settore della meccanica.</p> <p>La partecipazione della Regione Marche alla società Meccano s.p.a. risponde a ragioni di interesse pubblico e risulta coerente con le finalità istituzionali dell'ente, ai sensi dell'art. 4 dello Statuto, in quanto strumentale all'azione di sostegno allo sviluppo economico ed in base alle competenze specialistiche possedute dalla società.</p> <p>Infatti, la strategia regionale di specializzazione intelligente (DGR 42/2022) – lo strumento adottato da tutte le Regioni dell'Unione Europea per delineare gli obiettivi, le priorità e le azioni per sostenere e valorizzare le vocazioni produttive e le specializzazioni tecnologiche presenti sul territorio – ha individuato l'ambito della "Meccanica ed Engineering" tra i principali driver di sviluppo per la crescita economica e la competitività del sistema produttivo marchigiano.</p> <p>La società Meccano risulta strategica per la valorizzazione delle traiettorie tecnologiche che si stanno sviluppando sul territorio regionale nell'ambito della "Meccanica ed Engineering" quali:</p> <ul style="list-style-type: none"> <li>- Nuovi sistemi di progettazione e simulazione;</li> <li>- Automazione e robotica;</li> <li>- Gestione in remoto di produzione, progettazione, assistenza;</li> <li>- Produzioni intelligenti, sensoristica e visione artificiale;</li> <li>- Elettificazione per la mobilità;</li> <li>- Nuovi materiali ecosostenibili e performanti;</li> <li>- Micro e nanoapplicazioni;</li> <li>- Manifattura additiva;</li> <li>- Nuove tecnologie energetiche e per l'idrogeno.</li> </ul> <p>L'ambito è caratterizzato da un insieme di industrie altamente specializzate, con elevato potenziale innovativo, in fase di crescita e contribuisce anche all'innovazione di altre filiere produttive, in particolare di quelle del "made in Italy", ma anche delle industrie e applicazioni più avanzate della mobilità sostenibile, della salute, della sicurezza e dell'innovazione energetica.</p> <p>Tra i principali fabbisogni del sistema produttivo vi è quello della formazione di personale qualificato in grado di presidiare e organizzare i processi di innovazione, intercettare le competenze e le tendenze tecnologiche, gestire la conoscenza all'interno dell'impresa. Le aziende evidenziano sempre più la necessità di sviluppare processi di automazione industriale, nuovi prodotti digitali e nuovi servizi correlati, che possano condurre a nuovi modelli di business, soprattutto con riferimento all'economia circolare, al demanufacturing e al riuso. Le aziende di piccole dimensioni, in particolare, hanno il bisogno di testare le innovazioni prima di compiere investimenti impegnativi. La presenza di strutture in grado di offrire questi servizi, come Meccano, è fondamentale per rispondere a questi fabbisogni.</p> <p>Relativamente ai n. 7 componenti del Consiglio di Amministrazione, eletti in rappresentanza della multidisciplinarietà delle competenze scientifiche e tecnologiche, si evidenzia che non hanno percepito alcun compenso.</p> <p>In data 31/01/2023 è stato nominato il nuovo Presidente del Consiglio di Amministrazione.</p>

\*Campo con compilazione facoltativa.

### DATI ANAGRAFICI DELLA PARTECIPATA

NOME DEL CAMPO	Indicazioni per la compilazione
Codice Fiscale	01364690428
Denominazione	INTERPORTO MARCHE
Data di costituzione della partecipata	1994
Forma giuridica	Società per azioni
Tipo di fondazione	Scegliere un elemento.
Altra forma giuridica	
Stato di attività della partecipata	attiva
Data di inizio della procedura <sup>(1)</sup>	
Società con azioni quotate in mercati regolamentati <sup>(2)</sup>	no
Società che ha emesso strumenti finanziari quotati in mercati regolamentati (ex TUSP) <sup>(2)</sup>	no
La società è un GAL <sup>(2)</sup>	no
La società è una "Società benefit" <sup>(3) §</sup>	no

<sup>§</sup> Nuovo campo rispetto alla rilevazione precedente.

### SEDE LEGALE DELLA PARTECIPATA

NOME DEL CAMPO	Indicazioni per la compilazione
Stato	Italia
Provincia	Ancona
Comune	Jesi
CAP*	60035
Indirizzo*	Via Coppetella 4
Telefono*	0731.605.182
FAX*	0731.605.779
Email*	<a href="mailto:segreteria@interporto.it">segreteria@interporto.it</a>

\*campo con compilazione facoltativa

### SETTORE DI ATTIVITÀ DELLA PARTECIPATA

Indicare il settore ATECO rappresentativo dell'attività svolta. Nel caso in cui i settori siano più di uno, indicarli in ordine decrescente di importanza.

La lista dei codici Ateco è disponibile al link:

<https://www.istat.it/it/files//2022/03/Struttura-ATECO-2007-aggiornamento-2022.xlsx>

Per approfondimenti sui codici Ateco si rimanda al link:

<https://www.istat.it/it/archivio/17888>

NOME DEL CAMPO	Indicazioni per la compilazione
Attività 1	52.21.40 Gestione di centri di movimentazione merci (interporti)
Attività 2	
Attività 3	
Attività 4	

**ULTERIORI INFORMAZIONI SULLA PARTECIPATA \***

NOME DEL CAMPO	Indicazioni per la compilazione
Società in house	no
Previsione nello statuto di limiti sul fatturato <sup>(4)</sup>	no
Società contenuta nell'allegato A al D.Lgs. n. 175/2016	no
Società a partecipazione pubblica di diritto singolare (art.1, c. 4, lett. A) #	no
Riferimento normativo società di diritto singolare <sup>(4)</sup>	
Società a controllo pubblico che adotta un sistema di contabilità analitica e separata per le attività oggetto di diritti speciali o esclusivi svolte insieme ad altre attività in regime di mercato <sup>§</sup>	Scegliere un elemento.
Specificare se le regole per la contabilità separata sono dettate da:	Scegliere un elemento.
Società esclusa dall'applicazione dell'art. 4 con DPCM (art. 4, c. 9)	no
Società esclusa dall'applicazione dell'art. 4 con provvedimento del Presidente della Regione o delle Prov. Autonome (art. 4, c. 9)	no
Riferimento normativo atto esclusione <sup>(5)</sup>	

\* La compilazione della Sezione "Ulteriori Informazioni sulla partecipata" non è richiesta per "società quotate ex TUSP", se la società è un GAL oppure se lo stato di attività della società è "in liquidazione" o "soggetta a procedure concorsuali".

# Per la nozione giuridica di "società a partecipazione pubblica di diritto singolare" di cui all'art. 1, comma 4, del TUSP, si veda l'orientamento della Struttura di monitoraggio disponibile sul sito del Ministero dell'Economia e delle Finanze al seguente link: [https://www.dt.mef.gov.it/export/sites/sitodt/modules/documenti\\_it/patrimonio\\_publico/patrimonio\\_pa/Orientamento\\_del\\_1\\_8\\_novembre\\_2019\\_xSocietx\\_a\\_partecipazione\\_pubblica\\_di\\_diritto\\_singolarex.pdf](https://www.dt.mef.gov.it/export/sites/sitodt/modules/documenti_it/patrimonio_publico/patrimonio_pa/Orientamento_del_1_8_novembre_2019_xSocietx_a_partecipazione_pubblica_di_diritto_singolarex.pdf)

§ Occorre selezionare "SI" se la società è a **controllo pubblico** (esercitato da una o più pubbliche amministrazioni congiuntamente), svolge attività economiche protette da **diritti speciali o esclusivi**, insieme con altre attività svolte in regime di economia di mercato ed ha adottato un sistema di **contabilità analitica e separata** secondo le indicazioni dettate dal MEF con la direttiva del 9 settembre 2019 (ai sensi del dell'art.6, c.1, TUSP) ovvero secondo le indicazioni dettate dall'Autorità di settore. Si ricorda che per diritti esclusivi o speciali si intendono i diritti concessi da un'autorità competente mediante una disposizione legislativa o regolamentare o disposizione amministrativa pubblicata, avente l'effetto di riservare, rispettivamente, a uno o più operatori economici l'esercizio di un'attività e di incidere sostanzialmente sulla capacità di altri operatori economici di esercitare tale attività.

**DATI DI BILANCIO PER LA VERIFICA TUSP\***

NOME DEL CAMPO	Anno 2022
Tipologia di attività svolta	Attività produttive di beni e servizi
Numero medio di dipendenti	1
Numero dei componenti dell'organo di amministrazione	3
Compenso dei componenti dell'organo di amministrazione	€ 54.294,00
Numero dei componenti dell'organo di controllo	3 + revisore unico
Compenso dei componenti dell'organo di controllo	€ 34.457,00 + 7.800,00

NOME DEL CAMPO	2022	2021	2020	2019	2018
Approvazione bilancio	sì	sì	sì	sì	sì
Risultato d'esercizio	1.944.411	2.693.843	-7.686.600	-625.886	241.210

\* La compilazione della Sezione "Dati di bilancio per la verifica TUSP" non è richiesta per le "società quotate ex TUSP", se lo stato di attività della società è "in liquidazione" o "soggetta a procedure concorsuali".

**ATTENZIONE:** l'applicativo richiede la compilazione esclusivamente di una delle seguenti quattro sotto-sezioni di "DATI DI BILANCIO PER LA VERIFICA TUSP".

**1. Attività produttive di beni e servizi o Distretti tecnologici**

Compilare la seguente sotto-sezione se la "Tipologia di attività svolta" dalla partecipata è: "Attività produttive di beni e servizi" o "**Attività di promozione e sviluppo di progetti di ricerca finanziati (Distretti tecnologici)**".

NOME DEL CAMPO	2022	2021	2020
A1) Ricavi delle vendite e delle prestazioni	209.392	252.679	305.132
A5) Altri Ricavi e Proventi	3.380.052	2.191.670	73.714
di cui Contributi in conto esercizio			

**2. Attività di Holding**

Compilare la seguente sotto-sezione se la "Tipologia di attività svolta" dalla partecipata è: "**Attività consistenti nell'assunzione di partecipazioni in società esercenti attività diverse da quella creditizia e finanziaria (Holding)**".

NOME DEL CAMPO	2022	2021	2020
A1) Ricavi delle vendite e delle prestazioni			
A5) Altri Ricavi e Proventi			
di cui Contributi in conto esercizio			
C15) Proventi da partecipazioni			
C16) Altri proventi finanziari			
C17 bis) Utili e perdite su cambi			
D18 a) Rettifiche di valore di attività finanziarie - Rivalutazioni di partecipazioni			



### 3. Attività bancarie e finanziarie

Compilare la seguente sotto-sezione se la "Tipologia di attività svolta" dalla partecipata è: "**Attività bancarie e finanziarie**".

NOME DEL CAMPO	2022	2021	2020
Interessi attivi e proventi assimilati			
Commissioni attive			

### 4. Attività assicurative

Compilare la seguente sotto-sezione se la "Tipologia di attività svolta" dalla partecipata è: "**Attività assicurative**".

NOME DEL CAMPO	2022	2021	2020
I.1 Conto Tecnico dei rami danni - Premi di competenza, al netto delle cessioni in riassicurazione			
I.3 Conto Tecnico dei rami danni - Altri proventi tecnici, al netto delle cessioni in riassicurazione			
II.1 Conto Tecnico dei rami vita - Premi dell'esercizio, al netto delle cessioni in riassicurazione			
II.4 Conto Tecnico dei rami vita - Altri proventi tecnici, al netto delle cessioni in riassicurazione			

### QUOTA DI POSSESSO (quota diretta e/o indiretta)

NOME DEL CAMPO	Indicazioni per la compilazione
Tipologia di Partecipazione	Partecipazione indiretta
Quota diretta <sup>(6)</sup>	96,74% determinata in proporzione alla quota di partecipazione della Regione alla società che detiene la quota
Codice Fiscale Tramite <sup>(7)</sup>	01588410421
Denominazione Tramite (organismo) <sup>(7)</sup>	SVEM srl
Quota detenuta dalla Tramite nella società <sup>(8)</sup>	96,74%

### QUOTA DI POSSESSO – TIPO DI CONTROLLO

Indicare il tipo di controllo\* esercitato dall'Amministrazione sulla partecipata. Ai fini del controllo è necessario tener conto, oltre che della quota diretta, anche di eventuali quote indirette detenute dall'Amministrazione nella partecipata. Nel caso di società partecipata indirettamente, in via generale, inserire il tipo di controllo esercitato dall'Amministrazione sulla "tramite".

NOME DEL CAMPO	Indicazioni per la compilazione
Tipo di controllo*	controllo solitario - maggioranza dei voti esercitabili nell'assemblea ordinaria

\*Per la definizione di controllo si rinvia all'atto di [orientamento del 15 febbraio 2018](#) emanato della Struttura di indirizzo, monitoraggio e controllo sull'attuazione del TUSP e alla deliberazione della Corte dei conti, Sezioni riunite in sede di controllo, 20 giugno 2019, n. 11/SSRRCO/QMIG/19.

**INFORMAZIONI ED ESITO PER LA RAZIONALIZZAZIONE**

NOME DEL CAMPO	Indicazioni per la compilazione
Partecipazione ancora detenuta alla data di adozione del provvedimento	Si

Se la partecipazione è ancora detenuta alla data di adozione del provvedimento continuare con la compilazione dei campi di seguito riportati. Altrimenti, se la partecipazione non è più detenuta alla data di adozione del provvedimento, deve essere compilata la scheda "Partecipazione non più detenuta" in base alla tipologia della razionalizzazione realizzata.

Società controllata da una quotata	No
CF della società quotata controllante <sup>(9)</sup>	
Denominazione della società quotata controllante <sup>(9)</sup>	
Attività svolta dalla Partecipata	produzione di un servizio di interesse generale (Art. 4, c. 2, lett. a)
Descrizione dell'attività	Progettazione, realizzazione e gestione dell'interporto delle Marche
Quota % di partecipazione detenuta dal soggetto privato <sup>(10)</sup>	
Svolgimento di attività analoghe a quelle svolte da altre società (art.20, c.2 lett. c)	no
Necessità di contenimento dei costi di funzionamento (art.20, c.2 lett. f)	no
Necessità di aggregazione di società (art.20, c.2 lett. g)	no
L'Amministrazione ha fissato, con proprio provvedimento, obiettivi specifici sui costi di funzionamento della partecipata? (art.19, c, 5) <sup>(11)</sup>	no
Esito della revisione periodica <sup>(12)</sup>	mantenimento senza interventi
Modalità (razionalizzazione) <sup>(13)</sup>	Scegliere un elemento.
Termine previsto per la razionalizzazione <sup>(13)</sup>	
Dichiarazione di Cessione a titolo oneroso in Revisione straordinaria <sup>(14)</sup>	Scegliere un elemento.

NOME DEL CAMPO	Indicazioni per la compilazione
<p>Note*</p>	<p>La Regione Marche con LR 33/2014 ha dichiarato strategica la società.</p> <p>Con riferimento alle ragioni per le quali Interporto Marche è stata considerata una partecipazione strategica si rappresenta quanto segue:</p> <p>Il Porto di Ancona, insieme all'Interporto di Jesi e all'Aeroporto di Falconara Marittima, sono chiamati congiuntamente dall'amministrazione regionale a confrontarsi sul tema dell'intermodalità al fine di incrementare la quota di persone e merci che passano dal trasporto su gomma a quello su ferro. In particolare, Regione Marche è impegnata a sviluppare Interporto Marche quale principale hub della logistica del centro Italia, per sviluppare l'intermodalità e il graduale passaggio da gomma a ferro. Infatti, in Italia la quota di mercato del trasporto merci ferroviario è molto al di sotto della media europea (19%) e molto al di sotto dell'obiettivo del 30% entro il 2030 che si è posto la Commissione Europea.</p> <p>In questo senso, la società, proprietaria di una infrastruttura per lo scambio intermodale ferro-gomma e di un'area a uso logistico collegata alle principali vie di comunicazione (Orte-Falconara e A14) e alle altre infrastrutture nodali (porto e aeroporto), presenta un potenziale reddituale e patrimoniale elevato in una prospettiva di sviluppo del traffico ferroviario merci a livello europeo e di aumento degli investimenti per lo sviluppo e l'adeguamento della rete ferroviaria e autostradale previsti nell'ambito del PNRR.</p> <p>Oltre alla redditività in sé dell'infrastruttura, l'Interporto rappresenta uno strumento unico per agevolare l'aumento della competitività delle imprese marchigiane, per le quali l'accessibilità ai mercati rappresenta un driver fondamentale di crescita.</p> <p>RFI tramite dei fondi PNNR sta potenziando e velocizzando la linea ferroviaria Orte – Falconara sulla quale si innesta lo svincolo ferroviario dell'Interporto.</p> <p>Nel 2023 si è attivata la costruzione della struttura di un polo logistico di Amazon a scala europea, che verrà completata entro il 2024 e contribuirà allo sviluppo e all'efficientamento dell'Interporto.</p>

\*Campo con compilazione facoltativa.

## Legenda e note

- 1) Compilare solo se nel campo “stato di attività della partecipata” è stato indicato che sono in corso procedure di liquidazione oppure procedure concorsuali.
- 2) Nell’applicativo le società con azioni quotate e quelle emittenti strumenti finanziari quotati in mercati regolamentati (“società quotate ex TUSP”) e i Gruppi di Azione Locale (GAL) sono individuati mediante elenchi ufficiali.
- 3) La “società benefit” è una società che nell’esercizio di una attività economica persegue, oltre allo scopo di dividerne gli utili, una o più finalità di beneficio comune e opera in modo responsabile, sostenibile e trasparente nei confronti di persone, comunità, territori e ambiente, beni ed attività culturali e sociali, enti e associazioni ed altri portatori di interesse. Tali finalità devono essere indicate specificatamente nell’oggetto sociale della società. La “società benefit” redige annualmente una relazione concernente il perseguimento del beneficio comune, da allegare al bilancio societario e da pubblicare nel proprio sito Internet (cfr. art. 1, commi 376 – 384, L. n. 208/2015).
- 4) Compilare il campo solo se nel campo precedente è stato scelto “sì”
- 5) Compilare il campo solo se in uno dei campi precedenti è stato scelto “sì”
- 6) Se la partecipazione è diretta o sia diretta che indiretta, inserire la quota detenuta direttamente dall’Amministrazione nella società.
- 7) Compilare se per “Tipologia di Partecipazione” è stato indicato “Partecipazione Indiretta” o “Partecipazione diretta e indiretta”. Inserire CF e denominazione dell’ultima “tramite” attraverso la quale la società è indirettamente partecipata dall’Amministrazione.
- 8) Inserire la quota di partecipazione che la “tramite” detiene nella società.
- 9) Compilare il campo solo se nel campo “Società controllata da una quotata” è stato scelto “sì”.
- 10) Compilare il campo se “Attività svolta dalla Partecipata” precedentemente selezionata è “Realizzazione e gestione di opera pubblica ovvero organizzazione e gestione di servizio di interesse generale tramite PPP (Art.4, c.2, lett. c)”.
- 11) Compilare il campo se “Tipo di controllo” è stato selezionato elemento diverso da “nessuno”.
- 12) La compilazione del campo non è richiesta per le società in liquidazione, per quelle soggette a procedure concorsuali e per i GAL.
- 13) Campo obbligatorio se per “Esito della revisione periodica” è stato selezionato “Razionalizzazione”.
- 14) Nel campo l’Amministrazione deve specificare se nel provvedimento di revisione straordinaria, adottato ai sensi dell’art. 24 del TUSP, era stato indicato l’esito “Cessione a titolo oneroso”. La compilazione non è richiesta se la società è in liquidazione, è soggetta a procedura concorsuale, è un GAL o nel caso in cui nel campo “Attività svolta dalla partecipata” sia stato selezionato “Coordinamento e attuazione patti territoriali e contratti d’area ex delibera CIPE 21/03/1997 (Art. 26, c.7) oppure “Gestione delle case da gioco – società già costituita e autorizzata alla data del 23/09/2016 (art. 26, c. 12 sexies)”.

\* campo con compilazione facoltativa

§ Nuovo campo rispetto alla rilevazione precedente.



Ministero  
dell'Economia  
e delle Finanze

***SCHEDE DI RILEVAZIONE***

***PER LA***

**RELAZIONE SULL'ATTUAZIONE DEL PIANO DI  
RAZIONALIZZAZIONE DELLE PARTECIPAZIONI**

***da approvarsi entro il 31/12/2023***

***(Art. 20, c. 4, TUSP)***

Di seguito si riportano le schede di rilevazione delle informazioni contenute nella relazione, da approvarsi entro il 31/12/2023, sullo stato di attuazione di piani di razionalizzazione precedentemente adottati dall'Ente.

La rilevazione delle informazioni riguarda solamente le partecipazioni dirette.

In particolare:

1. per le partecipazioni dirette non più detenute al 31/12/2022 o alla data di adozione del provvedimento, deve essere compilata una delle schede seguenti, in base alla tipologia di operazione realizzata:

- PARTECIPAZIONE NON PIÙ DETENUTA - Alienazione della partecipazione
- PARTECIPAZIONE NON PIÙ DETENUTA - Cessione della partecipazione a titolo gratuito
- PARTECIPAZIONE NON PIÙ DETENUTA - Recesso dalla società
- PARTECIPAZIONE NON PIÙ DETENUTA - Scioglimento/Liquidazione della società
- PARTECIPAZIONE NON PIÙ DETENUTA - Fusione della società (per unione o per incorporazione)
- PARTECIPAZIONE NON PIÙ DETENUTA - Trasformazione in forma non societaria (\*)

(\*) la compilazione della scheda è richiesta solo per le partecipazioni dirette non più detenute alla data di adozione del provvedimento.

**ATTENZIONE:** Per le partecipazioni dirette detenute al 31/12/2022 ma non più detenute alla data di adozione del provvedimento deve essere comunque compilata la scheda di rilevazione (**Scheda partecipazione**).

2. per le partecipazioni dirette detenute alla data del 31/12/2022 e ancora detenute alla data di adozione del provvedimento di razionalizzazione, per le quali nel precedente piano era stata indicata una misura di razionalizzazione, deve essere compilata una delle schede seguenti, in base alla misura di razionalizzazione indicata nell'anno precedente:

- STATO DI ATTUAZIONE - Alienazione della partecipazione
- STATO DI ATTUAZIONE - Cessione della partecipazione a titolo gratuito
- STATO DI ATTUAZIONE - Recesso dalla società
- STATO DI ATTUAZIONE - Scioglimento/Liquidazione della società
- STATO DI ATTUAZIONE - Fusione della società (per unione o per incorporazione)
- STATO DI ATTUAZIONE - Mantenimento della partecipazione con azioni di razionalizzazione della società

## SCHEDA STATO DI ATTUAZIONE

### Scioglimento e Liquidazione della società

#### DATI ANAGRAFICI DELLA PARTECIPATA

Codice Fiscale	01083370435
Denominazione	Centro agro-alimentare di Macerata

NOME DEL CAMPO	Indicazioni per la compilazione
Stato di attuazione della procedura	Procedura di liquidazione in corso
Motivazioni del mancato avvio della procedura di scioglimento	
Data della deliberazione di scioglimento	
Stato di avanzamento della procedura di liquidazione	<p>A far data dal 01/01/2022, il Comune di Macerata ha ripristinato la gestione diretta del mercato ortofrutticolo con Delibera della G.C. n. 422 del 29/12/2021, e con atto notarile rep. 35958 racc. 21399 del 21/11/2022 il Centro Agro-alimentare di Macerata ha ceduto i diritti di proprietà del terreno adiacente l'attuale mercato ortofrutticolo al Comune di Macerata, con contemporanea definizione dei rapporti debitori esistenti verso lo stesso Comune.</p> <p>Con Determinazione del Comune di Macerata n. 283 del 28/02/2023 è stato perfezionato in modo definitivo il rapporto debito-credito con il Centro Agro-alimentare di Macerata srl in liquidazione, quale ultimo atto a conclusione della procedura di liquidazione.</p> <p>In data 14/04/2023 è stato presentato alla Camera di Commercio delle Marche il bilancio finale di liquidazione unitamente alla relazione sulla gestione, da cui risultano ancora maggiori dettagli sulla conclusione della fase di liquidazione. In particolare nella relazione del liquidatore al bilancio finale di liquidazione viene riportato che <i>"la liquidazione si chiude con un risultato negativo di € 580.018, che ha azzerato il patrimonio netto..."</i> e che <i>"la liquidazione si chiude quindi senza attivo da ripartire per cui non si procede al piano di riparto; restano solo € 463 accantonate per le spese di chiusura della società"</i>.</p> <p>La società è stata cessata e cancellata dal registro delle imprese a far data dal 03/08/2023.</p>
Data di nomina dei liquidatori	2018
Data di deliberazione della revoca	
Ulteriori informazioni*	

\*Campo testuale con compilazione facoltativa.

**SCHEDA STATO DI ATTUAZIONE****Scioglimento e Liquidazione della società****DATI ANAGRAFICI DELLA PARTECIPATA**

<b>Codice Fiscale</b>	02266480421
<b>Denominazione</b>	I.R.MA. IMMOBILIARE REGIONE MARCHE SRL IN LIQUIDAZIONE

<b>NOME DEL CAMPO</b>	<b>Indicazioni per la compilazione</b>
<b>Stato di attuazione della procedura</b>	Procedura di liquidazione in corso
<b>Motivazioni del mancato avvio della procedura di scioglimento</b>	
<b>Data della deliberazione di scioglimento</b>	
<b>Stato di avanzamento della procedura di liquidazione</b>	<p>La procedura di liquidazione è ancora in corso anche a causa del ritardo da parte dell’Agenzia delle Entrate nell’erogazione del credito tributario vantato dalla società ammontante ad € 2.200.000,00, che rappresenta la condizione imprescindibile per definire la liquidazione e devolvere il residuo attivo al socio Regione Marche.</p> <p>Nel corso dell’esercizio 2021 sono stati conclusi degli accordi transattivi per la chiusura di tale procedura con l’Agenzia delle Entrate.</p> <p>Nel mese di luglio 2022 l’Agenzia delle Entrate ha completato i controlli in corso ed ha autorizzato la liquidazione del credito Iva.</p> <p>Nel corso del 2023 la società ha provveduto alla restituzione alla Regione Marche di 1,1 milioni di euro, quale primo anticipo delle restituzioni dovute.</p> <p>Rimane aperto un ultimo contenzioso per il quale l’udienza conclusionale, originariamente prevista per maggio 2023, è stata ulteriormente rinviata dal Tribunale di Ancona.</p> <p>Il 25 settembre si è proceduto a depositare le memorie conclusionali ed il 16 ottobre le repliche. Il fascicolo è stato trasmesso al Consigliere Relatore per l’intero esame della causa e stesura della sentenza, il 24 ottobre ultimo scorso.</p>
<b>Data di nomina dei liquidatori</b>	2016
<b>Data di deliberazione della revoca</b>	
<b>Ulteriori informazioni*</b>	

\*Campo testuale con compilazione facoltativa.



## SCHEMA STATO DI ATTUAZIONE

### Scioglimento e Liquidazione della società

#### DATI ANAGRAFICI DELLA PARTECIPATA

<b>Codice Fiscale</b>	01451730434
<b>Denominazione</b>	Centro di ecologia e climatologia

NOME DEL CAMPO	Indicazioni per la compilazione
<b>Stato di attuazione della procedura</b>	Procedura di liquidazione in corso
<b>Motivazioni del mancato avvio della procedura di scioglimento</b>	
<b>Data della deliberazione di scioglimento</b>	
<b>Stato di avanzamento della procedura di liquidazione</b>	<p>Con riferimento alla procedura di liquidazione relativa alla società Centro di ecologia e climatologia s.c.a.r.l. in liquidazione si rappresenta quanto segue.</p> <p>Nella relazione del collegio sindacale agli azionisti allegata al bilancio 2021, il liquidatore è stato sollecitato a trovare quanto prima una positiva dismissione degli asset aziendali al fine di concludere la liquidazione della società con conseguente cancellazione della stessa dal registro delle imprese.</p> <p>Nella relazione del liquidatore del 30/05/2022, è stata illustrata ai soci una panoramica dei possibili scenari per la dismissione delle attività, così da permettere la realizzazione delle risorse necessarie al pagamento dei debiti della società, utili al mantenimento del valore dell'impresa e dell'esercizio provvisorio, in attesa delle operazioni finali di liquidazione.</p> <p>I contatti avuti dal liquidatore, al fine di ottenere disponibilità e candidature per la gestione in house delle due attività svolte dalla società, non hanno dato alcun esito positivo.</p> <p>Il liquidatore ritiene che la soluzione più percorribile sia quella di procedere alla vendita con un avviso pubblico finalizzato a raccogliere tutte le offerte di potenziali soggetti interessati sul mercato, ovvero la formulazione di una proposta di acquisto da parte di un socio direttamente o tramite una propria società.</p> <p>La procedura di vendita potrebbe prevedere sia la vendita in lotti separati sia l'aggiudicazione ad unico soggetto di entrambe le attività.</p> <p>Nel caso in cui non pervenissero proposte da parte dei soci, il liquidatore propone di bandire una gara suddivisa in più lotti con pubblicazione di un avviso con atto ad oggetto plurimo, ovvero l'indizione di tante gare contestuali quante sono i lotti cui sono connessi i contratti da aggiudicare.</p> <p>Pertanto, in sede di selezione ed avvenuta aggiudicazione potranno essere sottoscritti due contratti di cessione di ramo di azienda distinti.</p> <p>Tuttavia il tempo trascorso induce a riconsiderare e verificare se esistano concrete possibilità di cessione dell'azienda sociale o di rami di essa.</p> <p>Nell'assemblea dei soci del 13/12/2022 sono state deliberate le dimissioni del liquidatore e la contestuale nomina del nuovo liquidatore.</p> <p>Con nota prot. 1408814 del 17/11/2023 la Regione Marche ha richiesto al liquidatore della società di fornire una relazione sullo stato di avanzamento della procedura di liquidazione del Centro, evidenziando le eventuali criticità e prospettando i presumibili tempi di conclusione della stessa.</p>
<b>Data di nomina dei liquidatori</b>	2019
<b>Data di deliberazione della revoca</b>	

NOME DEL CAMPO	Indicazioni per la compilazione
Ulteriori informazioni*	

\*Campo testuale con compilazione facoltativa.

## SCHEMA PARTECIPAZIONE NON PIU' DETENUTA

### Scioglimento/Liquidazione della società

**ATTENZIONE.** La scheda va compilata **solo se la quota di partecipazione nella società è stata liquidata** al 31/12 dell'anno di riferimento della rilevazione o alla data di adozione del provvedimento di revisione.

#### DATI ANAGRAFICI DELLA PARTECIPATA

Codice Fiscale	01083370435
Denominazione	Centro agro-alimentare di Macerata

NOME DEL CAMPO	Indicazioni per la compilazione
Partecipazione non più detenuta in attuazione di precedenti piani di razionalizzazione	sì
Data di conclusione della procedura	31/03/2023
Società cessata a chiusura della seguente procedura	Liquidazione volontaria o giudiziale
Dettagli causa di cessazione della società	
Data di cancellazione della società dal Registro delle Imprese	03/08/2023
Riconoscimento di un provento	no
Tipologia di provento <sup>1</sup>	<input type="checkbox"/> Monetario <input type="checkbox"/> Crediti <input type="checkbox"/> Strumenti finanziari <input type="checkbox"/> Altri beni
Importo pattuito/riconosciuto <sup>2</sup>	
Importo incassato <sup>2</sup>	
Valore dei crediti <sup>3</sup>	
Valore degli strumenti finanziari <sup>3</sup>	
Valore dei beni <sup>3</sup>	
Data in cui è avvenuto l'incasso <sup>2</sup>	
Data prevista per l'incasso del saldo <sup>§</sup>	
Ulteriori informazioni*	Nella relazione del liquidatore allegata al bilancio finale di liquidazione è riportato che <i>"la liquidazione si chiude senza attivo da ripartire per cui non si procede al piano di riparto; restano solo € 463 accantonate per le spese di chiusura della società."</i>

\*Campo testuale con compilazione facoltativa.

<sup>1</sup> È possibile selezionare una o più voci.

<sup>2</sup> Da compilare se nel campo "Tipologia di provento" è stata selezionata la voce "Monetario".

<sup>3</sup> Da compilare se nel campo "Tipologia di provento" è stata selezionata la voce corrispondente.

<sup>§</sup> Compilare esclusivamente se l'importo incassato è inferiore all'importo pattuito/riconosciuto.

D.L.gs n. 175/2016 e smi – art. 20 "Razionalizzazione periodica delle partecipazioni pubbliche" c. 4 relazione sull'attuazione del piano.

Schede per la Corte dei Conti - Debitera n. 22/SEZAUT/2018/INPR

**LINEE DI INDIRIZZO PER LE RICOGNIZIONI E I PIANI DI  
RAZIONALIZZAZIONE DEGLI ORGANISMI PARTECIPATI DAGLI ENTI  
TERITORIALI  
(ART. 20 D.LGS. N. 175/2016)**

## **INDICE**

### **02. RICOGNIZIONE DELLE SOCIETÀ PARTECIPATE**

- 02.01. Ricognizione delle società a partecipazione diretta
- 02.02. Ricognizione delle società a partecipazione indiretta
- 02.03. Grafico delle relazioni tra partecipazioni

#### **Schede per ciascuna società**

### **03. REQUISITI TESTO UNICO DELLE SOCIETÀ A PARTECIPAZIONE PUBBLICA (T.U.S.P.)**

- 03.01. Finalità perseguite e attività ammesse (articoli 4 e 26)
- 03.02. Condizioni art. 20 co. 2

### **05. AZIONI DI RAZIONALIZZAZIONE**

- 05.03. Liquidazione (solo per le società in liquidazione)

#### **Tabelle di riepilogo per tutte le società**

### **04. MANTENIMENTO SENZA INTERVENTI DI RAZIONALIZZAZIONE**

### **05. AZIONI DI RAZIONALIZZAZIONE**

- 05.05. Riepilogo

### **06. ELENCO MOTIVAZIONI**

**02. RICOGNIZIONE DELLE SOCIETÀ PARTECIPATE**

Se l'ente partecipa al capitale di una società sia direttamente sia indirettamente, compilare sia la scheda 02.01. sia la scheda 02.02.

## 02.01. Riconoscimento delle società a partecipazione diretta

Progressivo A	Codice fiscale società B	Denominazione società C	Anno di costituzione D	Stato E	Anno di inizio della procedura F	% Quota di partecipazione G	Attività svolta H	Partecipazione di controllo I	Società in house J	Quotata (ai sensi del d.lgs. n. 175/2016) K	Holding pura L
Dir_1	01588410421	Sviluppo Europa Marche srl (SVEM)	1999	Attiva		100,00	Società a capitale interamente pubblico, che opera prevalentemente a supporto della Regione e di altri eventuali soci pubblici ai sensi della vigente normativa in materia di "in house providing" nel quadro delle politiche di programmazione regionale (art. 1 L.R. 24/2021)	SI	SI	NO	NO
Dir_2	00390120426	Ancona International Airport	1968	Attiva		8,46	sviluppo, progettazione, realizzazione, adeguamento, gestione, manutenzione e uso di impianti e di infrastrutture per l'esercizio delle attività aeroportuali	NO	NO	NO	NO
Dir_3	01083370435	Centro Agro Alimentare di Macerata scarl*	1990	Sono in corso procedure di liquidazione volontaria o scioglimento	2018	32,79	La società gestiva il mercato agroalimentare di Macerata	NO	NO	NO	NO
Dir_4	00515220440	Centro Agro Alimentare Piceno scpa - (Caap)	1982	Attiva		33,87	Gestione del Centro Agroalimentare del Piceno, mercato all'ingrosso per lo sviluppo e la valorizzazione di tutte le filiere agroalimentari ed ittiche presenti nei territori del Piceno in linea con l'obiettivo perseguito dalla Regione Marche di garantire la presenza di un punto di riferimento per tutto il territorio regionale, anche attraverso la promozione e la creazione di nuove filiere. In particolare l'attività del Centro consiste nella messa a disposizione delle strutture del Centro ad operatori del settore agro-ittico-industriale e dei servizi, offrendo in tal modo maggiori opportunità di sbocchi commerciali alle aziende di produzione e di trasformazione agroalimentari e ittiche anche a livello nazionale grazie alla partnership con Italmercati. Offre inoltre servizi connessi alla vendita quali organizzazione, promozione, digitalizzazione e marketing.	SI	NO	NO	NO
Dir_5	01451730434	Centro di Ecologia e Climatologia - Osservatorio Geofisico Sperimentale di Macerata	2002	Sono in corso procedure di liquidazione volontaria o scioglimento	2019	20,00	Attività di ricerca applicata nel campo della climatologia regionale attraverso l'elaborazione statistica dei vari parametri fisici e ambientali. Evoluzione del clima negli anni, Certificazione di eventi, Attività di previsione meteorologica su scala locale con diffusione della stessa al pubblico	NO	NO	NO	NO

Dir_6	07555981005	Quadrilatero Marche Umbria spa	2003	Attiva		2,86	a) progettazione e la realizzazione dell'Asse viario Marche Umbria, che consiste nel completamento e adeguamento di due arterie principali (strada statale 77 asse Foligno-Civitanova Marche, strada statale 76 – strada statale 318 asse Perugia-Ancona), della Pedemontana Fabriano-Muccia/Sfercia e di altri interventi viari, idonei a incrementare l'accessibilità alle aree interne delle Regioni interessate; b) redazione dei Piani di Area Vasta (i PAV) per il cofinanziamento dell'opera viaria. Nell'ambito di tale compito, la Società segue l'acquisizione delle aree destinate agli insediamenti produttivi, la valorizzazione e il collocamento sul mercato delle Aree leader comprese nel PAV; c) reperimento delle risorse finanziarie necessarie per assicurare la completa copertura dell'investimento previsto.	NO	NO	NO	NO
Dir_7	02266480421	Immobiliare Regione Marche srl	2005	Sono in corso procedure di liquidazione volontaria o scioglimento	2016	100,00	La società svolge l'attività di gestione e di valorizzazione del patrimonio immobiliare della Regione e dei servizi ad esso connessi	SI	NO	NO	NO
Dir_8	01369040439	TELEMATIC APPLICATIONS FOR SYNERGIC KNOWLEDGE (TASK)	1999	Attiva		0,57	Servizi informatici per la PA	SI	SI	NO	NO

Le società a partecipazione diretta (quotate e non quotate) sono sempre oggetto di ricognizione, anche se non controllate dall'ente.

Colonna B: Inserire codice di 11 cifre per le società aventi sede in Italia; codice di 11 cifre seguito da "E" per le società aventi sede all'estero.

Colonna C: Inserire la ragione sociale comprensiva della forma giuridica.

Colonna F: Selezionare l'anno dal menù a tendina solo se nel campo "stato" è stata selezionata una delle seguenti opzioni: "cessata"; "sospesa"; "Sono in corso procedure concorsuali"; "Sono in corso procedure di liquidazione volontaria o scioglimento".

Colonna G: Inserire valori comprensivi di decimali.

Colonna H: Inserire una descrizione sintetica della/e attività effettivamente svolta/e.

Colonna I: Indicare se la partecipazione detenuta dall'amministrazione è di controllo ai sensi dell'art. 2359 c.c.

Colonna J: Indicare "SI" se l'Amministrazione esercita il controllo analogo o più Amministrazioni esercitano il controllo analogo congiunto.

Colonna K: Indicare "SI" se la società emette azioni quotate in mercati regolamentati; se ha emesso strumenti finanziari quotati in mercati regolamentati; se sia partecipata da società quotate o che hanno emesso strumenti finanziari quotati.

Colonna L: Indicare "SI" se la società ha come oggetto sociale esclusivo la gestione delle partecipazioni societarie per conto dell'Amministrazione.

**\* La società è cessata a far data dal 03/08/2023**

## 02. RICOGNIZIONE DELLE SOCIETÀ PARTECIPATE

### 02.02. Ricognizione delle società a partecipazione indiretta

Progressivo	Codice fiscale società	Denominazione società	Anno di costituzione	Stato	Anno di inizio della procedura	Denominazione società/organismo tramite	% Quota di partecipazione società/organismo tramite	% Quota di partecipazione indiretta Amministrazione	Attività svolta	Partecipazione di controllo	Società in house	Quotata (ai sensi del d.lgs. n. 175/2016)	Holding pura
A	B	C	D	E	F	G	H	I	J	K	L	M	N
Ind_1	01393140429	HESIS srl*	1995	Attiva		Ancona International Airport	19,00	1,61	Promozione e valorizzazione del territorio marchigiano, in special modo delle sue bellezze naturali, culturali storiche, archeologiche, paesaggistiche	NO	NO	NO	NO
Ind_2	02153680414	Convention Bureau Terre Ducali scrl*	2003	Attiva		Ancona International Airport	3,81	0,32	Promozione e sviluppo turismo congressuale e d'affari	NO	NO	NO	NO
Ind_5	00872940416	Cosmob	1983	Attiva		SVEM srl	24,46	24,46	La società svolge attività di ricerca tecnologica, di trasferimento delle innovazioni e di sperimentazione su materie prime, di promozione e di sviluppo delle aziende mobiliere delle marchigiane, di formazione professionale e manageriale.	SI	NO	NO	NO
Ind_6	01146570427	Meccano spa	1988	Attiva		SVEM srl	30,00	30,00	La società svolge attività di ricerca e sviluppo, di trasferimento tecnologico verso le imprese, di monitoraggio e di esecuzione di indagini su strutture e materiali in situ ed in laboratorio; corsi di formazione tecnica e manageriale e selezione del personale.	NO	NO	NO	NO
Ind_7	01364690428	INTERPORTO MARCHE SPA**	1994	Attiva		SVEM srl	96,74	96,74	progettazione, realizzazione e gestione dell'interporto delle Marche	SI	NO	NO	NO

Le società a partecipazione indiretta (quotate e non quotate) sono oggetto di ricognizione solo se detenute dall'ente per il tramite di una società/organismo sottoposto a controllo da parte dello stesso.

Colonna B: Inserire codice di 11 cifre per le società aventi sede in Italia; codice di 11 cifre seguito da "E" per le società aventi sede all'estero.

Colonna C: Inserire la ragione sociale comprensiva della forma giuridica.

Colonna F: Selezionare l'anno dal menù a tendina solo se nel campo "stato" è stata selezionata una delle seguenti opzioni: "cessata"; "sospesa"; "Sono in corso procedure concorsuali"; "Sono in corso procedure di liquidazione volontaria o scioglimento".

Colonna G: Inserire la denominazione delle società/organismi (1 o +) attraverso le quali l'ente partecipa alle medesime. Per le indirette di livello successivo, inserire la denominazione delle società/organismi partecipanti (1 o +) del livello immediatamente precedente.

Colonna H: indicare separatamente ciascuna quota di partecipazione (comprensiva di decimali) qualora la partecipazione sia detenuta attraverso 2 o + società/organismi tramite.

Colonna I: indicare una unica quota di partecipazione (comprensiva di decimali) determinata in proporzione alla quote di partecipazione dei livelli precedenti.

Colonna J: Inserire una descrizione sintetica della/e attività effettivamente svolta/e.

Colonna K: Indicare se la partecipazione detenuta dall'amministrazione è di controllo ai sensi dell'art. 2359 c.c.

Colonna L: Indicare "SI" se l'Amministrazione esercita il controllo analogo o più Amministrazioni esercitano il controllo analogo congiunto.

Colonna M: Indicare "SI" se la società emette azioni quotate in mercati regolamentati; se ha emesso strumenti finanziari quotati in mercati regolamentati; se sia partecipata da società quotate o che hanno emesso strumenti finanziari quotati.

**\* Le società Hesis srl e Convention Bureau Terre Ducali scrl, partecipate indirettamente per il tramite della Società Ancona International Airport, non rientrano tra le società oggetto della presente ricognizione, dal momento che la Regione non esercita su di essa alcun tipo di controllo pubblico, essendo la società A.I.A. spa stata privatizzata nel 2019 (quota partecipazione socio privato 91,54%, quota partecipazione Regione Marche 8,46%)**

**\*\* la società Ancona International Airport ha una partecipazione pari allo 0,02%**



## **02. RICOGNIZIONE DELLE SOCIETÀ PARTECIPATE**

### 02.03. Grafico delle relazioni tra partecipazioni

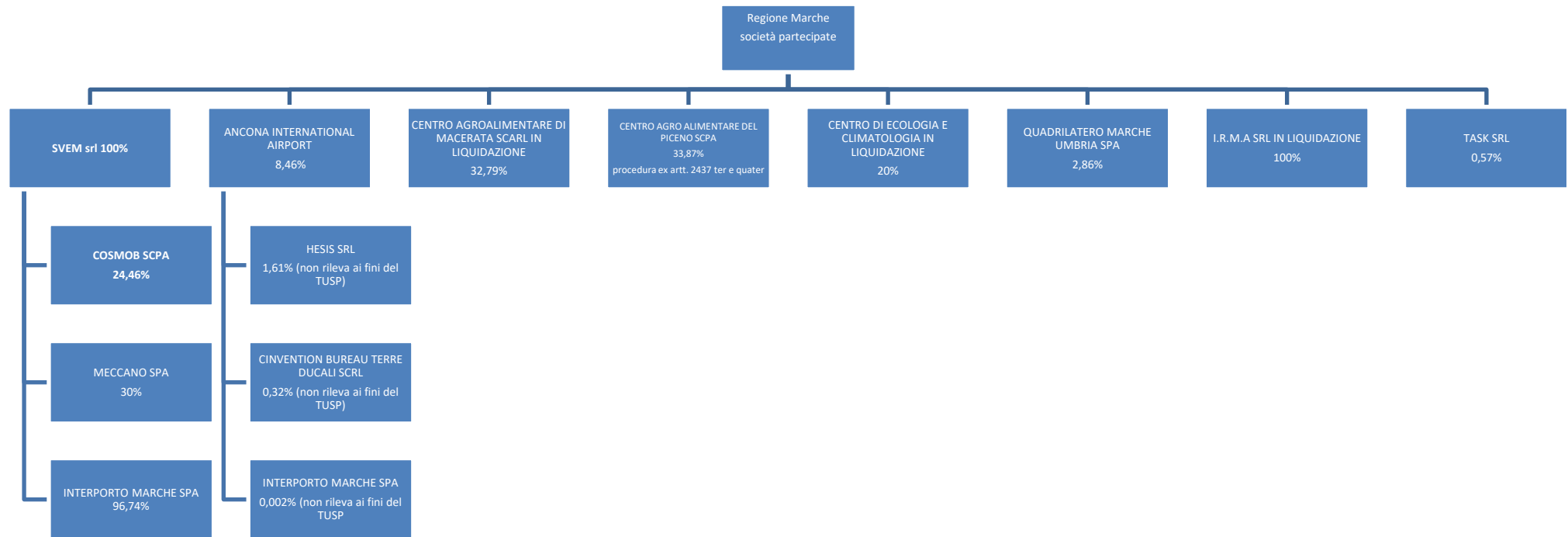

### 03. REQUISITI TESTO UNICO DELLE SOCIETÀ A PARTECIPAZIONE PUBBLICA

03.01. Finalità perseguite e attività ammesse (articoli 1,4 e 26)

Compilare una scheda per ciascuna società

Progressivo società partecipata:  (a)

Denominazione società partecipata:  (b)

Tipo partecipazione:  (c)

Attività svolta:  (d)

indicare se la società:

- E' a partecipazione pubblica di diritto singolare (art. 1 co. 4)
- Rientra nell'Allegato "A" del d.lgs. n. 175/2016 (art. 26, co. 2)
- Ha come oggetto esclusivo la gestione di fondi europei per conto dello Stato o delle Regioni, ovvero la realizzazione di progetti di ricerca finanziati dalle istituzioni dell'Unione Europea (art. 26, co. 2)
- È stata esclusa, con deliberazione adottata ai sensi dell'art. 4 co. 9, secondo periodo, dall'applicazione totale o parziale delle disposizioni del medesimo articolo (**solo per le società partecipate dalle Regioni/Prov. Aut.**)
- È destinataria dei provvedimenti di cui al d.lgs. n. 159/2011 (art. 26, co. 12-bis)
- È autorizzata alla gestione delle case da gioco, ai sensi della legislazione vigente (art. 26, co. 12-sexies)
- Qualora non sia stata selezionata alcuna delle opzioni indicate ai punti precedenti, indicare se la società:**
- È costituita in attuazione dell'art. 34 del regolamento CE n. 13/2013 - Gruppi d'Azione Locale (art. 4, co. 6)
- Ha per oggetto sociale prevalente la gestione di spazi fieristici e l'organizzazione di eventi fieristici (art. 4, co. 7)
- Ha per oggetto sociale prevalente la realizzazione e la gestione di impianti di trasporto a fune per la mobilità turistico-sportiva in aree montane (art. 4, co. 7)
- Ha per oggetto sociale prevalente la produzione di energia da fonti rinnovabili (art. 4, co. 7)
- Ha caratteristiche di spin off o di start up universitario, o analoghe a quelle degli enti di ricerca, ovvero gestisce aziende agricole con funzioni didattiche (art. 4, co. 8)
- Produce un servizio di interesse generale a rete (di cui all'art. 3-bis del d.l. 138/2011) fuori dall'ambito territoriale di riferimento, con affidamento dei servizi, in corso e nuovi, tramite procedure ad evidenza pubblica (art. 4, co. 9-bis)
- Produce beni e servizi strettamente necessari per il perseguimento delle finalità istituzionali dell'ente (art. 4, co. 1)
- Produce un servizio di interesse generale (art. 4, co. 2, lett. a)
- Progetta e realizza un'opera pubblica sulla base di un accordo di programma fra amministrazioni pubbliche (art. 4, co. 2, lett. b)
- Realizza e gestisce un'opera pubblica ovvero organizza e gestisce un servizio di interesse generale attraverso un contratto di partenariato pubblico/privato (art. 4, co. 2, lett. c)
- Produce beni o servizi strumentali all'ente o agli enti pubblici partecipanti o alla svolgimento delle loro funzioni(art. 4, co. 2, lett. d)
- Svolge servizi di committenza (art. 4, co. 2, lett. e)
- Valorizza il patrimonio immobiliare dell'amministrazione partecipante (art. 4, co. 3)

Indicare le motivazioni della riconducibilità o meno ai vincoli di scopo di cui al co. 1 o ad una delle attività di cui ai commi 2 e 3, anche con riferimento alle società che svolgono le attività di cui ai commi 6, 7, 8:

La società è considerata strategica sulla base della LR 33/2014 - art. 11 - In data 04/04/2018 è stata iscritta all'elenco delle amministrazioni aggiudicatrici e degli enti aggiudicatari che operano mediante affidamenti diretti nei confronti di proprie società in house - La Svem, Sviluppo Europa Marche srl, è la società di sviluppo della regione Marche, istituita con legge regionale n. 17 del 1 giugno 1999; la società contribuisce allo sviluppo del territorio marchigiano, supportando l'attività dell'amministrazione pubblica, attraverso l'elaborazione di progetti locali, europei ed internazionali nell'ottica del sostegno all'occupazione giovanile. In particolare la società è il braccio operativo della regione nella gestione e nel reperimento dei fondi europei.

(a): Inserire uno dei progressivi già indicati nelle schede di ricognizione (02.01; 02.02).

(b): Inserire la ragione sociale come indicata nelle schede di ricognizione (02.01; 02.02).

(c): Indicare il tipo di partecipazione distinguendo i casi in cui la società sia partecipata direttamente, indirettamente (tramite altra società/organismo), ovvero in parte direttamente e in parte indirettamente.

(d): Inserire l'attività come indicata nelle schede di ricognizione (02.01; 02.02).

**03. REQUISITI TESTO UNICO DELLE SOCIETÀ A PARTECIPAZIONE PUBBLICA**

03.02. Condizioni art. 20, co. 2

Compilare una scheda per ciascuna società

**Progressivo società partecipata:**  (a)

**Denominazione società partecipata:**  (b)

**Tipo partecipazione:**  (c)

**Attività svolta:**  (d)

Indicare i seguenti dati con riferimento all'esercizio 2022 :

Numero medio dipendenti (e)	49
Numero amministratori	3
di cui nominati dall'Ente	3
Numero componenti organo di controllo	1
di cui nominati dall'Ente	1

Importi in euro

RISULTATO D'ESERCIZIO (g)	
2022	36.929,00
2021	2.442.948,00
2020	-5.023.353,00
2019	30.824,00
2018	2.678,00

Importi in euro	
Costo del personale (f)	1.753.392,00
Compensi amministratori	39.995,00
Compensi componenti organo di controllo	13.170,00

Importi in euro	
FATTURATO	
2022	4.490.172,00
2021	509.864,00
2020	2.563.936,00
FATTURATO MEDIO	2.521.324,00

Sussistenza delle condizioni di cui all'art. 20, co. 2:

- La partecipazione societaria non rientra in alcuna delle categorie di cui all'art. 4 (art. 20, co. 2, lett. a)
- Società priva di dipendenti o con numero di amministratori superiore a quello dei dipendenti (art. 20, co. 2, lett. b)
- Svolgimento di attività analoghe o similari a quelle svolte da altre società partecipate o da enti pubblici strumentali (art. 20, co. 2, lett. c)

Indicare quali società/enti strumentali:

- Fatturato medio non superiore a 1.000.000 euro nel triennio precedente (art. 20, co. 2, lett. d e art. 26, co. 12-quinquies)
- Perdite in 4 dei 5 esercizi precedenti (per società che non gestiscono un servizio di interesse generale) (art. 20, co. 2, lett. e)
- Necessità di contenimento dei costi di funzionamento (art. 20, co. 2, lett. f)
- Necessità di aggregazione con altre società aventi ad oggetto le attività consentite all'art. 4 (art. 20, co. 2, lett. g)

Indicare le motivazioni della sussistenza o meno delle condizioni di cui ai punti precedenti:

Dichiarata strategica dalla L.R. 33/2014, art. 11 e rientra nell' art. 4 c. 2 lett. d D.lgs. 175/2016 - La Svem, Sviluppo Europa Marche srl, è la società di sviluppo della regione Marche, istituita con legge regionale n. 17 del 1 giugno 1999; la società contribuisce allo sviluppo del territorio marchigiano, supportando l'attività dell'amministrazione pubblica, attraverso l'elaborazione di progetti locali, europei ed internazionali nell'ottica del sostegno all'occupazione giovanile. In particolare la società è il braccio operativo della regione nella gestione e nel reperimento dei fondi europei. Il nuovo consiglio di amministrazione, nominato a gennaio 2022, è composto di tre persone (compenso € 39.995, nel rispetto del limite di cui all'art. 4 comma 4 del D.L. 95/2012), così come previsto dall'art. 11 del D.Lgs. n. 175/2016 in considerazione della complessità strutturale e gestionale che presenta la nuova società, oltre alla possibilità di un'eventuale entrata nella compagine sociale di altre pubbliche amministrazioni, in modo da garantire un governo collegiale della Società, così come previsto dall'art. 17 del nuovo Statuto. Il compenso al Consiglio di Amministrazione è riconosciuto nel rispetto del limite fissato dall'art. 4 c. 4 , secondo periodo, del decreto-legge 6 luglio 2012, n. 95, convertito, con modificazioni, dalla legge 7 agosto 2012, n. 135, e successive modificazioni, e al decreto del Ministro dell'economia e delle finanze 24 dicembre 2013, n. 166

Azioni da intraprendere:

(a): Inserire uno dei progressivi già indicati nelle schede di ricognizione (02.01; 02.02).

(b): Inserire la ragione sociale come indicata nelle schede di ricognizione (02.01; 02.02).

(c): Indicare il tipo di partecipazione distinguendo i casi in cui la società sia partecipata direttamente, indirettamente (tramite altra società/organismo), ovvero in parte direttamente e in parte indirettamente.

(d): Inserire l'attività svolta come indicata nelle schede di ricognizione (02.01; 02.02).

(e): Inserire il numero medio di dipendenti come da nota integrativa al bilancio.

(f): Inserire la voce B9 del Conto economico.

(g): Inserire il risultato d'esercizio al netto delle imposte.

### 03. REQUISITI TESTO UNICO DELLE SOCIETÀ A PARTECIPAZIONE PUBBLICA

03.01. Finalità perseguite e attività ammesse (articoli 1, 4 e 26)

Compilare una scheda per ciascuna società

Progressivo società partecipata:  (a)

Denominazione società partecipata:  (b)

Tipo partecipazione:  (c)

Attività svolta:  (d)

Indicare se la società:

- E' a partecipazione pubblica di diritto singolare (art. 1 co. 4)
- Rientra nell'Allegato "A" del d.lgs. n. 175/2016 (art. 26, co. 2)
- Ha come oggetto esclusivo la gestione di fondi europei per conto dello Stato o delle Regioni, ovvero la realizzazione di progetti di ricerca finanziati dalle istituzioni dell'Unione Europea (art. 26, co. 2)
- È stata esclusa, con deliberazione adottata ai sensi dell'art. 4 co. 9, secondo periodo, dall'applicazione totale o parziale delle disposizioni del medesimo articolo (**solo per le società partecipate dalle Regioni/Prov. Aut.**)
- È destinataria dei provvedimenti di cui al d.lgs. n. 159/2011 (art. 26, co. 12-bis)
- È autorizzata alla gestione delle case da gioco, ai sensi della legislazione vigente (art. 26, co. 12-sexies)
- Qualora non sia stata selezionata alcuna delle opzioni indicate ai punti precedenti, indicare se la società:
- È costituita in attuazione dell'art. 34 del regolamento CE n. 13/2013 - Gruppi d'Azione Locale (art. 4, co. 6)
- Ha per oggetto sociale prevalente la gestione di spazi fieristici e l'organizzazione di eventi fieristici (art. 4, co. 7)
- Ha per oggetto sociale prevalente la realizzazione e la gestione di impianti di trasporto a fune per la mobilità turistico-sportiva in aree montane (art. 4, co. 7)
- Ha per oggetto sociale prevalente la produzione di energia da fonti rinnovabili (art. 4, co. 7)
- Ha caratteristiche di spin off o di start up universitario, o analoghe a quelle degli enti di ricerca, ovvero gestisce aziende agricole con funzioni didattiche (art. 4, co. 8)
- Produce un servizio di interesse generale a rete (di cui all'art. 3-bis del d.l. 138/2011) fuori dall'ambito territoriale di riferimento, con affidamento dei servizi, in corso e nuovi, tramite procedure ad evidenza pubblica (art. 4, co. 9-bis)
- Produce beni e servizi strettamente necessari per il perseguimento delle finalità istituzionali dell'ente (art. 4, co. 1)
- Produce un servizio di interesse generale (art. 4, co. 2, lett. a)
- Progetta e realizza un'opera pubblica sulla base di un accordo di programma fra amministrazioni pubbliche (art. 4, co. 2, lett. b)
- Realizza e gestisce un'opera pubblica ovvero organizza e gestisce un servizio di interesse generale attraverso un contratto di partenariato pubblico/privato (art. 4, co. 2, lett. c)
- Produce beni o servizi strumentali all'ente o agli enti pubblici partecipanti o alla svolgimento delle loro funzioni (art. 4, co. 2, lett. d)
- Svolge servizi di committenza (art. 4, co. 2, lett. e)
- Valorizza il patrimonio immobiliare dell'amministrazione partecipante (art. 4, co. 3)

Indicare le motivazioni della riconducibilità o meno ai vincoli di scopo di cui al co. 1 o ad una delle attività di cui ai commi 2 e 3, anche con riferimento alle società che svolgono le attività di cui ai commi 6, 7, 8:

La società è considerata strategica sulla base della LR 33/2014 - art. 11. L'infrastruttura aeroportuale rappresenta un asset strategico per la Regione sotto diversi aspetti:  
- garantisce il collegamento con siti italiani ed europei di una Regione con strutturali carenze di collegamento. In particolare nel 2023 sono stati attivati i voli giornalieri di continuità territoriale con Milano, Roma e Napoli  
- svolge un ruolo strategico sia nell'ambito della protezione civile - atterraggio e decollo di aeromobili di dimensioni tali da permettere il trasporto dell'ospedale da campo - sia come centro di smistamento di medicinali o di organi da trapiantare  
- è funzionale ai flussi turistici da e per la nostra regione  
- è fondamentale, in particolare per l'area cargo, per quanto attiene i flussi merci in import ed export.

(a): Inserire uno dei progressivi già indicati nelle schede di ricognizione (02.01; 02.02).

(b): Inserire la ragione sociale come indicata nelle schede di ricognizione (02.01; 02.02).

(c): Indicare il tipo di partecipazione distinguendo i casi in cui la società sia partecipata direttamente, indirettamente (tramite altra società/organismo), ovvero in parte direttamente e in parte indirettamente.

(d): Inserire l'attività come indicata nelle schede di ricognizione (02.01; 02.02).

**03. REQUISITI TESTO UNICO DELLE SOCIETÀ A PARTECIPAZIONE PUBBLICA**

03.02. Condizioni art. 20, co. 2

Compilare una scheda per ciascuna società

**Progressivo società partecipata:**  (a)

**Denominazione società partecipata:**  (b)

**Tipo partecipazione:**  (c)

**Attività svolta:**  (d)

Indicare i seguenti dati con riferimento all'esercizio 2022:

Numero medio dipendenti (e)	61
Numero amministratori	3
di cui nominati dall'Ente	1
Numero componenti organo di controllo	3
di cui nominati dall'Ente	

a cui va aggiunta una società di revisione

Importi in euro

RISULTATO D'ESERCIZIO (g)	
2022	-2.024.779,00
2021	-3.235.244,00
2020	-2.286.066,00
2019	12.402.507,00
2018	-8.476.993,00

Importi in euro

Costo del personale (f)	3.393.495,00
Compensi amministratori	80.834,00
Compensi componenti organo di controllo	50.100,00

Importi in euro

FATTURATO	
2022	8.732.584,00
2021	6.184.455,00
2020	4.445.039,00
FATTURATO MEDIO	6.454.026,00

Sussistenza delle condizioni di cui all'art. 20, co. 2:

- La partecipazione societaria non rientra in alcuna delle categorie di cui all'art. 4 (art. 20, co. 2, lett. a)
- Società priva di dipendenti o con numero di amministratori superiore a quello dei dipendenti (art. 20, co. 2, lett. b)
- Svolgimento di attività analoghe o similari a quelle svolte da altre società partecipate o da enti pubblici strumentali (art. 20, co. 2, lett. c)

Indicare quali società/enti strumentali:

- Fatturato medio non superiore a 1.000.000 euro nel triennio precedente (art. 20, co. 2, lett. d e art. 26, co. 12-quinquies)
- Perdite in 4 dei 5 esercizi precedenti (per società che non gestiscono un servizio di interesse generale) (art. 20, co. 2, lett. e)
- Necessità di contenimento dei costi di funzionamento (art. 20, co. 2, lett. f)
- Necessità di aggregazione con altre società aventi ad oggetto le attività consentite all'art. 4 (art. 20, co. 2, lett. g)

Indicare le motivazioni della sussistenza o meno delle condizioni di cui ai punti precedenti:

Azioni da intraprendere:

- (a): Inserire uno dei progressivi già indicati nelle schede di ricognizione (02.01; 02.02).
- (b): Inserire la ragione sociale come indicata nelle schede di ricognizione (02.01; 02.02).
- (c): Indicare il tipo di partecipazione distinguendo i casi in cui la società sia partecipata direttamente, indirettamente (tramite altra società/organismo), ovvero in parte direttamente e in parte indirettamente.
- (d): Inserire l'attività svolta come indicata nelle schede di ricognizione (02.01; 02.02).
- (e): Inserire il numero medio di dipendenti come da nota integrativa al bilancio.
- (f): Inserire la voce B9 del Conto economico.
- (g): Inserire il risultato d'esercizio al netto delle imposte.

### 03. REQUISITI TESTO UNICO DELLE SOCIETÀ A PARTECIPAZIONE PUBBLICA

03.01. Finalità perseguite e attività ammesse (articoli 1, 4 e 26)

Compilare una scheda per ciascuna società

<b>Progressivo società partecipata:</b>	Dir_3	<b>(a)</b>
<b>Denominazione società partecipata:</b>	Centro Agro Alimentare di Macerata scarl	<b>(b)</b>
<b>Tipo partecipazione:</b>	Diretta	<b>(c)</b>
<b>Attività svolta:</b>	La società gestiva il mercato agroalimentare di Macerata	<b>(d)</b>

*indicare se la società:*

- E' a partecipazione pubblica di diritto singolare (art. 1 co. 4)
- Rientra nell'Allegato "A" del d.lgs. n. 175/2016 (art. 26, co. 2)
- Ha come oggetto esclusivo la gestione di fondi europei per conto dello Stato o delle Regioni, ovvero la realizzazione di progetti di ricerca finanziati dalle istituzioni dell'Unione Europea (art. 26, co. 2)
- È stata esclusa, con deliberazione adottata ai sensi dell'art. 4 co. 9, secondo periodo, dall'applicazione totale o parziale delle disposizioni del medesimo articolo (**solo per le società partecipate dalle Regioni/Prov. Aut.**)
- È destinataria dei provvedimenti di cui al d.lgs. n. 159/2011 (art. 26, co. 12-bis)
- È autorizzata alla gestione delle case da gioco, ai sensi della legislazione vigente (art. 26, co. 12-sexies)
- Qualora non sia stata selezionata alcuna delle opzioni indicate ai punti precedenti, indicare se la società:*
- È costituita in attuazione dell'art. 34 del regolamento CE n. 13/2013 - Gruppi d'Azione Locale (art. 4, co. 6)
- Ha per oggetto sociale prevalente la gestione di spazi fieristici e l'organizzazione di eventi fieristici (art. 4, co. 7)
- Ha per oggetto sociale prevalente la realizzazione e la gestione di impianti di trasporto a fune per la mobilità turistico-sportiva in aree montane (art. 4, co. 7)
- Ha per oggetto sociale prevalente la produzione di energia da fonti rinnovabili (art. 4, co. 7)
- Ha caratteristiche di spin off o di start up universitario, o analoghe a quelle degli enti di ricerca, ovvero gestisce aziende agricole con funzioni didattiche (art. 4, co. 8)
- Produce un servizio di interesse generale a rete (di cui all'art. 3-bis del d.l. 138/2011) fuori dall'ambito territoriale di riferimento, con affidamento dei servizi, in corso e nuovi, tramite procedure ad evidenza pubblica (art. 4, co. 9-bis)
- Produce beni e servizi strettamente necessari per il perseguimento delle finalità istituzionali dell'ente (art. 4, co. 1)
- Produce un servizio di interesse generale (art. 4, co. 2, lett. a)
- Progetta e realizza un'opera pubblica sulla base di un accordo di programma fra amministrazioni pubbliche (art. 4, co. 2, lett. b)
- Realizza e gestisce un'opera pubblica ovvero organizza e gestisce un servizio di interesse generale attraverso un contratto di partenariato pubblico/privato (art. 4, co. 2, lett. c)
- Produce beni o servizi strumentali all'ente o agli enti pubblici partecipanti o alla svolgimento delle loro funzioni (art. 4, co. 2, lett. d)
- Svolge servizi di committenza (art. 4, co. 2, lett. e)
- Valorizza il patrimonio immobiliare dell'amministrazione partecipante (art. 4, co. 3)

*Indicare le motivazioni della riconducibilità o meno ai vincoli di scopo di cui al co. 1 o ad una delle attività di cui ai commi 2 e 3, anche con riferimento alle società che svolgono le attività di cui ai commi 6, 7, 8:*

Nessuna delle attività svolte dalla società rientra in quelle previste dal D.Lgs 175/2016 infatti la società in data 26/07/2018 è stata posta in liquidazione

**(a):** Inserire uno dei progressivi già indicati nelle schede di ricognizione (02.01; 02.02).

**(b):** Inserire la ragione sociale come indicata nelle schede di ricognizione (02.01; 02.02).

**(c):** Indicare il tipo di partecipazione distinguendo i casi in cui la società sia partecipata direttamente, indirettamente (tramite altra società/organismo), ovvero in parte direttamente e in parte indirettamente.

**(d):** Inserire l'attività come indicata nelle schede di ricognizione (02.01; 02.02).

**03. REQUISITI TESTO UNICO DELLE SOCIETÀ A PARTECIPAZIONE PUBBLICA**

03.02. Condizioni art. 20, co. 2

Compilare una scheda per ciascuna società

**Progressivo società partecipata:**  **(a)**

**Denominazione società partecipata:**  **(b)**

**Tipo partecipazione:**  **(c)**

**Attività svolta:**  **(d)**

Indicare i seguenti dati con riferimento all'esercizio **2022** :

Numero medio dipendenti (e)	0
Numero amministratori	1
di cui nominati dall'Ente	
Numero componenti organo di controllo	3
di cui nominati dall'Ente	

Importi in euro

RISULTATO D'ESERCIZIO (g)	
2022	-580.018,00
2021	-25.030,00
2020	-18.372,00
2019	-21.802,00
2018	-23.113,00

Importi in euro

Costo del personale (f)	0,00
Compensi amministratori	5.000,00
Compensi componenti organo di controllo	2.427,00

Importi in euro

FATTURATO	
2022	368.664,00
2021	99.432,00
2020	105.985,00
<b>FATTURATO MEDIO</b>	<b>191.360,33</b>

Sussistenza delle condizioni di cui all'art. 20, co. 2:

- La partecipazione societaria non rientra in alcuna delle categorie di cui all'art. 4 (art. 20, co. 2, lett. a)
- Società priva di dipendenti o con numero di amministratori superiore a quello dei dipendenti (art. 20, co. 2, lett. b)
- Svolgimento di attività analoghe o similari a quelle svolte da altre società partecipate o da enti pubblici strumentali (art. 20, co. 2, lett. c)

Indicare quali società/enti strumentali:

- Fatturato medio non superiore a 1.000.000 euro nel triennio precedente (art. 20, co. 2, lett. d e art. 26, co. 12-quinquies)
- Perdite in 4 dei 5 esercizi precedenti (per società che non gestiscono un servizio di interesse generale) (art. 20, co. 2, lett. e)
- Necessità di contenimento dei costi di funzionamento (art. 20, co. 2, lett. f)
- Necessità di aggregazione con altre società aventi ad oggetto le attività consentite all'art. 4 (art. 20, co. 2, lett. g)

Indicare le motivazioni della sussistenza o meno delle condizioni di cui ai punti precedenti:

Azioni da intraprendere:

- (a):** Inserire uno dei progressivi già indicati nelle schede di ricognizione (02.01; 02.02).
- (b):** Inserire la ragione sociale come indicata nelle schede di ricognizione (02.01; 02.02).
- (c):** Indicare il tipo di partecipazione distinguendo i casi in cui la società sia partecipata direttamente, indirettamente (tramite altra società/organismo), ovvero in parte direttamente e in parte indirettamente.
- (d):** Inserire l'attività svolta come indicata nelle schede di ricognizione (02.01; 02.02).
- (e):** Inserire il numero medio di dipendenti come da nota integrativa al bilancio.
- (f):** Inserire la voce B9 del Conto economico.
- (g):** Inserire il risultato d'esercizio al netto delle imposte.

## 05. AZIONI DI RAZIONALIZZAZIONE

05.03. Liquidazione

Compilare una scheda per ciascuna partecipazione che si intende mettere in liquidazione

Progressivo società partecipata:  (a) Quota di partecipazione detenuta:  (b)

Denominazione società partecipata:  (c)

Tipo partecipazione:

Attività svolta:  (e)

Selezionare le motivazioni della scelta:

(f)

In caso di scelta dell'opzione "altro", specificare:

Fornire ulteriori dettagli sulle motivazioni della scelta:

Indicare le modalità di attuazione della liquidazione:

Indicare i tempi stimati per la conclusione della procedura:

La società è stata cessata e cancellata dal registro delle imprese a far data dal 03/08/2023."/>

Indicare una stima dei risparmi attesi:

(a): Inserire uno dei progressivi già indicati nelle schede di ricognizione (02.01; 02.02).

(b): Inserire la quota complessiva di partecipazione dell'Amministrazione, sommando le quote dirette (02.01 colonna E) e indirette (02.02 colonna G).

(c): Inserire la ragione sociale come indicata nelle schede di ricognizione (02.01; 02.02).

(d): Indicare il tipo di partecipazione distinguendo i casi in cui la società sia partecipata direttamente, indirettamente (tramite altra società/organismo), ovvero in parte direttamente e in parte indirettamente.

(e): Inserire l'attività come indicata nelle schede di ricognizione (02.01; 02.02).

(f): Vedi scheda 06. "Appendice\_motivazioni".



### 03. REQUISITI TESTO UNICO DELLE SOCIETÀ A PARTECIPAZIONE PUBBLICA

03.01. Finalità perseguite e attività ammesse (articoli 1, 4 e 26)

Compilare una scheda per ciascuna società

Progressivo società partecipata:  (a)

Denominazione società partecipata:  (b)

Tipo partecipazione:  (c)

Attività svolta:  (d)

Indicare se la società:

- E' a partecipazione pubblica di diritto singolare (art. 1 co. 4)
- Rientra nell'Allegato "A" del d.lgs. n. 175/2016 (art. 26, co. 2)
- Ha come oggetto esclusivo la gestione di fondi europei per conto dello Stato o delle Regioni, ovvero la realizzazione di progetti di ricerca finanziati dalle istituzioni dell'Unione Europea (art. 26, co. 2)
- È stata esclusa, con deliberazione adottata ai sensi dell'art. 4 co. 9, secondo periodo, dall'applicazione totale o parziale delle disposizioni del medesimo articolo (**solo per le società partecipate dalle Regioni/Prov. Aut.**)
- È destinataria dei provvedimenti di cui al d.lgs. n. 159/2011 (art. 26, co. 12-bis)
- È autorizzata alla gestione delle case da gioco, ai sensi della legislazione vigente (art. 26, co. 12-sexies)
- Qualora non sia stata selezionata alcuna delle opzioni indicate ai punti precedenti, indicare se la società:**
- È costituita in attuazione dell'art. 34 del regolamento CE n. 13/2013 - Gruppi d'Azione Locale (art. 4, co. 6)
- Ha per oggetto sociale prevalente la gestione di spazi fieristici e l'organizzazione di eventi fieristici (art. 4, co. 7)
- Ha per oggetto sociale prevalente la realizzazione e la gestione di impianti di trasporto a fune per la mobilità turistico-sportiva in aree montane (art. 4, co. 7)
- Ha per oggetto sociale prevalente la produzione di energia da fonti rinnovabili (art. 4, co. 7)
- Ha caratteristiche di spin off o di start up universitario, o analoghe a quelle degli enti di ricerca, ovvero gestisce aziende agricole con funzioni didattiche (art. 4, co. 8)
- Produce un servizio di interesse generale a rete (di cui all'art. 3-bis del d.l. 138/2011) fuori dall'ambito territoriale di riferimento, con affidamento dei servizi, in corso e nuovi, tramite procedure ad evidenza pubblica (art. 4, co. 9-bis)
- Produce beni e servizi strettamente necessari per il perseguimento delle finalità istituzionali dell'ente (art. 4, co. 1)
- Produce un servizio di interesse generale (art. 4, co. 2, lett. a)
- Progetta e realizza un'opera pubblica sulla base di un accordo di programma fra amministrazioni pubbliche (art. 4, co. 2, lett. b)
- Realizza e gestisce un'opera pubblica ovvero organizza e gestisce un servizio di interesse generale attraverso un contratto di partenariato pubblico/privato (art. 4, co. 2, lett. c)
- Produce beni o servizi strumentali all'ente o agli enti pubblici partecipanti o alla svolgimento delle loro funzioni (art. 4, co. 2, lett. d)
- Svolge servizi di committenza (art. 4, co. 2, lett. e)
- Valorizza il patrimonio immobiliare dell'amministrazione partecipante (art. 4, co. 3)

Indicare le motivazioni della riconducibilità o meno ai vincoli di scopo di cui al co. 1 o ad una delle attività di cui ai commi 2 e 3, anche con riferimento alle società che svolgono le attività di cui ai commi 6, 7, 8:

La società è stata dichiarata strategica con L.R. n.1 del 10.01.2022 in quanto indispensabile per il perseguimento delle finalità istituzionali della Regione, sulla base della centralità della società stessa nell'attuazione degli obiettivi inerenti la valorizzazione del settore agro-alimentare e, in particolare, della centralità dei mercati nella filiera agroalimentare.

(a): Inserire uno dei progressivi già indicati nelle schede di ricognizione (02.01; 02.02).

(b): Inserire la ragione sociale come indicata nelle schede di ricognizione (02.01; 02.02).

(c): Indicare il tipo di partecipazione distinguendo i casi in cui la società sia partecipata direttamente, indirettamente (tramite altra società/organismo), ovvero in parte direttamente e in parte indirettamente.

(d): Inserire l'attività come indicata nelle schede di ricognizione (02.01; 02.02).

**03. REQUISITI TESTO UNICO DELLE SOCIETÀ A PARTECIPAZIONE PUBBLICA**

03.02. Condizioni art. 20, co. 2

Compilare una scheda per ciascuna società

**Progressivo società partecipata:**  (a)

**Denominazione società partecipata:**  (b)

**Tipo partecipazione:**  (c)

**Attività svolta:** (d)

Gestione del Centro Agroalimentare del Piceno, mercato all'ingrosso per lo sviluppo e la valorizzazione di tutte le filiere agroalimentari ed ittiche presenti nei territori del Piceno in linea con l'obiettivo perseguito dalla Regione Marche di garantire la presenza di un punto di riferimento per tutto il territorio regionale, anche attraverso la promozione e la creazione di nuove filiere.  
In particolare l'attività del Centro consiste nella messa a disposizione delle strutture del Centro ad operatori del settore agro-ittico-industriale e dei servizi, offrendo in tal modo maggiori opportunità di sbocchi commerciali alle aziende di produzione e di trasformazione agroalimentari e ittiche anche a livello nazionale grazie alla partnership con Italmercati. Offre inoltre servizi connessi alla vendita quali organizzazione, promozione, digitalizzazione e marketing.

Indicare i seguenti dati con riferimento all'esercizio 2022:

Numero medio dipendenti (e)	4
Numero amministratori	3
di cui nominati dall'Ente	
Numero componenti organo di controllo	3
di cui nominati dall'Ente	

Importi in euro	
Costo del personale (f)	175.182,00
Compensi amministratori	36.003,00
Compensi componenti organo di controllo	14.560,00

Importi in euro	
RISULTATO D'ESERCIZIO (g)	
2022	36.190,00
2021	17.318,00
2020	15.291,00
2019	5.575,00
2018	-386.428,00

Importi in euro	
FATTURATO	
2022	1.111.462,00
2021	919.434,00
2020	899.464,00
<b>FATTURATO MEDIO</b>	<b>976.786,67</b>

Sussistenza delle condizioni di cui all'art. 20, co. 2:

- La partecipazione societaria non rientra in alcuna delle categorie di cui all'art. 4 (art. 20, co. 2, lett. a)
- Società priva di dipendenti o con numero di amministratori superiore a quello dei dipendenti (art. 20, co. 2, lett. b)
- Svolgimento di attività analoghe o similari a quelle svolte da altre società partecipate o da enti pubblici strumentali (art. 20, co. 2, lett. c)

Indicare quali società/enti strumentali:

- Fatturato medio non superiore a 1.000.000 euro nel triennio precedente (art. 20, co. 2, lett. d e art. 26, co. 12-quinquies)
- Perdite in 4 dei 5 esercizi precedenti (per società che non gestiscono un servizio di interesse generale) (art. 20, co. 2, lett. e)
- Necessità di contenimento dei costi di funzionamento (art. 20, co. 2, lett. f)
- Necessità di aggregazione con altre società aventi ad oggetto le attività consentite all'art. 4 (art. 20, co. 2, lett. g)

Indicare le motivazioni della sussistenza o meno delle condizioni di cui ai punti precedenti:

Le attività svolte dalla società rientrano in una delle categorie di cui all'art. 4 D.lgs 175/2016. Nonostante il fatturato medio del triennio di riferimento sia ancora di poco inferiore al milione (anche se per poche decine di migliaia di euro), si ritiene di non dover procedere ad una razionalizzazione della società. Il trend del valore del fatturato risulta in costante aumento, a partire dal 2020 in poi, e il dato del 2022 è superiore a 1,1 milioni di euro, nonostante la negativa congiuntura economica gravante sulle aziende causata dagli eventi di natura macro-economica connessi al perdurare della guerra Russia-Ucraina. I dati delle due annualità 2020 e 2021 in cui gli importi erano inferiori al milione hanno risentito negativamente degli effetti negativi della pandemia Covid 19 che si è abbattuta su tutti i settori economici. Si rileva peraltro che la società è passata da una situazione del 2017 e 2018 di perdita consistente ad una in cui si stanno registrando utili, anche se ancora di modesta entità. Il 2022 è il 4° anno consecutivo in cui la società registra un bilancio in positivo, dopo oltre 20 anni di costanti e copiose perdite.  
Questo risultato è stato raggiunto soprattutto grazie ad una politica di ristrutturazione e di contenimento dei costi di gestione e di rilancio delle attività proprie del Centro culminata nel 2020 con il cambiamento dei componenti del consiglio di amministrazione del Centro. Grazie a questo importante cambio di marcia il Caap è riuscito a incrementare notevolmente i suoi ricavi generati anche da investimenti già realizzati per migliorare l'efficienza energetica. La società è stata dichiarata strategica con L.R. n.1 del 10.01.2022 in quanto indispensabile per il perseguimento delle finalità istituzionali della Regione, sulla base della centralità della società stessa nell'attuazione degli obiettivi inerenti la valorizzazione del settore agro-alimentare e, in particolare, della centralità dei mercati nella filiera agroalimentare.

Azioni da intraprendere:

Nell'ambito delle strategie regionali di sviluppo dei settori agricolo, agroalimentare, ed ittico marchigiano la Regione intende intraprendere un'azione di supporto alle attività strategiche messe in atto dal centro agroalimentare favorendo la collaborazione tra il centro stesso e gli operatori presenti sul territorio volta al rafforzamento delle filiere agroalimentari ed ittiche marchigiane.  
Uno degli obiettivi principali del centro è di supportare quindi le filiere, anche fungendo da capofila nei relativi progetti, anche al fine di attivare nuove risorse finanziarie da investire nel territorio. Inoltre grazie ai mercati all'ingrosso presenti all'interno del centro, si fornisce agli operatori l'opportunità di poter trovare nuovi sbocchi di mercato per i loro prodotti, che passano anche attraverso l'innovazione e la trasformazione. In quest'ottica il centro ha recentemente avuto il finanziamento con il fondo complementare del PNRR sulla logistica agroalimentare, di un progetto di 7,8 milioni di euro per l'ammodernamento delle strutture all'interno del centro, e sui contratti di filiera per il settore della pesca e dell'acquacoltura, ideando insieme agli operatori ittici di San Benedetto del Tronto un progetto di rilevanza sovra-regionale.

- (c): Indicare il tipo di partecipazione distinguendo i casi in cui la società sia partecipata direttamente, indirettamente (tramite altra società/organismo), ovvero in parte direttamente e in parte indirettamente.
- (d): Inserire l'attività svolta come indicata nelle schede di ricognizione (02.01; 02.02).
- (e): Inserire il numero medio di dipendenti come da nota integrativa al bilancio.
- (f): Inserire la voce B9 del Conto economico.
- (g): Inserire il risultato d'esercizio al netto delle imposte.

### 03. REQUISITI TESTO UNICO DELLE SOCIETÀ A PARTECIPAZIONE PUBBLICA

03.01. Finalità perseguite e attività ammesse (articoli 1, 4 e 26)

Compilare una scheda per ciascuna società

Progressivo società partecipata:  (a)

Denominazione società partecipata:  (b)

Tipo partecipazione:  (c)

Attività svolta:  (d)

Indicare se la società:

- E' a partecipazione pubblica di diritto singolare (art. 1 co. 4)

- Rientra nell'Allegato "A" del d.lgs. n. 175/2016 (art. 26, co. 2)

- Ha come oggetto esclusivo la gestione di fondi europei per conto dello Stato o delle Regioni, ovvero la realizzazione di progetti di ricerca finanziati dalle istituzioni dell'Unione Europea (art. 26, co. 2)

- È stata esclusa, con deliberazione adottata ai sensi dell'art. 4 co. 9, secondo periodo, dall'applicazione totale o parziale delle disposizioni del medesimo articolo (solo per le società partecipate dalle Regioni/Prov. Aut.)

- È destinataria dei provvedimenti di cui al d.lgs. n. 159/2011 (art. 26, co. 12-bis)

- È autorizzata alla gestione delle case da gioco, ai sensi della legislazione vigente (art. 26, co. 12-sexies)

Qualora non sia stata selezionata alcuna delle opzioni indicate ai punti precedenti, indicare se la società:

- È costituita in attuazione dell'art. 34 del regolamento CE n. 13/2013 - Gruppi d'Azione Locale (art. 4, co. 6)

- Ha per oggetto sociale prevalente la gestione di spazi fieristici e l'organizzazione di eventi fieristici (art. 4, co. 7)

- Ha per oggetto sociale prevalente la realizzazione e la gestione di impianti di trasporto a fune per la mobilità turistico-sportiva in aree montane (art. 4, co. 7)

- Ha per oggetto sociale prevalente la produzione di energia da fonti rinnovabili (art. 4, co. 7)

- Ha caratteristiche di spin off o di start up universitario, o analoghe a quelle degli enti di ricerca, ovvero gestisce aziende agricole con funzioni didattiche (art. 4, co. 8)

- Produce un servizio di interesse generale a rete (di cui all'art. 3-bis del d.l. 138/2011) fuori dall'ambito territoriale di riferimento, con affidamento dei servizi, in corso e nuovi, tramite procedure ad evidenza pubblica (art. 4, co. 9-bis)

- Produce beni e servizi strettamente necessari per il perseguimento delle finalità istituzionali dell'ente (art. 4, co. 1)

- Produce un servizio di interesse generale (art. 4, co. 2, lett. a)

- Progetta e realizza un'opera pubblica sulla base di un accordo di programma fra amministrazioni pubbliche (art. 4, co. 2, lett. b)

- Realizza e gestisce un'opera pubblica ovvero organizza e gestisce un servizio di interesse generale attraverso un contratto di partenariato pubblico/privato (art. 4, co. 2, lett. c)

- Produce beni o servizi strumentali all'ente o agli enti pubblici partecipanti o alla svolgimento delle loro funzioni (art. 4, co. 2, lett. d)

- Svolge servizi di committenza (art. 4, co. 2, lett. e)

- Valorizza il patrimonio immobiliare dell'amministrazione partecipante (art. 4, co. 3)

Indicare le motivazioni della riconducibilità o meno ai vincoli di scopo di cui al co. 1 o ad una delle attività di cui ai commi 2 e 3, anche con riferimento alle società che svolgono le attività di cui ai commi 6, 7, 8:

(a): Inserire uno dei progressivi già indicati nelle schede di ricognizione (02.01; 02.02).

(b): Inserire la ragione sociale come indicata nelle schede di ricognizione (02.01; 02.02).

(c): Indicare il tipo di partecipazione distinguendo i casi in cui la società sia partecipata direttamente, indirettamente (tramite altra società/organismo), ovvero in parte direttamente e in parte indirettamente.

(d): Inserire l'attività come indicata nelle schede di ricognizione (02.01; 02.02).

**03. REQUISITI TESTO UNICO DELLE SOCIETÀ A PARTECIPAZIONE PUBBLICA**

03.02. Condizioni art. 20, co. 2

Compilare una scheda per ciascuna società

**Progressivo società partecipata:**  (a)

**Denominazione società partecipata:**  (b)

**Tipo partecipazione:**  (c)

**Attività svolta:**  (d)

Indicare i seguenti dati con riferimento all'esercizio 2022:

Numero medio dipendenti (e)	3
Numero amministratori	1
di cui nominati dall'Ente	
Numero componenti organo di controllo	3
di cui nominati dall'Ente	

Importi in euro	
Costo del personale (f)	182.424,00
Compensi amministratori	7.000,00
Compensi componenti organo di controllo	7.000,00

Importi in euro	
RISULTATO D'ESERCIZIO (g)	
2022	37.057,00
2021	7.273,00
2020	-73.554,00
2019	-161.040,00
2018	127,00

Importi in euro	
FATTURATO	
2022	279.112,00
2021	173.610,00
2020	103.421,00
<b>FATTURATO MEDIO</b>	<b>185.381,00</b>

Sussistenza delle condizioni di cui all'art. 20, co. 2:

- La partecipazione societaria non rientra in alcuna delle categorie di cui all'art. 4 (art. 20, co. 2, lett. a)
- Società priva di dipendenti o con numero di amministratori superiore a quello dei dipendenti (art. 20, co. 2, lett. b)
- Svolgimento di attività analoghe o similari a quelle svolte da altre società partecipate o da enti pubblici strumentali (art. 20, co. 2, lett. c)

Indicare quali società/enti strumentali:

- Fatturato medio non superiore a 1.000.000 euro nel triennio precedente (art. 20, co. 2, lett. d e art. 26, co. 12-quinquies)
- Perdite in 4 dei 5 esercizi precedenti (per società che non gestiscono un servizio di interesse generale) (art. 20, co. 2, lett. e)
- Necessità di contenimento dei costi di funzionamento (art. 20, co. 2, lett. f)
- Necessità di aggregazione con altre società aventi ad oggetto le attività consentite all'art. 4 (art. 20, co. 2, lett. g)

Indicare le motivazioni della sussistenza o meno delle condizioni di cui ai punti precedenti:

Azioni da intraprendere:

(a): Inserire uno dei progressivi già indicati nelle schede di ricognizione (02.01; 02.02).

(b): Inserire la ragione sociale come indicata nelle schede di ricognizione (02.01; 02.02).

(c): Indicare il tipo di partecipazione distinguendo i casi in cui la società sia partecipata direttamente, indirettamente (tramite altra società/organismo), ovvero in parte direttamente e in parte indirettamente.

(d): Inserire l'attività svolta come indicata nelle schede di ricognizione (02.01; 02.02).

(e): Inserire il numero medio di dipendenti come da nota integrativa al bilancio.

(f): Inserire la voce B9 del Conto economico.

(g): Inserire il risultato d'esercizio al netto delle imposte.

## 05. AZIONI DI RAZIONALIZZAZIONE

### 05.03. Liquidazione

Compilare una scheda per ciascuna partecipazione che si intende mettere in liquidazione

**Progressivo società partecipata:**  **(a) Quota di partecipazione detenuta:**  **(b)**

**Denominazione società partecipata:**  **(c)**

**Tipo partecipazione:**

**Attività svolta:**  **(e)**

*Selezionare le motivazioni della scelta:*

**(f)**

*In caso di scelta dell'opzione "altro", specificare:*

*Fornire ulteriori dettagli sulle motivazioni della scelta:*

*Indicare le modalità di attuazione della liquidazione:*

*Indicare i tempi stimati per la conclusione della procedura:*

Con riferimento alla procedura di liquidazione relativa alla società Centro di ecologia e climatologia s.c.a.r.l. in liquidazione si rappresenta quanto segue.  
Nella relazione del collegio sindacale agli azionisti allegata al bilancio 2021, il liquidatore è stato sollecitato a trovare quanto prima una positiva dismissione degli asset aziendali al fine di concludere la liquidazione della società con conseguente cancellazione della stessa dal registro delle imprese.  
Nella relazione del liquidatore del 30/05/2022, è stata illustrata ai soci una panoramica dei possibili scenari per la dismissione delle attività, così da permettere la realizzazione delle risorse necessarie al pagamento dei debiti della società, utili al mantenimento del valore dell'impresa e dell'esercizio provvisorio, in attesa delle operazioni finali di liquidazione.  
I contatti avuti dal liquidatore, al fine di ottenere disponibilità e candidature per la gestione in house delle due attività svolte dalla società, non hanno dato alcun esito positivo.  
Il liquidatore ritiene che la soluzione più percorribile sia quella di procedere alla vendita con un avviso pubblico finalizzato a raccogliere tutte le offerte di potenziali soggetti interessati sul mercato, ovvero la formulazione di una proposta di acquisto da parte di un socio direttamente o tramite una propria società.  
La procedura di vendita potrebbe prevedere sia la vendita in lotti separati sia l'aggiudicazione ad unico soggetto di entrambe le attività.  
Nel caso in cui non pervenissero proposte da parte dei soci, il liquidatore propone di bandire una gara suddivisa in più lotti con pubblicazione di un avviso con atto ad oggetto plurimo, ovvero l'indizione di tante gare contestuali quante sono i lotti cui sono connessi i contratti da aggiudicare.  
Pertanto, in sede di selezione ed avvenuta aggiudicazione potranno essere sottoscritti due contratti di cessione di ramo di azienda distinti.  
Tuttavia il tempo trascorso induce a riconsiderare e verificare se esistano concrete possibilità di cessione dell'azienda sociale o di rami di essa.  
Nell'assemblea dei soci del 13/12/2022 sono state deliberate le dimissioni del liquidatore e la contestuale nomina del nuovo liquidatore.  
Con nota prot. 1408814 del 17/11/2023 la Regione Marche ha richiesto al liquidatore della società di fornire una relazione sullo stato di avanzamento della procedura di liquidazione del Centro, evidenziando le eventuali criticità e prospettando i presumibili tempi di conclusione della stessa.

*Indicare una stima dei risparmi attesi:*

**(a):** Inserire uno dei progressivi già indicati nelle schede di ricognizione (02.01; 02.02).

**(b):** Inserire la quota complessiva di partecipazione dell'Amministrazione, sommando le quote dirette (02.01 colonna E) e indirette (02.02 colonna G).

**(c):** Inserire la ragione sociale come indicata nelle schede di ricognizione (02.01; 02.02).

**(d):** Indicare il tipo di partecipazione distinguendo i casi in cui la società sia partecipata direttamente, indirettamente (tramite altra società/organismo), ovvero in parte direttamente e in parte indirettamente.

**(e):** Inserire l'attività come indicata nelle schede di ricognizione (02.01; 02.02).

**(f):** Vedi scheda 06. "Appendice\_motivazioni".

### 03. REQUISITI TESTO UNICO DELLE SOCIETÀ A PARTECIPAZIONE PUBBLICA

03.01. Finalità perseguite e attività ammesse (articoli 1, 4 e 26)

Compilare una scheda per ciascuna società

Progressivo società partecipata:  (a)

Denominazione società partecipata:  (b)

Tipo partecipazione:  (c)

Attività svolta:  (d)

Indicare se la società:

- E' a partecipazione pubblica di diritto singolare (art. 1 co. 4)
- Rientra nell'Allegato "A" del d.lgs. n. 175/2016 (art. 26, co. 2)
- Ha come oggetto esclusivo la gestione di fondi europei per conto dello Stato o delle Regioni, ovvero la realizzazione di progetti di ricerca finanziati dalle istituzioni dell'Unione Europea (art. 26, co. 2)
- È stata esclusa, con deliberazione adottata ai sensi dell'art. 4 co. 9, secondo periodo, dall'applicazione totale o parziale delle disposizioni del medesimo articolo (**solo per le società partecipate dalle Regioni/Prov. Aut.**)
- È destinataria dei provvedimenti di cui al d.lgs. n. 159/2011 (art. 26, co. 12-bis)
- È autorizzata alla gestione delle case da gioco, ai sensi della legislazione vigente (art. 26, co. 12-sexies)
- Qualora non sia stata selezionata alcuna delle opzioni indicate ai punti precedenti, indicare se la società:**
- È costituita in attuazione dell'art. 34 del regolamento CE n. 13/2013 - Gruppi d'Azione Locale (art. 4, co. 6)
- Ha per oggetto sociale prevalente la gestione di spazi fieristici e l'organizzazione di eventi fieristici (art. 4, co. 7)
- Ha per oggetto sociale prevalente la realizzazione e la gestione di impianti di trasporto a fune per la mobilità turistico-sportiva in aree montane (art. 4, co. 7)
- Ha per oggetto sociale prevalente la produzione di energia da fonti rinnovabili (art. 4, co. 7)
- Ha caratteristiche di spin off o di start up universitario, o analoghe a quelle degli enti di ricerca, ovvero gestisce aziende agricole con funzioni didattiche (art. 4, co. 8)
- Produce un servizio di interesse generale a rete (di cui all'art. 3-bis del d.l. 138/2011) fuori dall'ambito territoriale di riferimento, con affidamento dei servizi, in corso e nuovi, tramite procedure ad evidenza pubblica (art. 4, co. 9-bis)
- Produce beni e servizi strettamente necessari per il perseguimento delle finalità istituzionali dell'ente (art. 4, co. 1)
- Produce un servizio di interesse generale (art. 4, co. 2, lett. a)
- Progetta e realizza un'opera pubblica sulla base di un accordo di programma fra amministrazioni pubbliche (art. 4, co. 2, lett. b)
- Realizza e gestisce un'opera pubblica ovvero organizza e gestisce un servizio di interesse generale attraverso un contratto di partenariato pubblico/privato (art. 4, co. 2, lett. c)
- Produce beni o servizi strumentali all'ente o agli enti pubblici partecipanti o alla svolgimento delle loro funzioni (art. 4, co. 2, lett. d)
- Svolge servizi di committenza (art. 4, co. 2, lett. e)
- Valorizza il patrimonio immobiliare dell'amministrazione partecipante (art. 4, co. 3)

Indicare le motivazioni della riconducibilità o meno ai vincoli di scopo di cui al co. 1 o ad una delle attività di cui ai commi 2 e 3, anche con riferimento alle società che svolgono le attività di cui ai commi 6, 7, 8:

Lo statuto della società prevede che essa si qualifica ai sensi dell'art. 193 del D.Lgs 50/2016 quale società pubblica di progetto senza scopo di lucro. Ha come scopo, come soggetto attuatore, la realizzazione dell'asse viario Marche-Umbria di cui alle delibere del CIPE n. 121/2001 e 93/2002 - La società Quadrilatero Marche Umbria spa è una società pubblica di progetto controllata da Anas spa, senza scopo di lucro, istituita il 6 giugno 2003 ai sensi del D. Lgs. 190/2002, così come modificato dal D. Lgs. 163/2006. Trattasi di organismo di diritto pubblico, opera su mandato di Anas spa, ed ha come obiettivo, quale soggetto attuatore unico, la realizzazione del progetto pilota infrastrutturale "Quadrilatero" e, come tale, rientra pienamente nella previsione contenuta nell'art. 4, comma 2, lett. b) del D. Lgs. 175/2016.

(a): Inserire uno dei progressivi già indicati nelle schede di ricognizione (02.01; 02.02).

(b): Inserire la ragione sociale come indicata nelle schede di ricognizione (02.01; 02.02).

(c): Indicare il tipo di partecipazione distinguendo i casi in cui la società sia partecipata direttamente, indirettamente (tramite altra società/organismo), ovvero in parte direttamente e in parte indirettamente.

(d): Inserire l'attività come indicata nelle schede di ricognizione (02.01; 02.02).

**03. REQUISITI TESTO UNICO DELLE SOCIETÀ A PARTECIPAZIONE PUBBLICA**

03.02. Condizioni art. 20, co. 2

Compilare una scheda per ciascuna società

**Progressivo società partecipata:**  (a)

**Denominazione società partecipata:**  (b)

**Tipo partecipazione:**  (c)

**Attività svolta:**  (d)

Indicare i seguenti dati con riferimento all'esercizio 2022 :

Numero medio dipendenti (e)	34
Numero amministratori	5
di cui nominati dall'Ente	0
Numero componenti organo di controllo	3
di cui nominati dall'Ente	0

a cui va aggiunta una società di revisione

Importi in euro	
Costo del personale (f)	0,00
Compensi amministratori	68.000,00
Compensi componenti organo di controllo	23.000,00

19

Importi in euro	
<b>RISULTATO D'ESERCIZIO (g)</b>	
2022	0,00
2021	0,00
2020	0,00
2019	0,00
2018	0,00

Importi in euro	
<b>FATTURATO</b>	
2022	8.779,00
2021	7.004,00
2020	43.316,00
<b>FATTURATO MEDIO</b>	<b>19.699,67</b>

Sussistenza delle condizioni di cui all'art. 20, co. 2:

- La partecipazione societaria non rientra in alcuna delle categorie di cui all'art. 4 (art. 20, co. 2, lett. a)
- Società priva di dipendenti o con numero di amministratori superiore a quello dei dipendenti (art. 20, co. 2, lett. b)
- Svolgimento di attività analoghe o simili a quelle svolte da altre società partecipate o da enti pubblici strumentali (art. 20, co. 2, lett. c)

Indicare quali società/enti strumentali:

- Fatturato medio non superiore a 1.000.000 euro nel triennio precedente (art. 20, co. 2, lett. d e art. 26, co. 12-quinquies)
- Perdite in 4 dei 5 esercizi precedenti (per società che non gestiscono un servizio di interesse generale) (art. 20, co. 2, lett. e)
- Necessità di contenimento dei costi di funzionamento (art. 20, co. 2, lett. f)
- Necessità di aggregazione con altre società aventi ad oggetto le attività consentite all'art. 4 (art. 20, co. 2, lett. g)

Indicare le motivazioni della sussistenza o meno delle condizioni di cui ai punti precedenti:

La società rientra in quanto previsto dall'art. 4 c. 2 lett. b D.lgs. 175/2016. Lo statuto della società prevede che essa si qualifica ai sensi dell'art. 193 del D.Lgs 50/2016 quale società pubblica di progetto senza scopo di lucro. Ha come scopo, come soggetto attuatore, la realizzazione dell'asse viario Marche-Umbria di cui alle delibere del CIPE n. 121/2001 e 93/2002.

Azioni da intraprendere:

Il socio di controllo della Quadrilatero non è più l'ANAS ma, a seguito dell'integrazione dell'ANAS con le Ferrovie dello Stato Italiano spa, è la Holding "Ferrovie dello Stato Italiano spa, per cui la Quadrilatero non è più una controllata pubblica ma è divenuta una società partecipata da una società in controllo pubblico quotata - ex art. 2 del D.lgs. 175/2016. La Regione Marche con LR 33/2014 l'ha dichiarata strategica per la Regione.

- (a): Inserire uno dei progressivi già indicati nelle schede di ricognizione (02.01; 02.02).
- (b): Inserire la ragione sociale come indicata nelle schede di ricognizione (02.01; 02.02).
- (c): Indicare il tipo di partecipazione distinguendo i casi in cui la società sia partecipata direttamente, indirettamente (tramite altra società/organismo), ovvero in parte direttamente e in parte indirettamente.
- (d): Inserire l'attività svolta come indicata nelle schede di ricognizione (02.01; 02.02).
- (e): Inserire il numero medio di dipendenti come da nota integrativa al bilancio.
- (f): Inserire la voce B9 del Conto economico.
- (g): Inserire il risultato d'esercizio al netto delle imposte.

### 03. REQUISITI TESTO UNICO DELLE SOCIETÀ A PARTECIPAZIONE PUBBLICA

03.01. Finalità perseguite e attività ammesse (articoli 1, 4 e 26)

Compilare una scheda per ciascuna società

Progressivo società partecipata: Dir\_7 (a)

Denominazione società partecipata: Immobiliare Regione Marche (IRMA) srl (b)

Tipo partecipazione: Diretta (c)

Attività svolta: gestione patrimonio immobiliare della Regione Marche (d)

indicare se la società:

- E' a partecipazione pubblica di diritto singolare (art. 1 co. 4)
- Rientra nell'Allegato "A" del d.lgs. n. 175/2016 (art. 26, co. 2)
- Ha come oggetto esclusivo la gestione di fondi europei per conto dello Stato o delle Regioni, ovvero la realizzazione di progetti di ricerca finanziati dalle istituzioni dell'Unione Europea (art. 26, co. 2)
- È stata esclusa, con deliberazione adottata ai sensi dell'art. 4 co. 9, secondo periodo, dall'applicazione totale o parziale delle disposizioni del medesimo articolo (solo per le società partecipate dalle Regioni/Prov. Aut.)
- È destinataria dei provvedimenti di cui al d.lgs. n. 159/2011 (art. 26, co. 12-bis)
- È autorizzata alla gestione delle case da gioco, ai sensi della legislazione vigente (art. 26, co. 12-sexies)
- Qualora non sia stata selezionata alcuna delle opzioni indicate ai punti precedenti, indicare se la società:**
- È costituita in attuazione dell'art. 34 del regolamento CE n. 13/2013 - Gruppi d'Azione Locale (art. 4, co. 6)
- Ha per oggetto sociale prevalente la gestione di spazi fieristici e l'organizzazione di eventi fieristici (art. 4, co. 7)
- Ha per oggetto sociale prevalente la realizzazione e la gestione di impianti di trasporto a fune per la mobilità turistico-sportiva in aree montane (art. 4, co. 7)
- Ha per oggetto sociale prevalente la produzione di energia da fonti rinnovabili (art. 4, co. 7)
- Ha caratteristiche di spin off o di start up universitario, o analoghe a quelle degli enti di ricerca, ovvero gestisce aziende agricole con funzioni didattiche (art. 4, co. 8)
- Produce un servizio di interesse generale a rete (di cui all'art. 3-bis del d.l. 138/2011) fuori dall'ambito territoriale di riferimento, con affidamento dei servizi, in corso e nuovi, tramite procedure ad evidenza pubblica (art. 4, co. 9-bis)
- Produce beni e servizi strettamente necessari per il perseguimento delle finalità istituzionali dell'ente (art. 4, co. 1)
- Produce un servizio di interesse generale (art. 4, co. 2, lett. a)
- Progetta e realizza un'opera pubblica sulla base di un accordo di programma fra amministrazioni pubbliche (art. 4, co. 2, lett. b)
- Realizza e gestisce un'opera pubblica ovvero organizza e gestisce un servizio di interesse generale attraverso un contratto di partenariato pubblico/privato (art. 4, co. 2, lett. c)
- Produce beni o servizi strumentali all'ente o agli enti pubblici partecipanti o alla svolgimento delle loro funzioni (art. 4, co. 2, lett. d)
- Svolge servizi di committenza (art. 4, co. 2, lett. e)
- Valorizza il patrimonio immobiliare dell'amministrazione partecipante (art. 4, co. 3)

Indicare le motivazioni della riconducibilità o meno ai vincoli di scopo di cui al co. 1 o ad una delle attività di cui ai commi 2 e 3, anche con riferimento alle società che svolgono le attività di cui ai commi 6, 7, 8:

Nessuna delle attività svolte dalla società rientra in quelle previste dal D.Lgs 175/2016 infatti è stata posta in liquidazione dal 2014.

(a): Inserire uno dei progressivi già indicati nelle schede di ricognizione (02.01; 02.02).

(b): Inserire la ragione sociale come indicata nelle schede di ricognizione (02.01; 02.02).

(c): Indicare il tipo di partecipazione distinguendo i casi in cui la società sia partecipata direttamente, indirettamente (tramite altra società/organismo), ovvero in parte direttamente e in parte indirettamente.

(d): Inserire l'attività come indicata nelle schede di ricognizione (02.01; 02.02).



### 03. REQUISITI TESTO UNICO DELLE SOCIETÀ A PARTECIPAZIONE PUBBLICA

03.02. Condizioni art. 20, co. 2

Compilare una scheda per ciascuna società

Progressivo società partecipata:  (a)

Denominazione società partecipata:  (b)

Tipo partecipazione:  (c)

Attività svolta:  (d)

Indicare i seguenti dati con riferimento all'esercizio 2022:

Numero medio dipendenti (e)	0
Numero amministratori	1
di cui nominati dall'Ente	1
Numero componenti organo di controllo	1
di cui nominati dall'Ente	1

Importi in euro

RISULTATO D'ESERCIZIO (g)	
2022	-370.133,00
2021	-48.446,00
2020	-38.717,00
2019	-83.308,00
2018	1.977,00

Importi in euro

Costo del personale (f)	0,00
Compensi amministratori	8.400,00
Compensi componenti organo di controllo	8.000,00

Importi in euro

FATTURATO	
2022	2,00
2021	0,00
2020	131.922,00
FATTURATO MEDIO	43.974,67

Sussistenza delle condizioni di cui all'art. 20, co. 2:

- La partecipazione societaria non rientra in alcuna delle categorie di cui all'art. 4 (art. 20, co. 2, lett. a)
- Società priva di dipendenti o con numero di amministratori superiore a quello dei dipendenti (art. 20, co. 2, lett. b)
- Svolgimento di attività analoghe o similari a quelle svolte da altre società partecipate o da enti pubblici strumentali (art. 20, co. 2, lett. c)

Indicare quali società/enti strumentali:

- Fatturato medio non superiore a 1.000.000 euro nel triennio precedente (art. 20, co. 2, lett. d e art. 26, co. 12-quinquies)
- Perdite in 4 dei 5 esercizi precedenti (per società che non gestiscono un servizio di interesse generale) (art. 20, co. 2, lett. e)
- Necessità di contenimento dei costi di funzionamento (art. 20, co. 2, lett. f)
- Necessità di aggregazione con altre società aventi ad oggetto le attività consentite all'art. 4 (art. 20, co. 2, lett. g)

Indicare le motivazioni della sussistenza o meno delle condizioni di cui ai punti precedenti:

Azioni da intraprendere:

(a): Inserire uno dei progressivi già indicati nelle schede di ricognizione (02.01; 02.02).

(b): Inserire la ragione sociale come indicata nelle schede di ricognizione (02.01; 02.02).

(c): Indicare il tipo di partecipazione distinguendo i casi in cui la società sia partecipata direttamente, indirettamente (tramite altra società/organismo), ovvero in parte direttamente e in parte indirettamente.

(d): Inserire l'attività svolta come indicata nelle schede di ricognizione (02.01; 02.02).

(e): Inserire il numero medio di dipendenti come da nota integrativa al bilancio.

(f): Inserire la voce B9 del Conto economico.

(g): Inserire il risultato d'esercizio al netto delle imposte.

## 05. AZIONI DI RAZIONALIZZAZIONE

05.03. Liquidazione

Compilare una scheda per ciascuna partecipazione che si intende mettere in liquidazione

Progressivo società partecipata:  (a) Quota di partecipazione detenuta:  (b)

Denominazione società partecipata:  (c)

Tipo partecipazione:

Attività svolta:  (e)

Selezionare le motivazioni della scelta:

(f)

In caso di scelta dell'opzione "altro", specificare:

Fornire ulteriori dettagli sulle motivazioni della scelta:

Indicare le modalità di attuazione della liquidazione:

Indicare i tempi stimati per la conclusione della procedura:

La procedura di liquidazione è ancora in corso anche a causa del ritardo da parte dell'Agenda delle Entrate nell'erogazione del credito tributario vantato dalla società ammontante ad € 2.200.000,00, che rappresenta la condizione imprescindibile per definire la liquidazione e devolvere il residuo attivo al socio Regione Marche.  
Nel corso dell'esercizio 2021 sono stati conclusi degli accordi transattivi per la chiusura di tale procedura con l'Agenda delle Entrate.  
Nel mese di luglio 2022 l'Agenda delle Entrate ha completato i controlli in corso ed ha autorizzato la liquidazione del credito Iva. Nel corso del 2023 la società ha provveduto alla restituzione alla Regione Marche di 1,1 milioni di euro, quale primo anticipo delle restituzioni dovute.  
Rimane aperto un ultimo contenzioso per il quale l'udienza conclusionale, originariamente prevista per maggio 2023, è stata ulteriormente rinviata dal Tribunale di Ancona.  
Il 25 settembre si è proceduto a depositare le memorie conclusionali ed il 16 ottobre le repliche. Il fascicolo è stato trasmesso al Consigliere Relatore per l'intero esame della causa e stesura della sentenza, il 24 ottobre ultimo scorso.

Indicare una stima dei risparmi attesi:

(a): Inserire uno dei progressivi già indicati nelle schede di ricognizione (02.01; 02.02).

(b): Inserire la quota complessiva di partecipazione dell'Amministrazione, sommando le quote dirette (02.01 colonna E) e indirette (02.02 colonna G).

(c): Inserire la ragione sociale come indicata nelle schede di ricognizione (02.01; 02.02).

(d): Indicare il tipo di partecipazione distinguendo i casi in cui la società sia partecipata direttamente, indirettamente (tramite altra società/organismo), ovvero in parte direttamente e in parte indirettamente.

(e): Inserire l'attività come indicata nelle schede di ricognizione (02.01; 02.02).

(f): Vedi scheda 06. "Appendice\_motivazioni".

### 03. REQUISITI TESTO UNICO DELLE SOCIETÀ A PARTECIPAZIONE PUBBLICA

03.01. Finalità perseguite e attività ammesse (articoli 1, 4 e 26)

Compilare una scheda per ciascuna società

Progressivo società partecipata: Dir\_8 (a)

Denominazione società partecipata: TELEMATIC APPLICATIONS FOR SYNERGIC KNOWLEDGE (TASK) (b)

Tipo partecipazione: Diretta (c)

Attività svolta: Servizi informatici per le PA (d)

indicare se la società:

- E' a partecipazione pubblica di diritto singolare (art. 1 co. 4)
- Rientra nell'Allegato "A" del d.lgs. n. 175/2016 (art. 26, co. 2)
- Ha come oggetto esclusivo la gestione di fondi europei per conto dello Stato o delle Regioni, ovvero la realizzazione di progetti di ricerca finanziati dalle istituzioni dell'Unione Europea (art. 26, co. 2)
- È stata esclusa, con deliberazione adottata ai sensi dell'art. 4 co. 9, secondo periodo, dall'applicazione totale o parziale delle disposizioni del medesimo articolo (**solo per le società partecipate dalle Regioni/Prov. Aut.**)
- È destinataria dei provvedimenti di cui al d.lgs. n. 159/2011 (art. 26, co. 12-bis)
- È autorizzata alla gestione delle case da gioco, ai sensi della legislazione vigente (art. 26, co. 12-sexies)
- Qualora non sia stata selezionata alcuna delle opzioni indicate ai punti precedenti, indicare se la società:**
- È costituita in attuazione dell'art. 34 del regolamento CE n. 13/2013 - Gruppi d'Azione Locale (art. 4, co. 6)
- Ha per oggetto sociale prevalente la gestione di spazi fieristici e l'organizzazione di eventi fieristici (art. 4, co. 7)
- Ha per oggetto sociale prevalente la realizzazione e la gestione di impianti di trasporto a fune per la mobilità turistico-sportiva in aree montane (art. 4, co. 7)
- Ha per oggetto sociale prevalente la produzione di energia da fonti rinnovabili (art. 4, co. 7)
- Ha caratteristiche di spin off o di start up universitario, o analoghe a quelle degli enti di ricerca, ovvero gestisce aziende agricole con funzioni didattiche (art. 4, co. 8)
- Produce un servizio di interesse generale a rete (di cui all'art. 3-bis del d.l. 138/2011) fuori dall'ambito territoriale di riferimento, con affidamento dei servizi, in corso e nuovi, tramite procedure ad evidenza pubblica (art. 4, co. 9-bis)
- Produce beni e servizi strettamente necessari per il perseguimento delle finalità istituzionali dell'ente (art. 4, co. 1)
- Produce un servizio di interesse generale (art. 4, co. 2, lett. a)
- Progetta e realizza un'opera pubblica sulla base di un accordo di programma fra amministrazioni pubbliche (art. 4, co. 2, lett. b)
- Realizza e gestisce un'opera pubblica ovvero organizza e gestisce un servizio di interesse generale attraverso un contratto di partenariato pubblico/privato (art. 4, co. 2, lett. c)
- Produce beni o servizi strumentali all'ente o agli enti pubblici partecipanti o alla svolgimento delle loro funzioni (art. 4, co. 2, lett. d)
- Svolge servizi di committenza (art. 4, co. 2, lett. e)
- Valorizza il patrimonio immobiliare dell'amministrazione partecipante (art. 4, co. 3)

Indicare le motivazioni della riconducibilità o meno ai vincoli di scopo di cui al co. 1 o ad una delle attività di cui ai commi 2 e 3, anche con riferimento alle società che svolgono le attività di cui ai commi 6, 7, 8:

La società è stata dichiarata strategica sulla base dell'art. 11 della LR 33/2014 così come modificato dall'art. 25 della LR 34/2017. La società è in grado di garantire alla Regione opportunità operative a costi sicuramente più vantaggiosi di quelli riscontrabili sul mercato aperto ovvero anche di quelli rinvenibili sul mercato elettronico della P.A. ciò in quanto Task è una società a responsabilità limitata che ha maturato un know how ed un'esperienza nella realizzazione di una serie di servizi a supporto dell'ente pubblico.

(a): Inserire uno dei progressivi già indicati nelle schede di ricognizione (02.01; 02.02).

(b): Inserire la ragione sociale come indicata nelle schede di ricognizione (02.01; 02.02).

(c): Indicare il tipo di partecipazione distinguendo i casi in cui la società sia partecipata direttamente, indirettamente (tramite altra società/organismo), ovvero in parte direttamente e in parte indirettamente.

(d): Inserire l'attività come indicata nelle schede di ricognizione (02.01; 02.02).

### 03. REQUISITI TESTO UNICO DELLE SOCIETÀ A PARTECIPAZIONE PUBBLICA

03.02. Condizioni art. 20, co. 2

Compilare una scheda per ciascuna società

Progressivo società partecipata:  (a)

Denominazione società partecipata:  (b)

Tipo partecipazione:  (c)

Attività svolta:  (d)

Indicare i seguenti dati con riferimento all'esercizio 2022:

Numero medio dipendenti (e)	16
Numero amministratori	1
di cui nominati dall'Ente	
Numero componenti organo di controllo	1
di cui nominati dall'Ente	

Importi in euro

RISULTATO D'ESERCIZIO (g)	
2022	9.356,00
2021	42.611,00
2020	66.945,08
2019	166.392,00
2018	390,00

Importi in euro

Costo del personale (f)	555.041,00
Compensi amministratori	9.052,00
Compensi componenti organo di controllo	6.077,00

Importi in euro

FATTURATO	
2022	1.021.287,00
2021	1.306.142,00
2020	1.093.543,00
FATTURATO MEDIO	1.140.324,00

Sussistenza delle condizioni di cui all'art. 20, co. 2:

- La partecipazione societaria non rientra in alcuna delle categorie di cui all'art. 4 (art. 20, co. 2, lett. a)
- Società priva di dipendenti o con numero di amministratori superiore a quello dei dipendenti (art. 20, co. 2, lett. b)
- Svolgimento di attività analoghe o similari a quelle svolte da altre società partecipate o da enti pubblici strumentali (art. 20, co. 2, lett. c)

Indicare quali società/enti strumentali:

- Fatturato medio non superiore a 1.000.000 euro nel triennio precedente (art. 20, co. 2, lett. d e art. 26, co. 12-quinquies)
- Perdite in 4 dei 5 esercizi precedenti (per società che non gestiscono un servizio di interesse generale) (art. 20, co. 2, lett. e)
- Necessità di contenimento dei costi di funzionamento (art. 20, co. 2, lett. f)
- Necessità di aggregazione con altre società aventi ad oggetto le attività consentite all'art. 4 (art. 20, co. 2, lett. g)

Indicare le motivazioni della sussistenza o meno delle condizioni di cui ai punti precedenti:

La società rientra in quanto previsto dall'art. 4 c. 2 lett. b D.lgs. 175/2016. - La società è stata dichiarata strategica sulla base dell'art. 11 della LR 33/2014 così come modificato dall'art. 25 della LR 34/2017. La società è in grado di garantire alla Regione opportunità operative a costi sicuramente più vantaggiosi di quelli riscontrabili sul mercato aperto ovvero anche di quelli rinvenibili sul mercato elettronico della P.A. ciò in quanto Task è una società a responsabilità limitata che ha maturato un know how ed un'esperienza nella realizzazione di una serie di servizi a supporto dell'ente pubblico.

Azioni da intraprendere:

(a): Inserire uno dei progressivi già indicati nelle schede di ricognizione (02.01; 02.02).

(b): Inserire la ragione sociale come indicata nelle schede di ricognizione (02.01; 02.02).

(c): Indicare il tipo di partecipazione distinguendo i casi in cui la società sia partecipata direttamente, indirettamente (tramite altra società/organismo), ovvero in parte direttamente e in parte indirettamente.

(d): Inserire l'attività svolta come indicata nelle schede di ricognizione (02.01; 02.02).

(e): Inserire il numero medio di dipendenti come da nota integrativa al bilancio.

(f): Inserire la voce B9 del Conto economico.

(g): Inserire il risultato d'esercizio al netto delle imposte.

### 03. REQUISITI TESTO UNICO DELLE SOCIETÀ A PARTECIPAZIONE PUBBLICA

03.01. Finalità perseguite e attività ammesse (articoli 1, 4 e 26)

Compilare una scheda per ciascuna società

Progressivo società partecipata: Ind\_5 (a)

Denominazione società partecipata: COSMOB (b)

Tipo partecipazione: Indiretta (c)

Attività svolta: La società svolge attività di ricerca tecnologica, di trasferimento delle innovazioni e di sperimentazione su materie prime, di promozione e di sviluppo delle aziende mobiliere delle marchigiane, di formazione professionale e manageriale. (d)

Indicare se la società:

- E' a partecipazione pubblica di diritto singolare (art. 1 co. 4)
- Rientra nell'Allegato "A" del d.lgs. n. 175/2016 (art. 26, co. 2)
- Ha come oggetto esclusivo la gestione di fondi europei per conto dello Stato o delle Regioni, ovvero la realizzazione di progetti di ricerca finanziati dalle istituzioni dell'Unione Europea (art. 26, co. 2)
- È stata esclusa, con deliberazione adottata ai sensi dell'art. 4 co. 9, secondo periodo, dall'applicazione totale o parziale delle disposizioni del medesimo articolo (solo per le società partecipate dalle Regioni/Prov. Aut.)
- È destinataria dei provvedimenti di cui al d.lgs. n. 159/2011 (art. 26, co. 12-bis)
- È autorizzata alla gestione delle case da gioco, ai sensi della legislazione vigente (art. 26, co. 12-sexies)
- Qualora non sia stata selezionata alcuna delle opzioni indicate ai punti precedenti, indicare se la società:
  - È costituita in attuazione dell'art. 34 del regolamento CE n. 13/2013 - Gruppi d'Azione Locale (art. 4, co. 6)
  - Ha per oggetto sociale prevalente la gestione di spazi fieristici e l'organizzazione di eventi fieristici (art. 4, co. 7)
  - Ha per oggetto sociale prevalente la realizzazione e la gestione di impianti di trasporto a fune per la mobilità turistico-sportiva in aree montane (art. 4, co. 7)
  - Ha per oggetto sociale prevalente la produzione di energia da fonti rinnovabili (art. 4, co. 7)
  - Ha caratteristiche di spin off o di start up universitario, o analoghe a quelle degli enti di ricerca, ovvero gestisce aziende agricole con funzioni didattiche (art. 4, co. 8)
  - Produce un servizio di interesse generale a rete (di cui all'art. 3-bis del d.l. 138/2011) fuori dall'ambito territoriale di riferimento, con affidamento dei servizi, in corso e nuovi, tramite procedure ad evidenza pubblica (art. 4, co. 9-bis)
  - Produce beni e servizi strettamente necessari per il perseguimento delle finalità istituzionali dell'ente (art. 4, co. 1)
  - Produce un servizio di interesse generale (art. 4, co. 2, lett. a)
  - Progetta e realizza un'opera pubblica sulla base di un accordo di programma fra amministrazioni pubbliche (art. 4, co. 2, lett. b)
  - Realizza e gestisce un'opera pubblica ovvero organizza e gestisce un servizio di interesse generale attraverso un contratto di partenariato pubblico/privato (art. 4, co. 2, lett. c)
  - Produce beni o servizi strumentali all'ente o agli enti pubblici partecipanti o alla svolgimento delle loro funzioni (art. 4, co. 2, lett. d)
  - Svolge servizi di committenza (art. 4, co. 2, lett. e)
  - Valorizza il patrimonio immobiliare dell'amministrazione partecipante (art. 4, co. 3)

Indicare le motivazioni della riconducibilità o meno ai vincoli di scopo di cui al co. 1 o ad una delle attività di cui ai commi 2 e 3, anche con riferimento alle società che svolgono le attività di cui ai commi 6, 7, 8:

La società COSMOB, rientra tra le società di cui ai commi 2 lett. a) e 8 dell'articolo 4 del decreto legislativo 175/2016 in quanto svolge attività di ricerca e sviluppo coerenti con le definizioni riportate nel Regolamento (UE) n. 651/2014 della Commissione del 17 giugno 2014 ed è dotata di laboratori e competenze specialistiche di rilevante importanza per il trasferimento delle conoscenze scientifiche e delle tecnologie innovative nelle imprese nel settore mobiliere.

La società, ai sensi dell'articolo 25bis della Legge Regionale 28 ottobre 2003, n. 20 "Partecipazioni societarie della Regione" (così come modificato dall'art. 7 della L.R. 2/2018), è considerata strategica per lo sviluppo e la competitività del sistema produttivo regionale e per la crescita economica delle Marche.

Infatti, il comma 1 del suddetto articolo prevede la partecipazione della Regione a società che:

- a) assistono le imprese nell'innovazione dei prodotti e processi produttivi attraverso programmi di ricerca tecnologica e sperimentazione applicata;
- b) favoriscono la crescita economico e sociale del territorio marchigiano attraverso la realizzazione di progetti di sviluppo territoriale e di supporto all'internazionalizzazione;
- c) sostengono lo sviluppo dell'intermodalità dei trasporti decongestionando il traffico e attraendo investimenti;
- d) garantiscono un servizio di trasporto ad imprese persone e merci funzionale allo sviluppo del territorio marchigiano;
- e) supportano la digitalizzazione delle pubbliche amministrazioni ed imprese, anche attraverso la realizzazione di siti e portali tematici.

In particolare, secondo quanto previsto espressamente dal comma 2, la Regione assicura la propria partecipazione, attraverso la società Sviluppo Marche Srl (ora Svem Srl Sviluppo Europa Marche) alle seguenti società:

- a) Meccano SpA
- b) Cosmob SpA.

(a): Inserire uno dei progressivi già indicati nelle schede di ricognizione (02.01; 02.02).

(b): Inserire la ragione sociale come indicata nelle schede di ricognizione (02.01; 02.02).

(c): Indicare il tipo di partecipazione distinguendo i casi in cui la società sia partecipata direttamente, indirettamente (tramite altra società/organismo), ovvero in parte direttamente e in parte indirettamente.

(d): Inserire l'attività come indicata nelle schede di ricognizione (02.01; 02.02).

**03. REQUISITI TESTO UNICO DELLE SOCIETÀ A PARTECIPAZIONE PUBBLICA**

03.02. Condizioni art. 20, co. 2

Compilare una scheda per ciascuna società

**Progressivo società partecipata:**  (a)

**Denominazione società partecipata:**  (b)

**Tipo partecipazione:**  (c)

**Attività svolta:**  (d)

Indicare i seguenti dati con riferimento all'esercizio 2022:

Numero medio dipendenti (e)	16
Numero amministratori	9
di cui nominati dall'Ente	
Numero componenti organo di controllo	3
di cui nominati dall'Ente	

Importi in euro

RISULTATO D'ESERCIZIO (g)	
2022	334.955,00
2021	149.219,00
2020	263.761,00
2019	259.676,00
2018	135.241,00

Importi in euro	
Costo del personale (f)	716.052,00
Compensi amministratori	0,00
Compensi componenti organo di controllo	8.200,00

Importi in euro	
FATTURATO	
2022	1.808.405,00
2021	1.539.993,00
2020	1.647.398,00
FATTURATO MEDIO	1.665.265,33

Sussistenza delle condizioni di cui all'art. 20, co. 2:

- La partecipazione societaria non rientra in alcuna delle categorie di cui all'art. 4 (art. 20, co. 2, lett. a)
- Società priva di dipendenti o con numero di amministratori superiore a quello dei dipendenti (art. 20, co. 2, lett. b)
- Svolgimento di attività analoghe o similari a quelle svolte da altre società partecipate o da enti pubblici strumentali (art. 20, co. 2, lett. c)

Indicare quali società/enti strumentali:

- Fatturato medio non superiore a 1.000.000 euro nel triennio precedente (art. 20, co. 2, lett. d e art. 26, co. 12-quinquies)
- Perdite in 4 dei 5 esercizi precedenti (per società che non gestiscono un servizio di interesse generale) (art. 20, co. 2, lett. e)
- Necessità di contenimento dei costi di funzionamento (art. 20, co. 2, lett. f)
- Necessità di aggregazione con altre società aventi ad oggetto le attività consentite all'art. 4 (art. 20, co. 2, lett. g)

Indicare le motivazioni della sussistenza o meno delle condizioni di cui ai punti precedenti:

Si confermano le motivazioni di sussistenza delle condizioni previste dal D.Lgs 175/2016, in quanto, come si evince dalle tabelle sopraindicate, questa società rientra nei casi indicati dall'articolo 4 commi 2 lett a) e 8 e non sussistono le condizioni di cui all'articolo 20 comma 2 del decreto stesso.

La società, ai sensi dell'articolo 25bis della Legge Regionale 28 ottobre 2003, n. 20 "Partecipazioni societarie della Regione" (così come modificato dall'art. 7 della L.R. 2/2018), è considerata strategica per lo sviluppo e la competitività del sistema produttivo regionale e per la crescita economica delle Marche.

Infatti, il comma 1 del suddetto articolo prevede la partecipazione della Regione a società che:

- a) assistono le imprese nell'innovazione dei prodotti e processi produttivi attraverso programmi di ricerca tecnologica e sperimentazione applicata;
- b) favoriscono la crescita economico e sociale del territorio marchigiano attraverso la realizzazione di progetti di sviluppo territoriale e di supporto all'internazionalizzazione;
- c) sostengono lo sviluppo dell'intermodalità dei trasporti decongestionando il traffico e attraendo investimenti;
- d) garantiscono un servizio di trasporto ad imprese persone e merci funzionale allo sviluppo del territorio marchigiano;
- e) supportano la digitalizzazione delle pubbliche amministrazioni ed imprese, anche attraverso la realizzazione di siti e portali tematici.

In particolare, secondo quanto previsto espressamente dal comma 2, la Regione assicura la propria partecipazione, attraverso la società Sviluppo Marche Srl (ora Svem Srl Sviluppo Europa Marche) alle seguenti società:

- a) Meccano SpA
- b) Cosmob SpA.

Il comma 3 prevede infine che i piani di razionalizzazione delle partecipazioni pubbliche, introdotti e disciplinati dall'articolo 20 del D. Lgs. 175/2016, assicurino comunque il perseguimento degli obiettivi ivi previsti e autorizza la Giunta regionale a porre in essere gli atti necessari all'attuazione di quanto disposto.

Relativamente ai n. 9 componenti del Consiglio di Amministrazione, eletti in rappresentanza della multidisciplinarietà delle competenze scientifiche e tecnologiche, si evidenzia che non hanno percepito alcun compenso.

Azioni da intraprendere:

(a): Inserire uno dei progressivi già indicati nelle schede di ricognizione (02.01; 02.02).

(b): Inserire la ragione sociale come indicata nelle schede di ricognizione (02.01; 02.02).

(c): Indicare il tipo di partecipazione distinguendo i casi in cui la società sia partecipata direttamente, indirettamente (tramite altra società/organismo), ovvero in parte direttamente e in parte indirettamente.

(d): Inserire l'attività svolta come indicata nelle schede di ricognizione (02.01; 02.02).

(e): Inserire il numero medio di dipendenti come da nota integrativa al bilancio.

(f): Inserire la voce B9 del Conto economico.

(g): Inserire il risultato d'esercizio al netto delle imposte.

### 03. REQUISITI TESTO UNICO DELLE SOCIETÀ A PARTECIPAZIONE PUBBLICA

03.01. Finalità perseguite e attività ammesse (articoli 1, 4 e 26)

Compilare una scheda per ciascuna società

Progressivo società partecipata:	Ind_6	(a)
Denominazione società partecipata:	MECCANO spa	(b)
Tipo partecipazione:	Indiretta	(c)
Attività svolta:	La società svolge attività di ricerca e sviluppo, di trasferimento tecnologico verso le imprese, di monitoraggio e di esecuzione di indagini su strutture e materiali in situ ed in laboratorio; corsi di formazione tecnica e manageriale e selezione del personale.	(d)

indicare se la società:

- E' a partecipazione pubblica di diritto singolare (art. 1 co. 4)
- Rientra nell'Allegato "A" del d.lgs. n. 175/2016 (art. 26, co. 2)
- Ha come oggetto esclusivo la gestione di fondi europei per conto dello Stato o delle Regioni, ovvero la realizzazione di progetti di ricerca finanziati dalle istituzioni dell'Unione Europea (art. 26, co. 2)
- È stata esclusa, con deliberazione adottata ai sensi dell'art. 4 co. 9, secondo periodo, dall'applicazione totale o parziale delle disposizioni del medesimo articolo (solo per le società partecipate dalle Regioni/Prov. Aut.)
- È destinataria dei provvedimenti di cui al d.lgs. n. 159/2011 (art. 26, co. 12-bis)
- È autorizzata alla gestione delle case da gioco, ai sensi della legislazione vigente (art. 26, co. 12-sexies)
- Qualora non sia stata selezionata alcuna delle opzioni indicate ai punti precedenti, indicare se la società:
  - È costituita in attuazione dell'art. 34 del regolamento CE n. 13/2013 - Gruppi d'Azione Locale (art. 4, co. 6)
  - Ha per oggetto sociale prevalente la gestione di spazi fieristici e l'organizzazione di eventi fieristici (art. 4, co. 7)
  - Ha per oggetto sociale prevalente la realizzazione e la gestione di impianti di trasporto a fune per la mobilità turistico-sportiva in aree montane (art. 4, co. 7)
  - Ha per oggetto sociale prevalente la produzione di energia da fonti rinnovabili (art. 4, co. 7)
  - Ha caratteristiche di spin off o di start up universitario, o analoghe a quelle degli enti di ricerca, ovvero gestisce aziende agricole con funzioni didattiche (art. 4, co. 8)
  - Produce un servizio di interesse generale a rete (di cui all'art. 3-bis del d.l. 138/2011) fuori dall'ambito territoriale di riferimento, con affidamento dei servizi, in corso e nuovi, tramite procedure ad evidenza pubblica (art. 4, co. 9-bis)
  - Produce beni e servizi strettamente necessari per il perseguimento delle finalità istituzionali dell'ente (art. 4, co. 1)
  - Produce un servizio di interesse generale (art. 4, co. 2, lett. a)
  - Progetta e realizza un'opera pubblica sulla base di un accordo di programma fra amministrazioni pubbliche (art. 4, co. 2, lett. b)
  - Realizza e gestisce un'opera pubblica ovvero organizza e gestisce un servizio di interesse generale attraverso un contratto di partenariato pubblico/privato (art. 4, co. 2, lett. c)
  - Produce beni o servizi strumentali all'ente o agli enti pubblici partecipanti o alla svolgimento delle loro funzioni (art. 4, co. 2, lett. d)
  - Svolge servizi di committenza (art. 4, co. 2, lett. e)
  - Valorizza il patrimonio immobiliare dell'amministrazione partecipante (art. 4, co. 3)

Indicare le motivazioni della riconducibilità o meno ai vincoli di scopo di cui al co. 1 o ad una delle attività di cui ai commi 2 e 3, anche con riferimento alle società che svolgono le attività di cui ai commi 6, 7, 8:

La società Meccano, rientra tra le società di cui ai commi 2 lett. a) e 8 dell'articolo 4 del decreto legislativo 175/2016 in quanto svolge attività di ricerca e sviluppo coerenti con le definizioni riportate nel Regolamento (UE) n. 651/2014 della Commissione del 17 giugno 2014 ed è dotata di laboratori e competenze specialistiche di rilevante importanza per il trasferimento delle conoscenze scientifiche e delle tecnologie innovative nelle imprese nel settore della meccanica.

La società, ai sensi dell'articolo 25bis della Legge Regionale 28 ottobre 2003, n. 20 "Partecipazioni societarie della Regione" (così come modificato dall'art. 7 della L.R. 2/2018), è considerata strategica per lo sviluppo e la competitività del sistema produttivo regionale e per la crescita economica delle Marche.

Infatti, il comma 1 del suddetto articolo prevede la partecipazione della Regione a società che:

- a) assistono le imprese nell'innovazione dei prodotti e processi produttivi attraverso programmi di ricerca tecnologica e sperimentazione applicata;
- b) favoriscono la crescita economico e sociale del territorio marchigiano attraverso la realizzazione di progetti di sviluppo territoriale e di supporto all'internazionalizzazione;
- c) sostengono lo sviluppo dell'intermodalità dei trasporti decongestionando il traffico e attraendo investimenti;
- d) garantiscono un servizio di trasporto ad imprese persone e merci funzionale allo sviluppo del territorio marchigiano;
- e) supportano la digitalizzazione delle pubbliche amministrazioni ed imprese, anche attraverso la realizzazione di siti e portali tematici.

In particolare, secondo quanto previsto espressamente dal comma 2, la Regione assicura la propria partecipazione, attraverso la società Sviluppo Marche Srl (ora Svem Srl Sviluppo Europa Marche) alle seguenti società:

- a) Meccano SpA
- b) Cosmob SpA.

(a): Inserire uno dei progressivi già indicati nelle schede di ricognizione (02.01; 02.02).

(b): Inserire la ragione sociale come indicata nelle schede di ricognizione (02.01; 02.02).

(c): Indicare il tipo di partecipazione distinguendo i casi in cui la società sia partecipata direttamente, indirettamente (tramite altra società/organismo), ovvero in parte direttamente e in parte indirettamente.

(d): Inserire l'attività come indicata nelle schede di ricognizione (02.01; 02.02).

**03. REQUISITI TESTO UNICO DELLE SOCIETÀ A PARTECIPAZIONE PUBBLICA**

03.02. Condizioni art. 20, co. 2

Compilare una scheda per ciascuna società

**Progressivo società partecipata:**  (a)

**Denominazione società partecipata:**  (b)

**Tipo partecipazione:**  (c)

**Attività svolta:**  (d)

Indicare i seguenti dati con riferimento all'esercizio 2022:

Numero medio dipendenti (e)	34
Numero amministratori	7
di cui nominati dall'Ente	
Numero componenti organo di controllo	3
di cui nominati dall'Ente	

Importi in euro

Costo del personale (f)	1.718.426,00
Compensi amministratori	0,00
Compensi componenti organo di controllo	13.025,00

Importi in euro

RISULTATO D'ESERCIZIO (g)	
2022	19.297,00
2021	13.329,00
2020	13.455,00
2019	9.011,00
2018	17.335,00

Importi in euro

FATTURATO	
2022	4.359.650,00
2021	3.356.068,00
2020	3.037.004,00
FATTURATO MEDIO	3.584.240,67

Sussistenza delle condizioni di cui all'art. 20, co. 2:

- La partecipazione societaria non rientra in alcuna delle categorie di cui all'art. 4 (art. 20, co. 2, lett. a)
- Società priva di dipendenti o con numero di amministratori superiore a quello dei dipendenti (art. 20, co. 2, lett. b)
- Svolgimento di attività analoghe o similari a quelle svolte da altre società partecipate o da enti pubblici strumentali (art. 20, co. 2, lett. c)

Indicare quali società/enti strumentali:

- Fatturato medio non superiore a 1.000.000 euro nel triennio precedente (art. 20, co. 2, lett. d e art. 26, co. 12-quinquies)
- Perdite in 4 dei 5 esercizi precedenti (per società che non gestiscono un servizio di interesse generale) (art. 20, co. 2, lett. e)
- Necessità di contenimento dei costi di funzionamento (art. 20, co. 2, lett. f)
- Necessità di aggregazione con altre società aventi ad oggetto le attività consentite all'art. 4 (art. 20, co. 2, lett. g)

Indicare le motivazioni della sussistenza o meno delle condizioni di cui ai punti precedenti:

Si confermano le motivazioni di sussistenza delle condizioni previste dal D.Lgs 175/2016, in quanto, come si evince dalle tabelle sopraindicate, questa società rientra nei casi indicati dall'articolo 4 commi 2 lett a) e 8 e non sussistono le condizioni di cui all'articolo 20 comma 2 del decreto stesso.

La società, ai sensi dell'articolo 25bis della Legge Regionale 28 ottobre 2003, n. 20 "Partecipazioni societarie della Regione" (così come modificato dall'art. 7 della L.R. 2/2018), è considerata strategica per lo sviluppo e la competitività del sistema produttivo regionale e per la crescita economica delle Marche.

Infatti, il comma 1 del suddetto articolo prevede la partecipazione della Regione a società che:

- a) assistono le imprese nell'innovazione dei prodotti e processi produttivi attraverso programmi di ricerca tecnologica e sperimentazione applicata;
- b) favoriscono la crescita economico e sociale del territorio marchigiano attraverso la realizzazione di progetti di sviluppo territoriale e di supporto all'internazionalizzazione;
- c) sostengono lo sviluppo dell'intermodalità dei trasporti decongestionando il traffico e attraendo investimenti;
- d) garantiscono un servizio di trasporto ad imprese persone e merci funzionale allo sviluppo del territorio marchigiano;
- e) supportano la digitalizzazione delle pubbliche amministrazioni ed imprese, anche attraverso la realizzazione di siti e portali tematici.

In particolare, secondo quanto previsto espressamente dal comma 2, la Regione assicura la propria partecipazione, attraverso la società Sviluppo Marche Srl (ora Svem Srl Sviluppo Europa Marche) alle seguenti società:

- a) Meccano SpA
- b) Cosmob SpA.

Il comma 3 prevede infine che i piani di razionalizzazione delle partecipazioni pubbliche, introdotti e disciplinati dall'articolo 20 del D. Lgs. 175/2016, assicurino comunque il perseguimento degli obiettivi ivi previsti e autorizza la Giunta regionale a porre in essere gli atti necessari all'attuazione di quanto disposto. Relativamente ai n. 7 componenti del Consiglio di Amministrazione, eletti in rappresentanza della multidisciplinarietà delle competenze scientifiche e tecnologiche, si evidenzia che non hanno percepito alcun compenso.

Azioni da intraprendere:

- (a): Inserire uno dei progressivi già indicati nelle schede di ricognizione (02.01; 02.02).
- (b): Inserire la ragione sociale come indicata nelle schede di ricognizione (02.01; 02.02).
- (c): Indicare il tipo di partecipazione distinguendo i casi in cui la società sia partecipata direttamente, indirettamente (tramite altra società/organismo), ovvero in parte direttamente e in parte indirettamente.
- (d): Inserire l'attività svolta come indicata nelle schede di ricognizione (02.01; 02.02).
- (e): Inserire il numero medio di dipendenti come da nota integrativa al bilancio.
- (f): Inserire la voce B9 del Conto economico.
- (g): Inserire il risultato d'esercizio al netto delle imposte.



### 03. REQUISITI TESTO UNICO DELLE SOCIETÀ A PARTECIPAZIONE PUBBLICA

03.01. Finalità perseguite e attività ammesse (articoli 1, 4 e 26)

Compilare una scheda per ciascuna società

Progressivo società partecipata: Ind\_7 (a)

Denominazione società partecipata: INTERPORTO MARCHE SPA (b)

Tipo partecipazione: Indiretta (c)

Attività svolta: progettazione, realizzazione e gestione dell'interporto delle Marche (d)

Indicare se la società:

- E' a partecipazione pubblica di diritto singolare (art. 1 co. 4)
- Rientra nell'Allegato "A" del d.lgs. n. 175/2016 (art. 26, co. 2)
- Ha come oggetto esclusivo la gestione di fondi europei per conto dello Stato o delle Regioni, ovvero la realizzazione di progetti di ricerca finanziati dalle istituzioni dell'Unione Europea (art. 26, co. 2)
- È stata esclusa, con deliberazione adottata ai sensi dell'art. 4 co. 9, secondo periodo, dall'applicazione totale o parziale delle disposizioni del medesimo articolo (**solo per le società partecipate dalle Regioni/Prov. Aut.**)
- È destinataria dei provvedimenti di cui al d.lgs. n. 159/2011 (art. 26, co. 12-bis)
- È autorizzata alla gestione delle case da gioco, ai sensi della legislazione vigente (art. 26, co. 12-sexies)
- Qualora non sia stata selezionata alcuna delle opzioni indicate ai punti precedenti, indicare se la società:**
- È costituita in attuazione dell'art. 34 del regolamento CE n. 13/2013 - Gruppi d'Azione Locale (art. 4, co. 6)
- Ha per oggetto sociale prevalente la gestione di spazi fieristici e l'organizzazione di eventi fieristici (art. 4, co. 7)
- Ha per oggetto sociale prevalente la realizzazione e la gestione di impianti di trasporto a fune per la mobilità turistico-sportiva in aree montane (art. 4, co. 7)
- Ha per oggetto sociale prevalente la produzione di energia da fonti rinnovabili (art. 4, co. 7)
- Ha caratteristiche di spin off o di start up universitario, o analoghe a quelle degli enti di ricerca, ovvero gestisce aziende agricole con funzioni didattiche (art. 4, co. 8)
- Produce un servizio di interesse generale a rete (di cui all'art. 3-bis del d.l. 138/2011) fuori dall'ambito territoriale di riferimento, con affidamento dei servizi, in corso e nuovi, tramite procedure ad evidenza pubblica (art. 4, co. 9-bis)
- Produce beni e servizi strettamente necessari per il perseguimento delle finalità istituzionali dell'ente (art. 4, co. 1)
- Produce un servizio di interesse generale (art. 4, co. 2, lett. a)
- Progetta e realizza un'opera pubblica sulla base di un accordo di programma fra amministrazioni pubbliche (art. 4, co. 2, lett. b)
- Realizza e gestisce un'opera pubblica ovvero organizza e gestisce un servizio di interesse generale attraverso un contratto di partenariato pubblico/privato (art. 4, co. 2, lett. c)
- Produce beni o servizi strumentali all'ente o agli enti pubblici partecipanti o alla svolgimento delle loro funzioni (art. 4, co. 2, lett. d)
- Svolge servizi di committenza (art. 4, co. 2, lett. e)
- Valorizza il patrimonio immobiliare dell'amministrazione partecipante (art. 4, co. 3)

Indicare le motivazioni della riconducibilità o meno ai vincoli di scopo di cui al co. 1 o ad una delle attività di cui ai commi 2 e 3, anche con riferimento alle società che svolgono le attività di cui ai commi 6, 7, 8:

La Regione Marche con LR 33/2014 ha dichiarato strategica la società.  
Con riferimento alle ragioni per le quali Interporto Marche è stata considerata una partecipazione strategica si rappresenta quanto segue:  
Il Porto di Ancona, insieme all'Interporto di Jesi e all'Aeroporto di Falconara Marittima, sono chiamati congiuntamente dall'amministrazione regionale a confrontarsi sul tema dell'intermodalità al fine di incrementare la quota di persone e merci che passano dal trasporto su gomma a quello su ferro. In particolare, Regione Marche è impegnata a sviluppare Interporto Marche quale principale hub della logistica del centro Italia, per sviluppare l'intermodalità e il graduale passaggio da gomma a ferro. Infatti, in Italia la quota di mercato del trasporto merci ferroviario è molto al di sotto della media europea (19%) e molto al di sotto dell'obiettivo del 30% entro il 2030 che si è posto la Commissione Europea.  
In questo senso, la società, proprietaria di una infrastruttura per lo scambio intermodale ferro-gomma e di un'area a uso logistico collegata alle principali vie di comunicazione (Orte-Falconara e A14) e alle altre infrastrutture nodali (porto e aeroporto), presenta un potenziale reddituale e patrimoniale elevato in una prospettiva di sviluppo del traffico ferroviario merci a livello europeo e di aumento degli investimenti per lo sviluppo e l'adeguamento della rete ferroviaria e autostradale previsti nell'ambito del PNRR.  
Oltre alla redditività in sé dell'infrastruttura, l'Interporto rappresenta uno strumento unico per agevolare l'aumento della competitività delle imprese marchigiane, per le quali l'accessibilità ai mercati rappresenta un driver fondamentale di crescita. RFI tramite dei fondi PNRR sta potenziando e velocizzando la linea ferroviaria Orte - Falconara sulla quale si innesta lo svincolo ferroviario dell'Interporto.  
Nel 2023 si è attivata la costruzione della struttura di un polo logistico di Amazon a scala europea, che verrà completata entro il 2024 e contribuirà allo sviluppo e all'efficiamento dell'Interporto.

(a): Inserire uno dei progressivi già indicati nelle schede di ricognizione (02.01; 02.02).

(b): Inserire la ragione sociale come indicata nelle schede di ricognizione (02.01; 02.02).

(c): Indicare il tipo di partecipazione distinguendo i casi in cui la società sia partecipata direttamente, indirettamente (tramite altra società/organismo), ovvero in parte direttamente e in parte indirettamente.

(d): Inserire l'attività come indicata nelle schede di ricognizione (02.01; 02.02).

### 03. REQUISITI TESTO UNICO DELLE SOCIETÀ A PARTECIPAZIONE PUBBLICA

03.02. Condizioni art. 20, co. 2

Compilare una scheda per ciascuna società

Progressivo società partecipata:  (a)

Denominazione società partecipata:  (b)

Tipo partecipazione:  (c)

Attività svolta:  (d)

Indicare i seguenti dati con riferimento all'esercizio 2022:

Numero medio dipendenti (e)	1
Numero amministratori	3
di cui nominati dall'Ente	3
Numero componenti organo di controllo	3
di cui nominati dall'Ente	3

a cui va aggiunto un revisore

Costo del personale (f)	35.335,00
Compensi amministratori	54.294,00
Compensi componenti organo di controllo	34.457,00

a cui vanno aggiur

RISULTATO D'ESERCIZIO (g)	
2022	1.944.411,00
2021	2.693.843,00
2020	-7.686.600,00
2019	-625.886,00
2018	241.210,00

FATTURATO	
2022	3.589.444,00
2021	2.444.349,00
2020	378.846,00
FATTURATO MEDIO	2.137.546,33

Sussistenza delle condizioni di cui all'art. 20, co. 2:

- La partecipazione societaria non rientra in alcuna delle categorie di cui all'art. 4 (art. 20, co. 2, lett. a)
- Società priva di dipendenti o con numero di amministratori superiore a quello dei dipendenti (art. 20, co. 2, lett. b)
- Svolgimento di attività analoghe o similari a quelle svolte da altre società partecipate o da enti pubblici strumentali (art. 20, co. 2, lett. c)

Indicare quali società/enti strumentali:

- Fatturato medio non superiore a 1.000.000 euro nel triennio precedente (art. 20, co. 2, lett. d e art. 26, co. 12-quinquies)
- Perdite in 4 dei 5 esercizi precedenti (per società che non gestiscono un servizio di interesse generale) (art. 20, co. 2, lett. e)
- Necessità di contenimento dei costi di funzionamento (art. 20, co. 2, lett. f)
- Necessità di aggregazione con altre società aventi ad oggetto le attività consentite all'art. 4 (art. 20, co. 2, lett. g)

Indicare le motivazioni della sussistenza o meno delle condizioni di cui ai punti precedenti:

L'attività prevalente è svolta in favore della collettività di riferimento ed è per questo che la Regione Marche con la LR 33/2014 - art. 11 (art. 4 c. 2 lett. d D.lgs. 175/2016) l'ha dichiarata strategica. La società Interporto rappresenta un punto nevralgico nell'ambito di un sistema logistico territoriale integrato del trasporto merci nella Regione Marche costituito da Porto-Aeroporto-Interporto.

Azioni da intraprendere:

- (a): Inserire uno dei progressivi già indicati nelle schede di ricognizione (02.01; 02.02).
- (b): Inserire la ragione sociale come indicata nelle schede di ricognizione (02.01; 02.02).
- (c): Indicare il tipo di partecipazione distinguendo i casi in cui la società sia partecipata direttamente, indirettamente (tramite altra società/organismo), ovvero in parte direttamente e in parte indirettamente.
- (d): Inserire l'attività svolta come indicata nelle schede di ricognizione (02.01; 02.02).
- (e): Inserire il numero medio di dipendenti come da nota integrativa al bilancio.
- (f): Inserire la voce B9 del Conto economico.
- (g): Inserire il risultato d'esercizio al netto delle imposte.

**04. MANTENIMENTO SENZA INTERVENTI DI RAZIONALIZZAZIONE**

Compilare un record per ciascuna partecipazione che si intende mantenere senza interventi di razionalizzazione

Progressivo	Denominazione società	Tipo di partecipazione	Attività svolta	% Quota di partecipazione	Motivazioni della scelta
A	B	C	D	E	F
Dir_1	Svem srl	Diretta	Società a capitale interamente pubblico, che opera prevalentemente a supporto della Regione e di altri eventuali soci pubblici ai sensi della vigente normativa in materia di "in house providing" nel quadro delle politiche di programmazione regionale (art. 1 L.R. 24/2021)	100,00	La società è considerata strategica sulla base della LR 33/2014 - art. 11 - in quanto rappresenta lo strumento di assistenza alla Regione per la gestione dei fondi strutturali europei e l'intercettazione di fondi europei a gestione diretta o nell'ambito dei programmi europei di cooperazione territoriale.
Dir_2	Ancona International Airport	Diretta	sviluppo, progettazione, realizzazione, adeguamento, gestione, manutenzione e uso di impianti e di infrastrutture per l'esercizio delle attività aeroportuali	8,46	La società è considerata strategica sulla base della LR 33/2014 - art. 11. L'infrastruttura aeroportuale rappresenta un asset strategico per la Regione sotto diversi aspetti: - garantisce il collegamento con siti italiani ed europei di una Regione con strutturali carenze di collegamento. In particolare nel 2023 sono stati attivati i voli giornalieri di continuità territoriale con Milano, Roma e Napoli - svolge un ruolo strategico sia nell'ambito della protezione civile - atterraggio e decollo di aeromobili di dimensioni tali da permettere il trasporto dell'ospedale da campo - sia come centro di smistamento di medicinali o di organi da trapiantare - è funzionale ai flussi turistici da e per la nostra regione - è fondamentale, in particolare per l'area cargo, per quanto attiene i flussi merci in import ed export.
Dir_4	Centro Agro-alimentare del Piceno	Diretta	Gestione del Centro Agroalimentare del Piceno, mercato all'ingrosso per lo sviluppo e la valorizzazione di tutte le filiere agroalimentari ed ittiche presenti nei territori del Piceno in linea con l'obiettivo perseguito dalla Regione Marche di garantire la presenza di un punto di riferimento per tutto il territorio regionale, anche attraverso la promozione e la creazione di nuove filiere. In particolare l'attività del Centro consiste nella messa a disposizione delle strutture del Centro ad operatori del settore agro-ittico-industriale e dei servizi, offrendo in tal modo maggiori opportunità di sbocchi commerciali alle aziende di produzione e di trasformazione agroalimentari e ittiche anche a livello nazionale grazie alla partnership con Italmercati. Offre inoltre servizi connessi alla vendita quali organizzazione, promozione, digitalizzazione e marketing.	33,87	Nonostante il fatturato medio del triennio di riferimento sia ancora di poco inferiore al milione (anche se per poche decine di migliaia di euro), si ritiene di non dover procedere ad una razionalizzazione della società. Il trend del valore del fatturato risulta in costante aumento, a partire dal 2020 in poi, e il dato del 2022 è superiore a 1,1 milioni di euro, nonostante la negativa congiuntura economica gravante sulle aziende causata dagli eventi di natura macro-economica connessi al perdurare della guerra Russia-Ucraina. I dati delle due annualità 2020 e 2021 in cui gli importi erano inferiori al milione hanno risentito degli effetti negativi della pandemia Covid 19 che si è abbattuta su tutti i settori economici. Si rileva peraltro che la società è passata da una situazione del 2017 e 2018 di perdita consistente ad una in cui si stanno registrando utili, anche se ancora di modesta entità. Il 2022 è il 4° anno consecutivo in cui la società registra un bilancio in positivo, dopo oltre 20 anni di costanti e copiose perdite. Questo risultato è stato raggiunto soprattutto grazie ad una politica di ristrutturazione e di contenimento dei costi di gestione e di rilancio delle attività proprie del Centro culminata nel 2020 con il cambiamento dei componenti del consiglio di amministrazione del Centro. Grazie a questo importante cambio di marcia il Caap è riuscito a incrementare notevolmente i suoi ricavi generati anche da investimenti già realizzati per migliorare l'efficiamento energetico. Gli ulteriori interventi di miglioramento energetico previsti nel progetto finanziato dal Ministero con fondi PNRR, oltre ad aumentare il valore degli immobili e quindi del patrimonio del CAAP (e di conseguenza anche di tutti i soci, compresa la Regione Marche), renderanno ancora più appetibili commercialmente gli immobili da proporre, con effetti positivi sull'efficienza economica della società, garantendo nel contempo prospettive economiche, commerciali e di sviluppo. La L.R. n. 1 del 10/01/2022, ad oggetto "Misure di adeguamento della legislazione nazionale", all'art. 4, stabilendo che il Centro Agro-alimentare del Piceno sia strategico in quanto indispensabile per il perseguimento delle finalità istituzionali dell'Ente, ha di fatto riconosciuto legislativamente la rilevanza strategica della partecipazione sulla base della centralità della società nell'attuazione degli obiettivi inerenti alla valorizzazione del settore agro-alimentare e, in particolare, della centralità dei mercati nella filiera agro-alimentare. Il Centro Agro-alimentare del Piceno rappresenta un soggetto che eroga servizi di interesse generale, ai sensi e per gli effetti dell'art. 4 comma 2 del D.lgs. 175/2016, intervenendo nella messa a disposizione di dotazioni infrastrutturali, particolarmente innovative e strategiche, per i mercati all'ingrosso e nella gestione delle attività ad essi connesse, quali servizi di vendita, di organizzazione, di promozione, digitalizzazione e marketing, soprattutto in campo ortofrutticolo ed ittico, ottimizzando in tal modo i risultati, in relazione ai mezzi a disposizione. L'adesione del Centro ad Italmercati - il network dei mercati all'ingrosso presenti in Italia, fornisce maggiori opportunità di sbocchi commerciali, anche a livello nazionale e internazionale nella filiera agro-alimentare. Il CAAP, grazie alla partecipazione ad Italmercati, è stato inserito nel progetto Food Hub, una piattaforma pluriennale per l'implementazione di servizi di assistenza specialistica funzionali ai mercati ittici. A seguito di ciò è stato sottoscritto un protocollo di intesa tra il CAAP, il Comune di San Benedetto - Servizio Porto e Mercato Ittico per la collaborazione a progetti di filiera per lo sviluppo del Distretto Ittico Sambenedettese. La recente partecipazione del Centro a due bandi del fondo complementare PNRR sulla logistica agroalimentare (ammodernamento delle strutture) e sui contratti di filiera per il settore pesca e agricoltura (progetto sovrazionale) indica come la società sia tesa ad intercettare ed attirare nuove risorse finanziarie da investire nel territorio, in linea con gli indirizzi politici della Regione per il settore, e ad innovare ulteriormente le dotazioni infrastrutturali già presenti. Il progetto legato al PNRR di sviluppo e miglioramento della capacità logistica dei mercati agroalimentari è stato inserito nella graduatoria stilata dal Ministero della Sovranità Alimentare e delle Foreste tra i migliori in Italia, essendosi piazzato in settima posizione, con un contributo di oltre 7,8 milioni di euro finanziabili al 100%. Il progetto approvato prevede la realizzazione di tre interventi: un parco fotovoltaico di 1,348 MW da installare sulla tettoia di copertura di circa 8.122 mq da realizzare nel piazzale antistante il CAAP e potenzialmente funzionale anche alla realizzazione di fiere e mercati; ristrutturazione edilizia e tecnologica dell'immobile ITTICO e la realizzazione di impianti tecnologici per l'innovazione dei processi e digitalizzazione delle attività. Nelle intenzioni della struttura dirigenziale del Centro, si tratta di un progetto grazie al quale il Caap, dotandosi di strutture rivalutate, con una logistica sempre più avanzata, qualificata e sostenibile, potrà rappresentare un punto di riferimento nello sviluppo dell'economia del settore agroalimentare della Regione; la realizzazione dell'intervento potrebbe attrarre inoltre investimenti di aziende esterne generando benefici e un effetto volano sull'economia della zona, con un conseguente aumento anche dell'occupazione, dimostrando ancora un ruolo importante all'interno di Italmercati.

Dir_6	Quadrilatero Marche-Umbria spa	Diretta	a) progettazione e la realizzazione dell'Asse viario Marche Umbria, che consiste nel completamento e adeguamento di due arterie principali (strada statale 77 asse Foligno-Civitanova Marche, strada statale 76 – strada statale 318 asse Perugia-Ancona), della Pedemontana Fabriano-Muccia/Sfercia e di altri interventi viari, idonei a incrementare l'accessibilità alle aree interne delle Regioni interessate; b) redazione dei Piani di Area Vasta (i PAV) per il cofinanziamento dell'opera viaria. Nell'ambito di tale compito, la Società segue l'acquisizione delle aree destinate agli insediamenti produttivi, la valorizzazione e il collocamento sul mercato delle Aree leader comprese nel PAV; c) reperimento delle risorse finanziarie necessarie per assicurare la completa copertura dell'investimento previsto.	2,86	La Regione Marche con LR 33/2014 l'ha dichiarata strategica. Il socio di controllo della Quadrilatero non è più l'ANAS ma, a seguito dell'integrazione dell'ANAS con le Ferrovie dello Stato Italiano spa, è la Holding "Ferrovie dello Stato Italiano spa", per cui la Quadrilatero non è più una controllata pubblica ma è divenuta una società partecipata da una società in controllo pubblico quotata – ex art. 2 del D.lgs. 175/2016. Ex art. 4 c. 2 lett. b), D.lgs. 175/2016 – Lo statuto della società prevede che essa si qualifica ai sensi dell'art. 193 del D.lgs. 50/2016 quale società pubblica di progetto senza scopo di lucro. Ha come scopo, come soggetto attuatore, la realizzazione dell'asse viario Marche-Umbria di cui alle delibere del CIPE n. 121/2001 e 93/2002.
Dir_8	TASK	Diretta	servizi informatici alla PA	0,57	La società è stata dichiarata strategica sulla base dell'art. 11 della L.R. 33/2014 (così come modificato dall'art. 25 della L.R. 34/2017). La società è in house a controllo congiunto della Regione. E' in grado di garantire alla Regione opportunità operative a costi più vantaggiosi di quelli riscontrabili sul mercato aperto nonché di quelli rinvenibili sul mercato elettronico della P.A. Ciò in quanto Task è una società a responsabilità limitata che ha maturato un know how ed un'esperienza nella realizzazione di una serie di servizi a supporto dell'ente pubblico.
Ind_5	cosmob	Indiretta	La società svolge attività di ricerca tecnologica, di trasferimento delle innovazioni e di sperimentazione su materie prime, di promozione e di sviluppo delle aziende mobiliere delle marchigiane, di formazione professionale e manageriale.	24,46	La società COSMOB è considerata strategica per lo sviluppo e la competitività del sistema produttivo regionale e per la crescita economica delle Marche in base all'articolo 25bis della Legge Regionale 28 ottobre 2003, n. 20 "Partecipazioni societarie della Regione" (così come modificato dall'art. 7 della L.R. 2/2018). La partecipazione della Regione Marche alla società Cosmob s.c.p.a. risponde a ragioni di interesse pubblico e risulta coerente con le finalità istituzionali dell'ente, ai sensi dell'art. 4 dello Statuto, in quanto strumentale all'azione di sostegno allo sviluppo economico ed in base alle competenze specialistiche possedute dalla società. Infatti, la strategia regionale di specializzazione intelligente (DGR 42/2022) – lo strumento adottato da tutte le Regioni dell'Unione Europea per delineare gli obiettivi, le priorità e le azioni per sostenere e valorizzare le vocazioni produttive e le specializzazioni tecnologiche presenti sul territorio – ha individuato l'ambito della "Casa, arredo e ambienti di vita" tra i principali driver di sviluppo per la crescita economica e la competitività del sistema produttivo marchigiano. La società Cosmob rappresenta un centro di riferimento per lo sviluppo delle traiettorie tecnologiche che contraddistinguono il sistema "Casa, arredo e ambienti di vita" tra le quali: - Mobili ed elettrodomestici connessi (IoT); - Mobili a zero emissioni; - Bioarchitettura e arredo circolare; - Sicurezza sismica; - Sostenibilità energetica, riscaldamento, condizionamento dell'edificio; - Abitazione intelligente e robotica assistiva; - Materiali e trattamenti innovativi; - Design per nuovi concetti abitativi. Grandi specializzazioni, tecnologicamente distinte, ma anche complementari tra loro sono quelle che caratterizzano la filiera del mobile e dell'arredamento, soprattutto da cucina, e quello degli elettrodomestici. A queste due specializzazioni si aggiungono altri comparti specialistici: l'illuminazione, gli infissi e i sistemi di chiusura, l'arredamento complementare e i prodotti per la casa. Ed infine, c'è la presenza, come in ogni regione, dell'attività edilizia e degli studi di ingegneria, architettura e design. Tutto questo fa comunque delle Marche una delle regioni più rilevanti in Italia sul tema dell'abitare in termini di posizione di mercato e di capacità di una risposta integrata a questo bisogno fondamentale. Per affrontare le sfide dell'innovazione a vari livelli, sia sul prodotto e sulle sue componenti, sia nell'organizzazione produttiva e aziendale e infine negli approcci al mercato e all'assistenza al cliente, le aziende del settore, soprattutto quelle di minori dimensioni, mostrano una fondamentale necessità in termini di risorse umane e di competenza e quindi di una formazione continua per le maestranze esistenti, ma anche di accesso a nuove competenze e professionalità da incorporare nelle imprese o con le quali entrare in relazione. Inoltre, l'orientamento verso la digitalizzazione è fondamentale per affrontare le sfide del futuro così come la necessità di sostenere investimenti rivolti alla sostenibilità ambientale. Tutti questi elementi rendono particolarmente strategica l'azione di un centro specialistico come Cosmob per attivare processi di innovazione e sviluppo focalizzati su questo sistema in tutte le sue componenti.

Ind_6	meccano	Indiretta	La società svolge attività di ricerca e sviluppo, di trasferimento tecnologico verso le imprese, di monitoraggio e di esecuzione di indagini su strutture e materiali in situ ed in laboratorio; corsi di formazione tecnica e manageriale e selezione del personale.	30,00	<p>La società Meccano è considerata strategica per lo sviluppo e la competitività del sistema produttivo regionale e per la crescita economica delle Marche in base all'articolo 25bis della Legge Regionale 28 ottobre 2003, n. 20 "Partecipazioni societarie della Regione" (così come modificato dall'art. 7 della L.R. 2/2018).</p> <p>La partecipazione della Regione Marche alla società Meccano s.p.a. risponde a ragioni di interesse pubblico e risulta coerente con le finalità istituzionali dell'ente, ai sensi dell'art. 4 dello Statuto, in quanto strumentale all'azione di sostegno allo sviluppo economico ed in base alle competenze specialistiche possedute dalla società.</p> <p>Infatti, la strategia regionale di specializzazione intelligente (DGR 42/2022) – lo strumento adottato da tutte le Regioni dell'Unione Europea per delineare gli obiettivi, le priorità e le azioni per sostenere e valorizzare le vocazioni produttive e le specializzazioni tecnologiche presenti sul territorio – ha individuato l'ambito della "Meccanica ed Engineering" tra i principali driver di sviluppo per la crescita economica e la competitività del sistema produttivo marchigiano.</p> <p>La società Meccano risulta strategica per la valorizzazione delle traiettorie tecnologiche che si stanno sviluppando sul territorio regionale nell'ambito della "Meccanica ed Engineering" quali:</p> <ul style="list-style-type: none"> <li>- Nuovi sistemi di progettazione e simulazione;</li> <li>- Automazione e robotica;</li> <li>- Gestione in remoto di produzione, progettazione, assistenza;</li> <li>- Produzioni intelligenti, sensoristica e visione artificiale;</li> <li>- Elettrificazione per la mobilità;</li> <li>- Nuovi materiali ecosostenibili e performanti;</li> <li>- Micro e nanoapplicazioni;</li> <li>- Manifattura additiva;</li> <li>- Nuove tecnologie energetiche e per l'idrogeno.</li> </ul> <p>L'ambito è caratterizzato da un insieme di industrie altamente specializzate, con elevato potenziale innovativo, in fase di crescita e contribuisce anche all'innovazione di altre filiere produttive, in particolare di quelle del "made in Italy", ma anche delle industrie e applicazioni più avanzate della mobilità sostenibile, della salute, della sicurezza e dell'innovazione energetica.</p> <p>Tra i principali fabbisogni del sistema produttivo vi è quello della formazione di personale qualificato in grado di presidiare e organizzare i processi di innovazione, intercettare le competenze e le tendenze tecnologiche, gestire la conoscenza all'interno dell'impresa. Le aziende evidenziano sempre più la necessità di sviluppare processi di automazione industriale, nuovi prodotti digitali e nuovi servizi correlati, che possano condurre a nuovi modelli di business, soprattutto con riferimento all'economia circolare, al demanufacturing e al riuso. Le aziende di piccole dimensioni, in particolare, hanno il bisogno di testare le innovazioni prima di compiere investimenti impegnativi. La presenza di strutture in grado di offrire questi servizi, come Meccano, è fondamentale per rispondere a questi fabbisogni.</p>
Ind_7	Interporto Marche	Indiretta	La società svolge attività di progettazione, realizzazione e gestione dell'Interporto delle Marche	96,74	<p>La Regione Marche con LR 33/2014 ha dichiarato strategica la società.</p> <p>Con riferimento alle ragioni per le quali Interporto Marche è stata considerata una partecipazione strategica si rappresenta quanto segue:</p> <p>Il Porto di Ancona, insieme all'Interporto di Jesi e all'Aeroporto di Falconara Marittima, sono chiamati congiuntamente dall'amministrazione regionale a confrontarsi sul tema dell'intermodalità al fine di incrementare la quota di persone e merci che passano dal trasporto su gomma a quello su ferro. In particolare, Regione Marche è impegnata a sviluppare Interporto Marche quale principale hub della logistica del centro Italia, per sviluppare l'intermodalità e il graduale passaggio da gomma a ferro. Infatti, in Italia la quota di mercato del trasporto merci ferroviario è molto al di sotto della media europea (19%) e molto al di sotto dell'obiettivo del 30% entro il 2030 che si è posto la Commissione Europea.</p> <p>In questo senso, la società, proprietaria di una infrastruttura per lo scambio intermodale ferro-gomma e di un'area a uso logistico collegata alle principali vie di comunicazione (Orte-Falconara e A14) e alle altre infrastrutture nodali (porto e aeroporto), presenta un potenziale reddituale e patrimoniale elevato in una prospettiva di sviluppo del traffico ferroviario merci a livello europeo e di aumento degli investimenti per lo sviluppo e l'adeguamento della rete ferroviaria e autostradale previsti nell'ambito del PNRR.</p> <p>Oltre alla redditualità in sé dell'infrastruttura, l'Interporto rappresenta uno strumento unico per agevolare l'aumento della competitività delle imprese marchigiane, per le quali l'accessibilità ai mercati rappresenta un driver fondamentale di crescita.</p> <p>RFI tramite dei fondi PNNR sta potenziando e velocizzando la linea ferroviaria Orte – Falconara sulla quale si innesta lo svincolo ferroviario dell'Interporto.</p> <p>Nel 2023 si è attivata la costruzione della struttura di un polo logistico di Amazon a scala europea, che verrà completata entro il 2024 e contribuirà allo sviluppo e all'efficiamento dell'Interporto.</p>

Colonna A: Inserire uno dei progressivi indicati nelle schede di ricognizione (02.01; 02.02).

Colonna B: Inserire la ragione sociale come indicata nelle schede di ricognizione (02.01; 02.02).

Colonna C: Indicare il tipo di partecipazione distinguendo i casi in cui la società sia partecipata direttamente, indirettamente (tramite altra società/organismo), oppure in parte direttamente e in parte indirettamente.

Colonna D: Inserire l'attività svolta come indicata nelle schede di ricognizione (02.01; 02.02).

Colonna E: Inserire la quota complessiva di partecipazione dell'Amministrazione, sommando le quote dirette (02.01 colonna E) e indirette (02.02 colonna G).

Colonna F: Indicare, ai sensi dell'art. 24 co. 1, la/le motivazioni della scelta di mantenimento della partecipazione senza alcun intervento di razionalizzazione.

Allo scopo, specificare la sussistenza dei requisiti indicati dalla scheda 03.01 (stretta necessità della società alle finalità dell'ente e svolgimento da parte della medesima di una delle attività consentite dall'art. 4). In caso di attività inerenti ai servizi pubblici locali, esplicitare le ragioni della convenienza economica dell'erogazione del servizio mediante la società anziché in forme alternative (gestione diretta, azienda speciale, ecc.) e della sostenibilità della scelta in termini di costo-opportunità per l'ente. Con riferimento alle condizioni di cui alla scheda 03.02, dichiarare espressamente che non ricorrono le condizioni ivi indicate e darne motivazione. In relazione ai servizi pubblici a rete di rilevanza economica, dare dimostrazione della non necessità di operazioni di aggregazione con altre società operanti nello stesso settore e del fatto che la società svolge servizi non compresi tra quelli da affidare per il tramite dell'Ente di Governo d'Ambito.

**05. AZIONI DI RAZIONALIZZAZIONE**

## 05.05. Riepilogo

Azione di razionalizzazione	Progressivo	Denominazione società	% Quota di partecipazione	Tempi di realizzazione degli interventi	Risparmi attesi (importo)
	Dir_3	Centro Agro Alimentare Macerata sclarl	32,79	<p>A far data dal 01/01/2022, il Comune di Macerata ha ripristinato la gestione diretta del mercato ortofrutticolo con Delibera della G.C. n. 422 del 29/12/2021, e con atto notarile rep. 35958 racc. 21399 del 21/11/2022 il Centro Agro-alimentare di Macerata ha ceduto i diritti di proprietà del terreno adiacente l'attuale mercato ortofrutticolo al Comune di Macerata, con contemporanea definizione dei rapporti debitori esistenti verso lo stesso Comune.</p> <p>Con Determinazione del Comune di Macerata n. 283 del 28/02/2023 è stato perfezionato in modo definitivo il rapporto debito-credito con il Centro Agro-alimentare di Macerata srl in liquidazione, quale ultimo atto a conclusione della procedura di liquidazione.</p> <p>In data 14/04/2023 è stato presentato alla Camera di Commercio delle Marche il bilancio finale di liquidazione unitamente alla relazione sulla gestione, da cui risultano ancora maggiori dettagli sulla conclusione della fase di liquidazione. In particolare nella relazione del liquidatore al bilancio finale di liquidazione viene riportato che "la liquidazione si chiude con un risultato negativo di € 580.018, che ha azzerato il patrimonio netto..." e che "la liquidazione si chiude quindi senza attivo da ripartire per cui non si procede al piano di riparto; restano solo € 463 accantonate per le spese di chiusura della società".</p> <p>La società è stata cessata e cancellata dal registro delle imprese a far data dal 03/08/2023.</p>	al momento non sono quantificabili
Liquidazione	Dir_5	Centro di Ecologia e Climatologia – Osservatorio Geofisico Sperimentale di Macerata	20,00	<p>Con riferimento alla procedura di liquidazione relativa alla società Centro di ecologia e climatologia s.c.a.r.l. in liquidazione si rappresenta quanto segue.</p> <p>Nella relazione del collegio sindacale agli azionisti allegata al bilancio 2021, il liquidatore è stato sollecitato a trovare quanto prima una positiva dismissione degli asset aziendali al fine di concludere la liquidazione della società con conseguente cancellazione della stessa dal registro delle imprese.</p> <p>Nella relazione del liquidatore del 30/05/2022, è stata illustrata ai soci una panoramica dei possibili scenari per la dismissione delle attività, così da permettere la realizzazione delle risorse necessarie al pagamento dei debiti della società, utili al mantenimento del valore dell'impresa e dell'esercizio provvisorio, in attesa delle operazioni finali di liquidazione.</p> <p>I contatti avuti dal liquidatore, al fine di ottenere disponibilità e candidature per la gestione in house delle due attività svolte dalla società, non hanno dato alcun esito positivo.</p> <p>Il liquidatore ritiene che la soluzione più percorribile sia quella di procedere alla vendita con un avviso pubblico finalizzato a raccogliere tutte le offerte di potenziali soggetti interessati sul mercato, ovvero la formulazione di una proposta di acquisto da parte di un socio direttamente o tramite una propria società.</p> <p>La procedura di vendita potrebbe prevedere sia la vendita in lotti separati sia l'aggiudicazione ad unico soggetto di entrambe le attività.</p> <p>Nel caso in cui non pervenissero proposte da parte dei soci, il liquidatore propone di bandire una gara suddivisa in più lotti con pubblicazione di un avviso con atto ad oggetto plurimo, ovvero l'indizione di tante gare contestuali quante sono i lotti cui sono connessi i contratti da aggiudicare.</p> <p>Pertanto, in sede di selezione ed avvenuta aggiudicazione potranno essere sottoscritti due contratti di cessione di ramo di azienda distinti.</p> <p>Tuttavia il tempo trascorso induce a riconsiderare e verificare se esistano concrete possibilità di cessione dell'azienda sociale o di rami di essa.</p> <p>Nell'assemblea dei soci del 13/12/2022 sono state deliberate le dimissioni del liquidatore e la contestuale nomina del nuovo liquidatore.</p> <p>Con nota prot. 1408814 del 17/11/2023 la Regione Marche ha richiesto al liquidatore della società di fornire una relazione sullo stato di avanzamento della procedura di liquidazione del Centro, evidenziando le eventuali criticità e prospettando i presumibili tempi di conclusione della stessa.</p>	al momento non sono quantificabili

	Dir_8	Immobiliare regione Marche (IRMA) srl	100,00	<p>La procedura di liquidazione è ancora in corso anche a causa del ritardo da parte dell'Agenzia delle Entrate nell'erogazione del credito tributario vantato dalla società ammontante ad € 2.200.000,00, che rappresenta la condizione imprescindibile per definire la liquidazione e devolvere il residuo attivo al socio Regione Marche. Nel corso dell'esercizio 2021 sono stati conclusi degli accordi transattivi per la chiusura di tale procedura con l'Agenzia delle Entrate.</p> <p>Nel mese di luglio 2022 l'Agenzia delle Entrate ha completato i controlli in corso ed ha autorizzato la liquidazione del credito Iva.</p> <p>Nel corso del 2023 la società ha provveduto alla restituzione alla Regione Marche di 1,1 milioni di euro, quale primo anticipo delle restituzioni dovute.</p> <p>Rimane aperto un ultimo contenzioso per il quale l'udienza conclusionale, originariamente prevista per maggio 2023, è stata ulteriormente rinviata dal Tribunale di Ancona.</p> <p>Il 25 settembre si è proceduto a depositare le memorie conclusionali ed il 16 ottobre le repliche. Il fascicolo è stato trasmesso al Consigliere Relatore per l'intero esame della causa e stesura della sentenza, il 24 ottobre ultimo scorso.</p>	al momento non sono quantificabili
--	-------	---------------------------------------	--------	---	------------------------------------

## **06. ELENCO MOTIVAZIONI SCHEDE 05.03**

Scheda 05.03: Liquidazione

Nella "cella" relativa alla selezione delle motivazioni della scelta, dal menù a tendina è possibile scegliere tra le seguenti opzioni:

- Internalizzazione delle attività svolte dalla società
- Scelta di gestione del servizio in forma alternativa
- Intervenuta modifica nella gestione/amministrazione della società, non condivisa dall'Ente
- Società inattiva o non più operativa
- Società non indispensabile per il perseguimento delle finalità dell'Ente
- Società composta da soli amministratori o con numero dipendenti inferiore al numero amministratori
- Società con fatturato medio inferiore a 500 mila euro euro nel triennio precedente
- Perdite reiterate
- Carenza persistente di liquidità
- Società con oggetto analogo o simile ad altri organismi partecipati dall'Ente
- Altro (specificare)