

SCHEDA PROGETTO PER L'IMPIEGO DI VOLONTARI IN SERVIZIO CIVILE IN ITALIA

ENTE

1) Ente proponente il progetto:

COMUNE DI FERMO

2) Codice di accreditamento: NZ00264

2.1 Enti coprogettanti e codice di accreditamento¹:

NZ00045 A.C.L.I. - ASSOCIAZIONI CRISTIANE LAVORATORI ITALIANI
NZ01704 A.N.P.A.S. - ASSOCIAZIONE NAZIONALE PUBBLICHE ASSISTENZE
NZ00345 ARCI SERVIZIO CIVILE
NZ00579 ASP PAOLO RICCI
NZ00588 ASSOCIAZIONE DELLA CROCE ROSSA ITALIANA
NZ01473 ASUR MARCHE
NZ06175 AZIENDA PUBBLICA DI SERVIZI ALLA PERSONA "A. CHIERICHETTI"
NZ01752 CARITAS ITALIANA
NZ01393 COMUNE DI ASCOLI PICENO
NZ01426 COMUNE DI MACERATA
NZ01055 COMUNE DI RIPATRANSONE
NZ01170 CONF.COOPERATIVE - CONFEDERAZIONE COOPERATIVE ITALIANE
NZ00870 COOPERATIVA SOCIALE COO.SS. MARCHE ONLUS
NZ06064 CROCE VERDE ONLUS
NZ06899 ENAS - ENTE NAZIONALE ASSISTENZA SOCIALE
~~NZ 00556 FONDAZIONE IRCER ASSUNTA DI RECANATI²~~
NZ01529 FONDAZIONE OSIMANA PADRE BAMBOZZI
NZ07219 FONDAZIONE TOMMASO DE LUCA - ENRICO MATTEI
NZ01457 GRIMANI BUTTARI
NZ03829 INAC - ISTITUTO NAZ.LE ASSISTENZA CITTADINI
NZ07532 MENSA CARITA' LAURETANA
NZ00028 UNIONE ITALIANA DEI CIECHI E DEGLI IPOVEDENTI - ONLUS
NZ07426 UNIONE MONTANA ALTE VALLI DEL POTENZA E DELL'ESINO
NZ07423 UNIONE MONTANA DEI MONTI AZZURRI
NZ07433 UNIONE MONTANA MARCA DI CAMERINO
NZ05619 UNIONE MONTANA DEI SIBILLINI
NZ01696 U.N.I.T.A.L.S.I.
NZ02246 UNIVERSITA' DEGLI STUDI DI CAMERINO

3) Albo e classe di iscrizione: MARCHE, classe 1[^]

CARATTERISTICHE PROGETTO

4) Titolo del progetto: “**non3mo** - ASSISTENZA”

5) Settore ed area di intervento del progetto con relativa codifica (vedi allegato 3):

Assistenza, 1. Anziani, 2. Minori, 3. Giovani, 6. Disabili

¹ Come da “dichiarazione di disponibilità” inviata alla Struttura Regionale per il servizio civile.

² Rinuncia al progetto comunicata dall'ente. ns protocollo n. 4293 del 02/05/2017

6) *Descrizione dell'area di intervento e del contesto territoriale entro il quale si realizza il progetto con riferimento a situazioni definite, rappresentate mediante indicatori misurabili; identificazione dei destinatari e dei beneficiari del progetto:*

Gli eventi sismici del Centro Italia del 2016 e del 2017, definiti dall'INGV sequenza sismica Amatrice-Norcia-Visso, hanno avuto inizio ad agosto con epicentri situati tra l'alta valle del Tronto, i Monti Sibillini, i Monti dell'Alto Aterno e i Monti della Laga.

La prima forte scossa si è avuta il 24 agosto 2016 e ha avuto una magnitudo di 6,0 con epicentro situato lungo la Valle del Tronto, tra i comuni di Accumoli (RI) e Arquata del-Tronto (AP). Due potenti repliche sono avvenute il 26 ottobre 2016 con epicentri al confine umbro-marchigiano, tra i comuni della Provincia di Macerata di Visso, Ussita e Castelsantangelo sul Nera. Il 30 ottobre 2016 è stata registrata la scossa più forte, di magnitudo 6,5 con epicentro tra i comuni di Norcia e Preci, in Provincia di Perugia. Il 18 gennaio 2017 è avvenuta una nuova sequenza di quattro forti scosse di magnitudo superiore a 5, con massima pari a 5,5 ed epicentri localizzati tra i comuni aquilani di Montoreale e Capitignano.

Di seguito alcuni dati aggiornati al 3 marzo 2017 sulla situazione post – sisma nelle Marche:

Immagine n. 1 – Cratere sismico



Tabella 1 - Comuni nel cratere sismico			
Acquacanina	Colmurano	Montappone	Poggio San Vicino
Acquasanta Terme	Comunanza	Monte Rinaldo	Pollenza
Amandola	Corridonia	Monte San Martino	Ripe San Ginesio
Apiro	Cossignano	Monte Vidon Corrado	Roccafluvione
Appignano del Tronto	Esanatoglia	Montecavallo	Rotella
Arquata del Tronto	Fabriano	Montedinove	San Ginesio
Ascoli Piceno	Falerone	Montefalcone Appennino	San Severino Marche
Belforte del Chienti	Fiastra	Montefortino	Santa Vittoria in Matenano
Belmonte Piceno	Fiordimonte	Montegallo	Sant'Angelo in Pontano
Bolognola	Fiuminata	Montegiorgio	Sarnano
Caldarola	Folignano	Monteleone	Sefro
Camerino	Force	Montelparo	Serrapetrona
Camporotondo di Fiastrone	Gagliole	Montemonaco	Serravalle del Chienti
Castel di Lama	Gualdo	Muccia	Servigliano
Castelraimondo	Loro Piceno	Offida	Smerillo
Castelsantangelo sul Nera	Macerata	Ortezzano	Tolentino
Castignano	Maltignano	Palmiano	Treia
Castorano	Massa Fermana	Penna San Giovanni	Urbisaglia
Cerreto D'Esi	Matelica	Petriolo	Ussita
Cessapalombo	Mogliano	Pieve Torina	Venarotta
Cingoli	Monsampietro Morico	Pievebovigliana	Visso
Colli del Tronto	Montalto delle Marche	Pioraco	

Tabella 2 - Comuni ospitanti incluso (in rosso) i Comuni nel cratere sismico			
ANCONA	MACERATA	ASCOLI PICENO	FERMO
	Belforte del Chienti		Altidona
	Caldarola		Amandola
	Castelraimondo		Falerone
	Cessapalombo		Fermo
	Cingoli		Lapedona
	Civitanova Marche		Monsampietro Morico
	Corridonia		Montappone
	Esanatoglia		Montegiorgio
	Fiastra		Montegranaro
Arcevia	Macerata	Acquasanta	Monteleone Di Fermo
Camerano	Matelica	Ascoli Piceno	Petritoli
Castelfidardo	Monte San Giusto	Castorano	Porto San Giorgio
Cerreto D'Esi	Monte San Martino	Colli Del Tronto	Porto Sant'Elpidio
Fabriano	Montecassiano	Comunanza	Santa Vittoria In Matenano
Falconara	Montelupone	Cossignano	Sant'Elpidio a Mare
Genga	Morrovalle	Folignano	Servigliano
Loreto	Muccia	Cupra Marittima	Smerillo
Maiolati Spontini	Petriolo	Grottammare	
Monte San Vito	Pieve Torina	Maltignano	PESARO URBINO
Numana	Pievebovigliana	Monteprandone	
San Marcello	Pioraco	Offida	
Sassoferrato	Pollenza	Ripatransone	
Senigallia	Porto Recanati	San Benedetto del Tronto	
Sirolo	Potenza Picena		
Staffolo	San Ginesio		
	San Severino Marche		
	Sarnano		Fano
	Sefro		Gabicce
	Serrapetrona		Mondolfo
	Tolentino		
	Treia		
	Urbisaglia		
	Ussita		

Tabella 3 - Popolazione fuori dalla propria abitazione al 3 marzo 2017.

Popolazione fuori dalla propria abitazione		di cui minori fino a 13 anni	di cui giovani dai 13 ai 18 anni	di cui anziani over 65 anni
ALBERGO	4972	524	275	1206
ANCONA	235	43	8	40
ASCOLI PICENO	718	55	43	166
FERMO	129	21	1	43
MACERATA	3889	405	196	957
RIMINI	1	-	-	-
Autonoma Sistemazione (CAS)	25172	146	-	8242
ANCONA	710	4	-	228
ASCOLI PICENO	4141	33	-	1523
FERMO	1685	14	-	513
MACERATA	18629	95	-	5973
PESARO URBINO	7	-	-	5
Totale complessivo	30144	670	275	9448

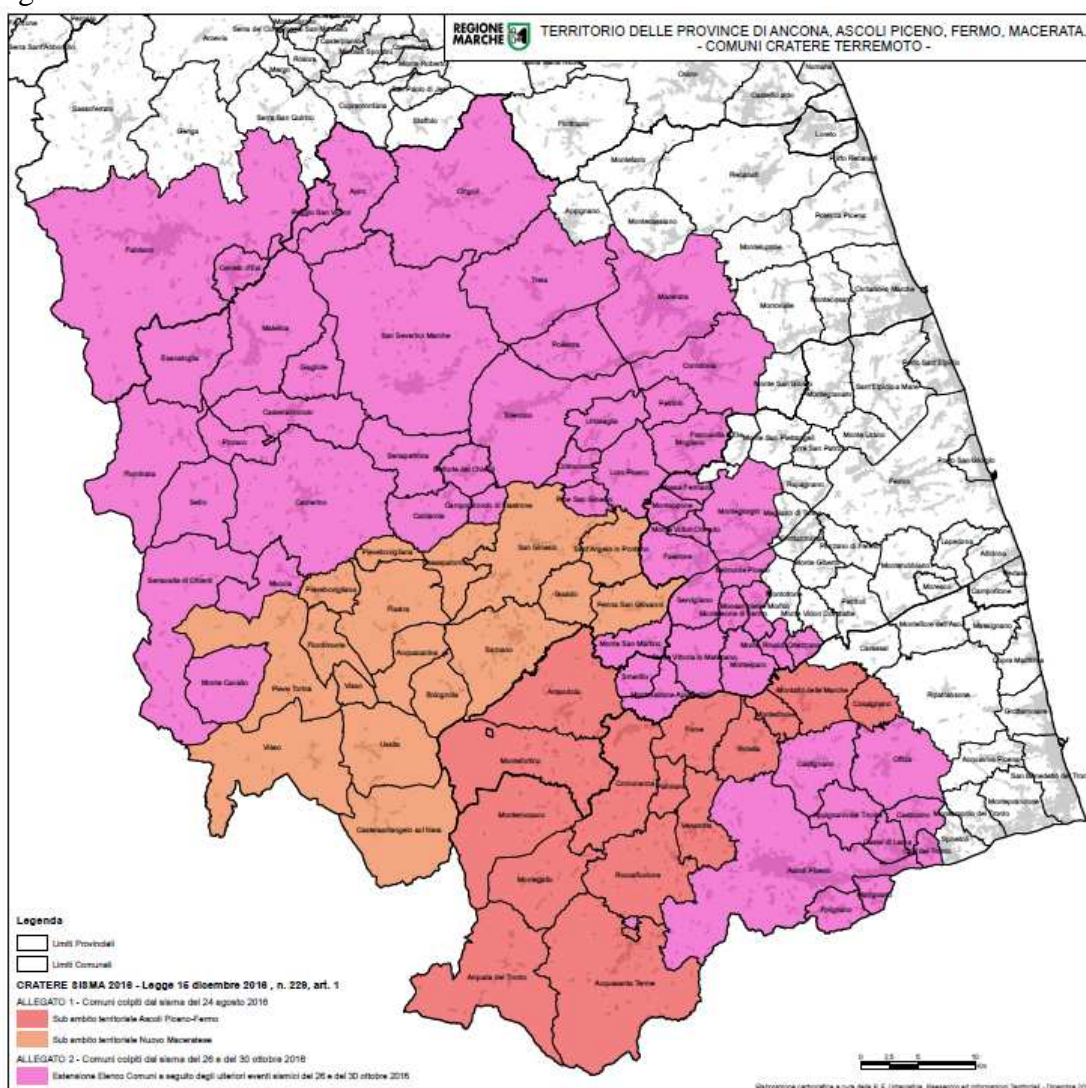
Il progetto “**non3mo** - ASSISTENZA” è un progetto che vede la coprogettazione di più enti di servizio civile con sedi di attuazione nel cratere sismico ovvero con sedi di attuazione nei comuni che ospitano le popolazioni sfollate.

Tutte le attività hanno come filo conduttore: l’assistere ed il curare (animazione, front-office, trasporto etc.) e sono caratterizzate dalla specificità di ogni Ente.

Le attività del progetto (punto 8) vanno lette per Ente/sede di attuazione: il **punto 8.1** riconduce le attività specifiche della sede a delle **attività MACRO** (mutuando la denominazione delle Aree di Attività –ADA- del Repertorio dei Profili Professionali Marche, istituito con D.G.R n.1412/2014), il **punto 8.3** descrive sinteticamente l’apporto che il volontario in servizio civile può dare per “favorire il ritorno alla normalità”.

7) *Obiettivi del progetto:*

<i>Obiettivi</i>	<i>Indicatori</i>	<i>Risultati attesi</i>
Gestione delle dinamiche di gruppo e delle relazioni nel contesto dell'intervento di animazione atte a favorire la ripresa della vita civile delle comunità colpite dagli eventi sismici	Numero di interventi attivati	Rispondere almeno al 70% delle richieste pervenute.
Accompagnamento nella fruizione dei servizi e supporto all'integrazione sociale per favorire il ritorno delle popolazioni alla normalità	Numero di persone assistite	

COMPLESSO DELLE ATTIVITA' DI PROGETTO PER SEDE DI ATTUAZIONE:

Ente	Sedi di Attuazione Progetto	codice sede	Comune	8.1 Complesso delle attività previste per il raggiungimento degli obiettivi classificate in attività MACRO	8.3 Ruolo ed attività previste per i volontari nell'ambito del progetto
NZ00345 ARCI SERVIZIO CIVILE	Croce Verde	133043	Civitanova Marche	<ul style="list-style-type: none"> - Gestione del front office/234; - Accompagnamento alla fruizione dei servizi e supporto all'integrazione sociale/1193; 	<p>L'Associazione Croce Verde di Civitanova Marche ospita parte della popolazione colpita dal sisma con i seguenti interventi:</p> <ul style="list-style-type: none"> - servizio informazioni sanitarie (come e dove sostenere visite mediche, esami, ripetizioni di ricette etc.); - accompagnamento degli utenti presso strutture idonee, in modo particolare per i pazienti dializzati; - assistenza psicologica realizzata in collaborazione con psicologo e neurologo; - sedute di agopuntura gratuite realizzate in collaborazione con medico praticante agopuntura. <p>L'obiettivo è sostenere psicologicamente l'individuo promuovendo la riappropriazione del quotidiano.</p> <p>I volontari SCN saranno coinvolti:</p> <ul style="list-style-type: none"> - nei processi di organizzazione e gestione della vita comunitaria; - nei servizi di informazione, di sostegno ed accompagnamento degli utenti; - nei processi di ideazione, progettazione e realizzazione di interventi specifici rispetto alle necessità.
NZ06064 CROCE VERDE ONLUS	Croce Verde Sede	113751	Castelfidardo	<ul style="list-style-type: none"> - Analisi dei bisogni, risorse e potenzialità di persone, gruppi e comunità/1874; - Avvio della relazione di aiuto a livello individuale o di gruppo/1936; - Accompagnamento alla fruizione dei servizi e supporto all'integrazione sociale/1193; 	<ul style="list-style-type: none"> - assistenza relazionale e psicologica alle persone sfollate con colloqui, intrattenimento, trasporto presso i centri diurni; - agevolare la mobilità sul territorio di anziani, disabili per attività sociali; - garantire il trasporto di malati per prestazioni sanitarie. I trasporti saranno effettuati, con auto, pulmini e se necessario ambulanze. <p>Le attività interessano le persone terremotate domiciliate presso le strutture del territorio e dei territori limitrofi: Castelfidardo, Porto Recanati, Numana.</p>
	Croce Verde CAG	114045	Castelfidardo	<ul style="list-style-type: none"> - Progettazione degli interventi di animazione/1875; - Realizzazione delle attività di animazione /1876; - Gestione delle dinamiche di gruppo e delle relazioni nel contesto dell'intervento di animazione/1877; 	<p>Attività di animazione presso il centro di aggregazione giovanile e servizio di trasporto "da e per" i centri di domicilio, in modo da sgravare di questo onere le famiglie. I trasporti saranno effettuati con automezzi ordinari o pulmini.</p> <p>Nota integrativa al punto 22 della scheda progetto: per le 2 sedi è richiesto come requisito di accesso il possesso della Patente di Guida B.</p>

NZ03829 INAC - ISTITUTO NAZ.LE ASSISTENZA CITTADINI	INAC Sede Provinciale AP	66975	Ascoli Piceno	- Gestione del front office/234; - Analisi dei bisogni, risorse e potenzialità di persone, gruppi e comunità/1877; - Accompagnamento alla fruizione dei servizi e supporto all'integrazione sociale/1193;	Ricerca, documentazione e promozione di tutti i servizi che riguardano i cittadini presenti sul territorio dei comuni colpiti dal sisma e nei i comuni dislocati sulla costa. Si vuole così integrare, aggiornare e potenziare: - data base INAC MAP, per fornire ai cittadini dati sui servizi del territorio più vicino (comuni, patronati, ecc); - sportello informativo per garantire ai cittadini una migliore informazione sui vari servizi erogati dall'INAC (assistenza: previdenziale, infortunistica, invalidi civili, cittadini immigrati, servizio di consulenza medico legale, certificazioni per il diritto all'accesso alle prestazioni sociali agevolate. ecc) e dai Comuni; - servizio di assistenza in loco per disbrigo pratiche garantendo ai soggetti con difficoltà di usufruire di servizi adeguati ai propri bisogni. Destinatari diretti saranno anziani, minori, giovani, immigrati, disabili o non autosufficienti. Beneficiari indiretti saranno le loro famiglie e comunità locali.
	INAC UFF. Zona	133698	Servigliano		
	INAC UFF. Zona	133722	Offida		
	INAC UFF. Zona	125385	Grottammare		
	INAC UFF. Zona	133700	Fermo		
	INAC Sede Provinciale MC	66976	Macerata		
	INAC UFF. Zona	133692	Tolentino		
INAC Sede Provinciale AN	66974	Ancona			
NZ07532 MENZA CARITA' LAURETANA	Mensa Carità Lauretana	132025	Loreto	- Progettazione degli interventi di animazione/1875; - Realizzazione delle attività di animazione /1876; - Gestione delle dinamiche di gruppo e delle relazioni nel contesto dell'intervento di animazione/1877;	Attività di intrattenimento, animazione, integrazione per giovani presenti nelle strutture di ospitalità nel Comune di Loreto e Porto Recanati. Mobilità dei giovani da e per la sede dell'ente dai luoghi dei domicili (Campeggi, dormitori, alberghi) Animazione dell'oratorio che i giovani sfollati frequentano, organizzazione delle sessioni di ascolto delle problematiche, tutoraggio durante la frequenza dei locali dell'Ente per necessità di studio, (soprattutto per chi alloggia nei bungalow dei campeggi), aiuto nello studio e nei compiti, con il supporto di animatori esperti. Aiuto alle famiglie dei giovani per altre necessità di spostamento sul territorio, beni di prima necessità, assistenza.
NZ07532 FONDAZIONE TOMMASO DE LUCA - ENRICO MATTEI	Fondazione Tommaso De Luca - Enrico Mattei	125039	Matelica	- Realizzazione delle attività di animazione /1876; - Gestione delle dinamiche di gruppo e delle relazioni nel contesto dell'intervento di animazione/1877;	I volontari del servizio civile coadiuvando il personale di animazione della struttura, si occuperanno di favorire l'integrazione dei nuovi ospiti che in alcuni casi sono arrivati da noi perché colpiti dal sisma e rimasti senza tetto. I volontari, attraverso i loro interventi quotidiani, forniranno loro momenti di socializzazione e di svago, attraverso l'organizzazione di attività ludico-ricreative (lettura di libri, giochi di società, laboratori creativi con stimolazione multisensoriale, stimolazione dei ricordi, elaborazione di album dei ricordi...). I volontari accompagneranno gli ospiti autosufficienti, reduci dal recente sisma, nelle loro case rispettando i protocolli di sicurezza per adempiere alle varie incombenze. Si faranno carico anche di fornire accoglienza a tutti i nuovi ospiti, con momenti di colloquio giornaliero, affinché le esigenze del singolo vengano prese in carico e riferite ai vari operatori che collaborano nei diversi ruoli istituzionali. Collaboreranno anche nell'organizzazione e svolgimento di eventi come feste e momenti conviviali.

NZ01696 U.N.I.T.A.L.S.I. - UNIONE NAZIONALE ITALIANA TRASPORTO AMMALATI A LOURDES E SANTUARI INTERNAZIONALI	U.N.I.T.A.L.S.I. 11	2536	Ascoli Piceno	<ul style="list-style-type: none"> - Gestione del front office/234; - Analisi dei bisogni, risorse e potenzialità di persone, gruppi e comunità/1877; - Accompagnamento alla fruizione dei servizi e supporto all'integrazione sociale/1193; 	<ul style="list-style-type: none"> - Servizi di front Office - Servizi di assistenza alla persona, in favore soprattutto di soggetti disabili e ammalati, di natura: fisica, psicologica, supporto all'autonomia. - Servizio di accompagnamento e trasporto, anche con mezzo attrezzato, per visite mediche e/o commissioni di varia natura, disbrigo pratiche, servizi di acquisto alimenti o vestiario etc. - Servizi di compagnia per chi vive nei paesi all'interno del cratere nella Provincia di Ascoli Piceno o per quanti sono ospitati in Hotels o strutture ricettive o appartamenti dislocati anche sulla costa. <p style="color: red; font-weight: bold;">Nota integrativa al punto 22 della scheda progetto: per questa sede è richiesto come requisito di accesso il possesso della Patente di guida B</p>
NZ01457 GRIMANI BUTTARI	Grimani Buttari Residenze Per Anziani Rose	2232	Osimo	<ul style="list-style-type: none"> - Progettazione degli interventi di animazione/1875; - Realizzazione delle attività di animazione /1876; - Gestione delle dinamiche di gruppo e delle relazioni nel contesto dell'intervento di animazione/1877; 	<p>Integrare gli anziani sfollati con gli anziani che da anni vivono nelle residenze; Animare il tempo di n° 4 anziani al giorno nei centri residenziali per 3 ore giornaliere con letture, partite a carte, conversazioni, giochi da tavolo, passeggiate dentro e nel parco della struttura</p> <p>Affiancare gli anziani in N° 4 laboratori attivati Cucina, cucito, pittura, coltivazione orto.</p> <p>Garantire la mobilità sul territorio degli anziani.</p>
NZ02246 UNIVERSITA' DEGLI STUDI DI CAMERINO	Università Degli Studi Di Camerino. Polo Degli Studenti D Camerino	55582	Camerino	<ul style="list-style-type: none"> - Tutoraggio, monitoraggio e prevenzione del disagio/1850; - Progettazione degli interventi di animazione/1875; - Gestione delle dinamiche di gruppo e delle relazioni nel contesto dell'intervento di animazione/1877; 	<p>Favorire lo sviluppo del protagonismo giovanile e della capacità resiliente dei giovani e attivare percorsi di assistenza verso giovani vittime delle conseguenze materiali ed immateriali degli eventi sismici del 2016.</p> <p>I volontari saranno chiamati ad assistere i giovani studenti con attività di tutoraggio e monitoraggio, supportando la progettazione e la realizzazione di iniziative informative. Gli Operatori del Servizio Orientamento, Tutorato e Stage&Placement di UNICAM saranno chiamati a mettere le proprie competenze e la propria esperienza a disposizione del territorio dell'Appennino Alto Maceratese.</p> <p style="color: red; font-weight: bold;">Nota integrativa al punto 12 della scheda progetto: Per esigenze di servizio potrebbe essere richiesto ai volontari di effettuare rientri pomeridiani.</p> <p style="color: red; font-weight: bold;">Nota integrativa al punto 22 della scheda progetto</p> <p><u>Requisiti obbligatori per la presentazione della domanda:</u> patente di guida B; certificazione della lingua inglese B1;</p> <p><u>Titoli preferenziali positivamente valutati:</u> certificazione della lingua inglese B2, conoscenza di altre lingue straniere;</p>

NZ01393 COMUNE DI ASCOLI PICENO	Comune di Acquasanta Terme – Servizi Sociali	20306	Acquasanta Terme	<ul style="list-style-type: none"> - Gestione del front office/234; - Analisi dei bisogni, risorse e potenzialità di persone, gruppi e comunità/1877; - Accompagnamento alla fruizione dei servizi e supporto all'integrazione sociale/1193; 	<p>Il compito dei volontari <u>relativamente alle attività rivolte agli ANZIANI</u> sarà di:</p> <ul style="list-style-type: none"> - affiancare il personale addetto ai servizi sociali e socio-sanitari di accompagnamento assistenza cura riabilitazione animazione secondo i PAI predisposti - fungere da raccordo, fra gli utenti ed i servizi riportando necessità e bisogni eventualmente raccolti - affiancare il personale impegnato in attività domiciliari di assistenza e cura alla popolazione residente nel cratere sismico <p><u>Relativamente alle attività rivolte ai MINORI</u> sarà di:</p> <ul style="list-style-type: none"> - sostegno scolastico ed extrascolastico - laboratori tematici - centri estivi - attività di animazione <p>Note:</p> <p>(1) A causa degli eventi sismici del 24 agosto e 31 ottobre 2016 le sedi contrassegnate hanno subito danni tali da necessitare un momentaneo spostamento presso moduli abitativi o altre strutture comunali come già comunicato al competente ufficio regionale.</p> <p>(2) Nota integrativa al punto 22 della scheda progetto Per queste sedi è richiesto come requisito di accesso:</p> <ol style="list-style-type: none"> 1. il Diploma di maturità che permetta l'accesso al percorso universitario: livello minimo di istruzione per lo svolgimento delle attività qui riportate. 2. la Patente di guida B: Capacità di autonomo spostamento per attività anche in luoghi diversi dalla sede assegnata (es. domiciliari).
	Comune di Arquata del Tronto – Servizi Sociali (1)	8357	Arquata Del Tronto		
	Comune di Folignano - Servizi Sociali (1)	29975	Folignano		
	Comune di Maltignano - Servizi Sociali	20883	Maltignano		
	Comune di Montegallo - Servizi Sociali (1)	8358	Montegallo		
	Comune di Palmiano - Servizi Sociali	651	Palmiano		
	Comune di Roccafluvione - Servizi Sociali	20884	Roccafluvione		
	Comune di Venarotta – Servizi Sociali (1)	2221	Venarotta		
	Comune di Ascoli P. – ATS 22 Ufficio	15256	Ascoli Piceno		
	Comune di Ascoli Piceno – Casa Albergo Ferrucci	15254	Ascoli Piceno		
NZ01055 COMUNE DI RIPATRANSONE	Comune Di Cossignano	133374	Cossignano	<ul style="list-style-type: none"> - Tutoraggio, monitoraggio e prevenzione del disagio/1850; - Realizzazione delle attività di animazione /1876; - Accompagnamento alla fruizione dei servizi e supporto all'integrazione sociale/1193; 	<p>Per i minori: aiuto allo studio, laboratori e attività di animazione pomeridiane. Supporto alle persona nelle occasioni di incontro e relazione sociale, anche fuori dal contesto domestico.</p> <p>Sostegno alla rete familiare duramente provata dagli eventi sismici.</p>
	Comune di Grottammare	4081	Grottammare		

NZ07426 UNIONE MONTANA ALTE VALLI DEL POTENZA E DELL'ESINO	Casa Di Riposo Asp "Lazzarelli"	133864	San Severino Marche	<p>- Progettazione degli interventi di animazione/1875;</p> <p>- Realizzazione delle attività di animazione /1876;</p> <p>- Accompagnamento alla fruizione dei servizi e supporto all'integrazione sociale/1193;</p>	<p>Le attività previste consistono nel:</p> <ol style="list-style-type: none"> 1. Fornire supporto alle iniziative delle strutture che saranno sede dell'attività del volontario 2. Sostenere dal punto di vista umano persone con difficoltà; 3. Favorire la socializzazione e l'autonomia delle persone, migliorare l'ambiente in cui vivono, attraverso attività ricreative e momenti di dialogo. 4. potenziare il servizio di ascolto dell'anziano che troverà nel volontario un amico, un punto di riferimento, una persona con cui confrontarsi. <p>- Si evidenzia la necessità di prendersi cura degli anziani che vivono nel proprio domicilio, non in strutture residenziali, in condizione di autosufficienza, ma prive delle necessarie risorse, o mezzi, o capacità per spostarsi autonomamente nel territorio, per effettuare commissioni, disbrigo pratiche, visite mediche (con l'esclusione delle prestazioni per le quali il trasporto è già previsto dal servizio sanitario). Il volontario si occupa della programmazione delle attività da svolgere nella giornata assieme al personale qualificato dell'ente; riceve gli appuntamenti per eventuali servizi di trasporto da svolgere nella giornata; effettua i trasporti previsti dal domicilio dell'utente alla sede di interesse o svolge funzione di accompagnamento a supporto dell'autista addetto.</p> <p>Note:</p> <ol style="list-style-type: none"> (1) Questa sede ospita provvisoriamente gli ospiti della Casa di riposo "A. Mataloni" di Pioraco, nel corso del progetto gli ospiti potrebbero fare ritorno nella sede originaria dove proseguiranno le attività qui previste. (2) Questa sede ospita provvisoriamente gli ospiti della Casa di riposo "Sant'Agostino" di Pieve Torina, nel corso del progetto gli ospiti potrebbero fare ritorno nella sede originaria dove proseguiranno le attività qui previste.
	Unione Montana ATS 17	131272	San Severino Marche		
	Comune Di San Severino Marche – Servizi Sociali	133872	San Severino Marche		
	Casa Di Ospitalità	133852	Castelraimondo		
	Comune Di Matelica – RSA (1)	133861	Matelica		
	Casa Di Riposo "S.M. Maddalena"	133855	Esanatoglia		
NZ07433 UNIONE MONTANA MARCA DI CAMERINO	Comune Di Matelica – RSA (2)	133861	Matelica		
	Casa Amica IPAB	135416	Camerino		
	Unione Montana Marca di Camerino	131477	Camerino		
	Casa Di Accoglienza "Don V. Gili"	135418	Muccia		
NZ07423 UNIONE MONTANA DEI MONTI AZZURRI	Casa Di Riposo ASP Civica Assistenza	134037	Tolentino		
	Unione Montana Monti Azzurri	131255	San Ginesio		
	Comune Di Loro Piceno – Municipio	134038	Loro Piceno		
	Casa Di Riposo "Le Grazie"	133887	Gualdo		
	Casa Di Riposo - O.P. "P. Burocchi"	134040	Penna San Giovanni		
	Comune Di Sant'Angelo In Pontano - Municipio	133897	Sant'Angelo In Pontano		
	Casa Di Riposo Di Sarnano	134035	Sarnano		

NZ01704 A.N.P.A.S. - ASSOCIAZIONE NAZIONALE PUBBLICHE ASSISTENZE	Croce Verde	13851	Marino Del Tronto Di Ascoli Piceno	- Accompagnamento alla fruizione dei servizi e supporto all'integrazione sociale/1193;	Potenziare il servizio di emergenza e di soccorso a persone colpite da malore, da infortunio o coinvolte in incidenti stradali, incidenti sul lavoro oppure in situazioni di emergenza ambientale o territoriale, garantendo tempi e standard operativi che garantiscano rapidità e qualità del servizio; di provvedere all'effettuazione di trasporti sanitari non urgenti (dimissioni ospedaliere e dei trasporti di pazienti da una struttura sanitaria ad un'altra, accompagnamento di coloro che necessitano di particolari terapie mediche o riabilitative) garantire il servizio del trasporto dei dializzati che, in tempi ben determinati e non rinviabili, debbono sottoporsi a questa terapia; accompagnare i cittadini che abbiano l'esigenza di recarsi quotidianamente dal proprio domicilio a vari luoghi. Il tutto dedicato ad una popolazione già duramente colpita dal recente sisma.
	Croce Verde	79406	Offida		
	Croce Verde	79405	Venarotta		
	Croce Verde	79401	Acquasanta Terme		
	Croce Azzurra	55279	S. Vittoria In Matenano		
NZ00028 UNIONE ITALIANA DEI CIECHI E DEGLI IPOVEDENTI - ONLUS	Unione Italiana Dei Ciechi Sezione Di Ascoli Piceno	18742	Ascoli Piceno	- Gestione del front office/234; - Realizzazione delle attività di animazione /1876; - Accompagnamento alla fruizione dei servizi e supporto all'integrazione sociale/1193;	Accompagnamento e aiuto per il disbrigo di pratiche burocratiche legate al rilevamento dei danni subiti (contatto presso uffici pubblici per richiesta sussidi, sopralluoghi e agevolazioni legate all'evento sismico); Sostegno psicologico e di supporto (momenti di ascolto e momenti ludico-ricreativi) presso i domicili degli interessati. Ai volontari sarà chiesto di accompagnare i nostri soci ogni qual volta sarà necessario, assistere i soci da noi delegati nello svolgimento di attività nell'ambito dell'Associazione accompagnandoli a vari incontri presso gli ambiti territoriali, nelle famiglie dei soci, negli incontri istituzionali e nelle scuole, nei momenti di confronto volti anche a sopperire le situazioni di disagio create dal sisma. I suddetti volontari dovranno inoltre assistere i soci nelle varie attività sociali, ludico e ricreative volte ad una maggiore inclusione e integrazione nonché a favorire il ripristino di una "normalità" messa a dura prova dallo sciame sismico.
	Unione Italiana Dei Ciechi Rappresentanza Di Fermo	11908	Fermo		
NZ01752 CARITAS ITALIANA	Parrocchia Santa Caterina D'Alessandria	134221	Comunanza	- Tutoraggio, monitoraggio e prevenzione del disagio/1850; - Supporto alla progettazione e attuazione di iniziative di partecipazione sociale da parte di gruppi sociali/1938; - Accompagnamento alla fruizione dei servizi e supporto all'integrazione sociale/1193;	Il progetto sarà diretto a potenziare e qualificare (attraverso la presenza dei giovani in servizio civile) l'attività di assistenza, vicinanza e cura per le persone e famiglie colpite dal terremoto attraverso le seguenti macro azioni: attività di ascolto, monitoraggio e prevenzione del disagio, l'attività di segretariato sociale, orientamento, supporto alla fruizione dei servizi e supporto all'integrazione sociale, sviluppo di iniziative di socializzazione, attività laboratoriali e ludico educative, attività dirette al coinvolgimento attivo ed al protagonismo delle persone e delle famiglie assistite. Nota integrativa al punto 22 della scheda progetto: per queste sedi è richiesto come requisito di accesso il possesso della Patente di Guida B.
	Sede Caritas Diocesana	62084	Ascoli Piceno		
	Centro Giovanile L'Impronta	62087	Ascoli Piceno		
	Caritas Parrocchiale Santi Pietro e Paolo	40740	Corridonia		
	Caritas Parrocchiale SS Ilario e Donato	83254	Amandola		
	Mensa Caritas	123999	Civitanova		

NZ05619 UNIONE MONTANA DEI SIBILLINI	Comune Di Amandola	108414	Amandola	<ul style="list-style-type: none"> - Avvio della relazione di aiuto a livello individuale o di gruppo/1936; - Accompagnamento alla fruizione dei servizi e supporto all'integrazione sociale/1193; 	<p>Realizzazione di attività socializzanti, attivando relazioni di aiuto con il singolo utente o con il gruppo.</p> <p>Attivare servizi di ascolto delle persone, anche nelle comunicazioni auto-narrative, affinché le stesse possano trovare uno sfogo al loro malessere e risposte ai loro bisogni.</p> <p>Supportare le persone nelle occasioni di incontro e relazione sociale in modo da permettere loro di ristabilire una rete di relazioni con il contesto esterno.</p> <p>Realizzare interventi che promuovono l'autosufficienza della persona nella gestione delle sue attività quotidiane.</p> <p>Accompagnare l'utente ai servizi socio-assistenziali presenti sul territorio.</p> <p><u>Nota integrativa al punto 22 della scheda progetto:</u> Considerate le attività da espletare, che comportano spostamenti in tutto il territorio dell'Unione Montana dei Sibillini ed oltre, <u>il candidato deve possedere la patente auto di tipo B (il candidato deve essere provvisto di patente necessariamente alla scadenza del Bando per la selezione dei volontari).</u></p>
	Comune Di Comunanza	108432	Comunanza		
	Comune Di Force	108439	Force		
	Comune Di Montedinove	108443	Montedinove		
	Comune Di Montefortino	108447	Montefortino		
	Comune Di Montelparo	108453	Montelparo		
	Comune Di Montemonaco	108461	Montemonaco		
	Comune Di Rotella	108466	Rotella		
	Comune Di Santa Vittoria In Matenano	108477	Santa Vittoria in Matenano		
NZ06899 ENAS - Ente Nazionale Assistenza Sociale	Enas - Ascoli Piceno	123732	Ascoli Piceno	<ul style="list-style-type: none"> - Gestione del front office/234; - Analisi dei bisogni, risorse e potenzialità di persone, gruppi e comunità/1875; - Avvio della relazione di aiuto a livello individuale o di gruppo/1936; 	<p>Assistere, tutelare e offrire consulenza gratuita alle famiglie che vivono in una situazione di disagio; tutelare i diritti riguardanti la contribuzione da lavoro, la salute, la cittadinanza, l'assistenza sociale ed economica, la previdenza pubblica e complementare.</p> <p>Gli ambiti di assistenza sono: prestazioni socio-assistenziali; prestazioni del Servizio Sanitario Nazionale; pensioni e liquidazioni; pensioni di invalidità e L.104/92; assistenza medica e legale; assistenza agli emigrati/immigrati; fondi pensione complementari; sicurezza sociale, diritto di famiglia, successioni, legislazione fiscale; sicurezza e diritti sul lavoro.</p>
	Enas - Macerata	133467	Macerata		

NZ00588 ASSOCIAZIONE DELLA CROCE ROSSA ITALIANA (CRI)	Croce Rossa Italiana - Tolentino	133668	Tolentino	<ul style="list-style-type: none"> - Gestione del front office/234; - Progettazione (di attività di sviluppo locale) /759; - Accompagnamento alla fruizione dei servizi e supporto all'integrazione sociale/1193; 	<p>Interventi di primo soccorso e attività di aiuto e assistenza sul territorio per affrontare le richieste della popolazione. Le aree di assistenza verificate con il personale sanitario dei vari comuni del cratere, per la nostra attività dei prossimi mesi, sono in prevalenza quelle per assistere anziani, minori, disabili, e qualsiasi richiesta per la salute della persona, in continuo contatto con gli assistenti sociali, per rispondere ad ogni richiesta.</p>
	Croce Rossa Italiana - San Benedetto	102764	San Benedetto		
	Croce Rossa Italiana - Potenza Picena	133219	Potenza Picena		
	Croce Rossa Italiana - Loreto	133309	Loreto		
	Croce Rossa Italiana - Senigallia	133956	Senigallia		
	Croce Rossa Italiana - Fabriano	133667	Fabriano		
	Croce Rossa Italiana - Ascoli Piceno	133394	Ascoli Piceno		
	Croce Rossa Italiana - Sibillini	133406	Comunanza		
	Croce Rossa Italiana - Camerino	133282	Camerino		
	Croce Rossa Italiana - Macerata	133396	Macerata		
	Croce Rossa Italiana - Matelica	133494	Matelica		
	Croce Rossa Italiana - Sarnano	133283	Sarnano		
	Croce Rossa Italiana - Cingoli	102747	Cingoli		
	Croce Rossa Italiana - San Severino Marche	102765	San Severino Marche		
	Croce Rossa Italiana - Visso	134192	Visso		
Croce Rossa Italiana - Fermo	102749	Fermo			

NZ00264 COMUNE DI FERMO	Ufficio Ambito Sociale 19	11357	Fermo	<ul style="list-style-type: none"> - Gestione del front office/234; - Avvio della relazione di aiuto a livello individuale o di gruppo/1936; - Accompagnamento alla fruizione dei servizi e supporto all'integrazione sociale/1193; 	<p>I volontari saranno coinvolti nei seguenti interventi gestiti dall'ente sede di progetto, con <u>servizi itineranti</u>* sul territorio comunale e provinciale, lavorando anche in "squadra" per fornire assistenza agli utenti dei comuni rientranti nel cratere del sisma, ma anche per quei cittadini residenti nei comuni che non rientrando nel "cratere del sisma", ma hanno situazioni di forte disagio sociale legato all'essere stati "sfollati" dalla propria abitazione. L'intervento, svolto sempre in collaborazione con le Assistenti Sociali Territoriali dell'ATS XIX, ed i Referenti per il Settore Sociali Comunali, prevede di:</p> <ul style="list-style-type: none"> - Fornire, assistenza alle famiglie degli sfollati accolte in alloggi sostitutivi e/o centri di accoglienza quali camping ed alberghi. - Sostegno educativo per l'integrazione alle scuole che accolgono minori. - Segretariato sociale e punto informativo presso uffici amministrativi comunali per accesso alle pratiche amministrative legate al sisma. - Collaborazione ufficio per la gestione del Servizio Civile <p>* Per queste attività sono previsti spostamenti tra le diverse sedi dei Comuni dell'ATS XIX.</p> <p>Note:</p> <p>(1) Nota integrativa al punto 22 della scheda progetto:</p> <p>1.1 REQUISITO D'ACCESSO: possesso della Patente di Guida B</p> <p>1.1 TITOLO DI STUDIO PREFERENZIALE, per i quali verrà riconosciuto un punteggio maggiore: Laurea o iscrizione al corso di laurea in Servizi Sociali o Psicologia o Scienze dell'educazione della Formazione o Pedagogia.</p> <p>(2) Potranno essere richiesti orari differenziati (anche sabato o domenica) per la gestione di attività socializzanti o eventi formativi ed informativi sulle tematiche sociali</p>
	Ufficio Politiche Giovanili	11356	Fermo		
	Uff. Servizi Sociali Comune	12620	Falerone		
	Seg. Sociale SED/SAD	18522	Montegiorgio		
	Gestione Servizi Sociali	33287	Montappone		
	Sede Comune M.V. Corrado	5426	Monte Vidon Corrado		
	Sociale Segr. e Promozione Sociale	33298	Servigliano		
	Comune P.S.G. Uff. Assistenza	18131	Porto San Giorgio		
	Centro Giovanile	33282	Massa Fermana		
NZ00579 ASP PAOLO RICCI	ASP Paolo Ricci 1	15919	Civitanova Marche	<ul style="list-style-type: none"> - Gestione del front office /234 	<p>Si prevedono tre interventi articolati:</p> <p>1) Attività di front office e back office a favore di utenti del centro riabilitativo per migliorare la qualità dell'accoglienza per soggetti di provenienza dalle zone terremotate e presenti nel territorio.</p>
	ASP Paolo Ricci 2	15920	Civitanova Marche	<ul style="list-style-type: none"> - Progettazione degli interventi di animazione/1875 	<p>2) Attività di supporto all'animazione e al mantenimento di capacità cognitiva a favore di persone anziane che sono presenti nella struttura polifunzionale "Villa Letizia" o che sono riconducibili alle attività attuate dall'ente a favore di Anziani con limitata autonomia per soggetti di provenienza dalle zone terremotate e presenti nel territorio.</p>
	ASP Paolo Ricci 3	15921	Civitanova Marche	<ul style="list-style-type: none"> - Realizzazione delle attività di animazione /1876 	<p>3) Attività di supporto all'animazione e al mantenimento di capacità cognitiva a favore di persone disabili all'interno del centro diurno o sul territorio.</p> <p>Nota integrativa al punto 22 della scheda progetto: per le 3 sedi è richiesto come requisito di accesso il Possesso della Patente di Guida B.</p>

NZ01426 COMUNE DI MACERATA	IRCR –Informanziani Macerata	69904	Macerata	<ul style="list-style-type: none"> - Gestione del front office /234; - Realizzazione delle attività di animazione/1876; - Accompagnamento alla fruizione dei servizi e supporto all'integrazione sociale /1193; 	I volontari saranno impiegati all'interno dello Sportello InformAnziani, già ufficio di segretariato sociale sia fisico che telefonico e centro di raccordo e coordinamento per il servizio di trasporto assistito per coloro che ne hanno necessità. Considerate le nuove esigenze connesse al sisma, i volontari consentiranno un ampliamento dell'attività dello sportello, nella sua funzione di ascolto alla persona anche nelle comunicazioni auto-narrative, rispondendo alle sue esplicite o indirette richieste di relazione. I volontari saranno impegnati a realizzare attività di animazione, diversificate secondo le esigenze che di volta in volta si presenteranno, promuovendo l'autosufficienza e favorendo l'auto-stima. Potranno altresì essere operatori capaci di fornire informazioni rispetto i servizi disponibili sul territorio ed accompagnare gli anziani nella fruizione di interventi loro dedicati.
	Comune Di Macerata, Servizi Sociali - Anziani	15271	Macerata	<ul style="list-style-type: none"> - Realizzazione delle attività di animazione/1876; - Accompagnamento alla fruizione dei servizi e supporto all'integrazione sociale /1193; 	I volontari saranno impiegati nelle attività dell'ufficio in ascolto agli utenti, nelle comunicazioni, rispondendo alle richieste di relazione, in attività di informazione rispetto i servizi disponibili sul territorio ed accompagnamento nella fruizione di interventi.
	Servizi Sociali - Handicap	15273	Macerata	<ul style="list-style-type: none"> - Tutoraggio, monitoraggio e prevenzione del disagio/1850; 	I volontari saranno impiegati in attività nell'area della disabilità: ascolto degli utenti, comunicazioni, informazione rispetto i servizi disponibili sul territorio, accompagnamento nella fruizione di interventi, animazione e sostegno a domicilio che promuovano l'autosufficienza e favorendo l'auto-stima.
	Comune di Petriolo – Sede	98729	Petriolo	<ul style="list-style-type: none"> - Realizzazione delle attività di animazione/1876; - Accompagnamento alla fruizione dei servizi e supporto all'integrazione sociale /1193; 	<ol style="list-style-type: none"> 1) Intervenire direttamente nel domicilio di persone anziani o disabili che ne hanno necessità con l'obiettivo di prevenire i fenomeni dell'emarginazione e del disagio ma soprattutto per favorire la loro permanenza nel proprio ambiente conservando il proprio ruolo e la propria autonomia; 2) Garantire un servizio di assistenza minori per il servizio scuolabus comprendendo il percorso "PIEDIBUS" considerato che la viabilità ordinaria è impedita per pericoli causati dal sisma; 3) Garantire un servizio di assistenza scolastica per i soggetti disabili durante le attività didattiche
	Casa di Riposo	129117	Urbisaglia	<ul style="list-style-type: none"> - Realizzazione delle attività di animazione/1876; - Accompagnamento alla fruizione dei servizi e supporto all'integrazione sociale /1193; 	I volontari saranno impegnati a realizzare attività di animazione, diversificate secondo le esigenze che di volta in volta si presenteranno, promuovendo l'autosufficienza e favorendo l'auto-stima. Potranno altresì essere operatori capaci di fornire informazioni rispetto i servizi disponibili sul territorio ed accompagnare gli anziani nella fruizione di interventi loro dedicati. Nota (1): La sede della casa di riposo di Mogliano è attualmente inagibile e gli ospiti sono attualmente stati collocati c/o S. Stefano- Porto Potenza Picena; nel corso del progetto gli ospiti potrebbero fare ritorno nella sede originaria dove proseguiranno le attività qui previste.
	Casa di Riposo (1)	58540	Mogliano		
	Comune di Mogliano - Sede	58539	Mogliano		

NZ01426 COMUNE DI MACERATA	Casa di Riposo	58517	Treia	- Supporto alla progettazione e attuazione di iniziative di partecipazione sociale da parte di gruppi sociali /1938;	<p>Presso la Casa di Riposo comunale sono state aggiunti alcuni posti per ospitare le persone coinvolte nel sisma e contemporaneamente si è attivato un servizio di pronto intervento per un sostegno domiciliare.</p> <p>I volontari in servizio civile seguiranno con continuità gli anziani bisognosi sia in struttura che a domicilio.</p> <p>In secondo piano la drammaticità del terremoto ha messo in evidenza la fragilità di diverse famiglie di immigrati che hanno chiesto e chiedono interventi di supporto sia per la mancanza di abitazioni, sia per il forte spavento avuto (specie per i figli piccoli), sia nella gestione del post terremoto. A queste famiglie si sono uniti gli innumerevoli profughi presente nel territorio che necessitano di un supporto ulteriore.</p> <p>Per questa seconda fattispecie, i volontari di servizio civile aiuteranno a creare un coordinamento di supporto alle esigenze sia degli emigrati che dei profughi da parte dei servizi sociali.</p> <p>Nota (2): La sede dei servizi sociali del Comune di Treia è attualmente inagibile e gli uffici sono stati spostati presso la casa di riposo in Via dei mille, 38. La sistemazione è temporanea, poiché gli uffici saranno nuovamente spostati presso altro palazzo, ora in fase di ristrutturazione. Lo spostamento potrebbe avvenire a metà Aprile 2017.</p>
	Ufficio servizi sociali (2)	58521	Treia		
NZ00556 FONDAZIONE IRCER ASSUNTA DI RECANATI	IRCER-5	22162	Recanati	<ul style="list-style-type: none"> — Progettazione degli interventi di animazione/1875; — Realizzazione delle attività di animazione /1876; — Gestione delle dinamiche di gruppo e delle relazioni nel contesto dell'intervento di animazione/1877; 	<p>Integrare gli anziani sfollati con gli anziani che da anni vivono nelle residenze; Animare il tempo di n° 4 anziani al giorno nei centri residenziali per 3 ore giornaliere con letture, partite a carte, conversazioni, giochi da tavolo, passeggiate dentro e nel parco della struttura</p> <p>Affiancare gli anziani in N° 4 laboratori attivati Cucina, cucito, pittura, coltivazione orto.</p> <p>Garantire la mobilità sul territorio degli anziani.</p>
NZ01473 ASUR MARCHE (AV 3)	Dipartimento Salute Mentale	72582	Camerino	- Tutoraggio, monitoraggio e prevenzione del disagio/1850	<p>I volontari saranno impegnati nel:</p> <ul style="list-style-type: none"> - accoglienza, orientamento e raccolta del bisogno espresso dalle popolazioni - monitoraggio e nella segnalazione delle situazioni critiche; - accompagnamento delle persone nello svolgimento di determinate pratiche - collaborazione e rinforzo dell'equipe dedicata al progetto "Post-sisma" e "Riconnettere" - attività di intrattenimento – animazione nei centri di aggregazione - Attività di raccolta/elaborazione dati per verifica e monitoraggio dei progetti <p>Nota: Per queste attività sono previsti spostamenti tra le diverse sedi dei diciannove Comuni del territorio con mezzi aziendali.</p>

NZ01473 ASUR MARCHE (AV 3)	Dipartimento Dipendenze Patologiche	107551	Macerata	Tutoraggio, monitoraggio e prevenzione del disagio/1850	<p>I volontari saranno impegnati nel:</p> <ul style="list-style-type: none"> - Orientamento delle persone al fine di un adeguato utilizzo della rete socio-sanitaria; - Ascolto attivo sulle popolazioni del medio maceratese da effettuare sulle popolazioni dell’Ambito Territoriale XV – XVI; - Attività di supporto alla mini équipe terapeutica formata da Medico Psichiatra e Psicologo; - Analisi dei bisogni psicologici accompagnamento e segnalazione del disagio ai centri di ascolto di I livello; - Attività di supporto nel rientro delle persone che sono state ospitate presso la costa, ricongiungere e riconnettere le persone al proprio ambiente. <p>Nota: per le attività sopra descritte è necessario lo spostamento sul territorio con l’utilizzo dell’auto aziendale per cinque giorni a settimana dal lunedì al venerdì.</p>
	U.O. Neuropsichiatria Infantile	107477	Macerata	Tutoraggio, monitoraggio e prevenzione del disagio/1850	<p>I volontari saranno impegnati nelle:</p> <ul style="list-style-type: none"> - Attività di supporto nella presa in carico di minori afferenti al cratere sismico che presentino disturbo post-traumatico da stress - Collaborazione attraverso attività di supporto nel lavoro di sostegno psicologico individuale rivolto a minori che presentino disturbi ansioso-depressivi reattivi - Attività di supporto nella presa in carico del nucleo familiare - Attività di supporto ed ascolto attivo nelle valutazioni neuropsichiatriche infantili - Attività di orientamento dei minori con difficoltà di apprendimento scolastico conseguenti ai vissuti post-traumatici
	Dipartimento Salute Mentale - Centro di Salute Mentale	113759	Civitanova Marche	Tutoraggio, monitoraggio e prevenzione del disagio/1850	<p>I volontari saranno impegnati nelle:</p> <ul style="list-style-type: none"> - Attività di front office, segreteria ed orientamento delle persone al fine di un adeguato utilizzo della rete socio-sanitaria; - Ascolto attivo sulle popolazioni afferenti a questa sede al fine di orientamento, supporto generico, promozione delle iniziative e delle attività dedicate; - Attività di supporto alla mini équipe terapeutica formata da Medico Psichiatra e Psicologo dedicata alla gestione delle problematiche stress-correlate e alla attività di coordinamento degli interventi; - Supporto alla attività di analisi dei bisogni psicologici, accompagnamento e segnalazione del disagio ai centri di ascolto di I livello; - Attività di supporto e facilitazione al collegamento con le istituzioni delle aree di provenienza al fine di favorire il mantenimento dei rapporti e della appartenenza, agevolare le attività di rientro delle persone che sono state ospitate presso la costa. - Supporto alle attività di gestione della documentazione sanitaria, raccolta ed elaborazione dati. <p>Nota: per le attività sopra descritte è necessario lo spostamento sul territorio con l’utilizzo dell’auto aziendale per cinque giorni a settimana dal lunedì al venerdì.</p>

NZ01473 ASUR MARCHE (AV 3)	Dipartimento Prevenzione	106760	Camerino	Gestione del front office/234	L'intervento in questa sede prevede attività di "front office". Inserimento dati relativi alle attività dei Servizi veterinari e supporto all'utenza per l'inserimento dati delle Aziende Agricole e delle Imprese Produttive nei sistemi informatici regionali e Nazionali.
	Dipartimento Prevenzione	107683	Civitanova Marche	Supporto alla progettazione e attuazione di iniziative di partecipazione sociale da parte di gruppi sociali/1938	I volontari saranno impegnati nelle: - Informatizzazione del registro cause di morte dell'Area Vasta 3; - supporto attività di promozione della salute e di eventuali iniziative di studio epidemiologico locale.
	Servizio Farmaceutico	113741	Camerino	- Accompagnamento alla fruizione dei servizi e supporto all'integrazione sociale/1193	I volontari saranno impegnati nelle: - Ricezione delle prescrizioni in dimissione presso la Farmacia; - Analisi della terapia in dimissione tramite l'utilizzo di data base informatici con particolare attenzione alle terapie riportanti i NAO; - Predisposizione e consegna di materiale educativo all'USO NAO ai pazienti in dimissione o ai caregiver; - Collaborazione nell'attività di fornitura di materiale sanitario ed allestimento delle terapie personalizzate ai pazienti residenti presso Residenze Protette. Nota integrativa al punto 22 della scheda progetto: titolo di studio preferenziale per svolgere queste attività: Laurea in Farmacia o Chimica e Tecniche Farmaceutiche.
	Servizio Farmaceutico	107669	Civitanova Marche		I volontari saranno impegnati nel: - Ascolto della persona, anche nelle sue comunicazioni auto-narrative, rispondendo alle sue esplicite o indirette richieste di relazione; - Accogliere le richieste dell'utenza per ciò che riguarda l'assistenza integrativa e l'assistenza farmaceutica dando informazioni in merito alla loro validità ed alla correttezza; - dare informazioni orali e scritte all'utente sulla dislocazione territoriale post-sisma dei servizi socio sanitari. Nota integrativa al punto 22 della scheda progetto: titolo di studio preferenziale per svolgere queste attività: Laurea in Farmacia o Chimica e Tecniche Farmaceutiche.
NZ01473 ASUR MARCHE (AV 4)	Distretto Porto Sant'Elpidio	126442	Porto Sant'Elpidio	- Gestione del front office /234 - Accompagnamento alla fruizione dei servizi e supporto all'integrazione sociale/1193 - Avvio della relazione di aiuto a livello individuale o di gruppo/1936	Il trasferimento forzato delle persone colpite dal sisma risulta particolarmente traumatico per tutte le persone più fragili ed in particolare gli anziani che hanno maggiori difficoltà a ricostruire nuovi punti di riferimento in un territorio a loro estraneo. L'intervento di questa sede è finalizzato all'accompagnamento dei soggetti fragili nei percorsi assistenziali e di sostegno sociale e sanitario ai servizi con interventi di vicinanza, accoglienza, ascolto attivo, sostegno ed accompagnamento. Nota integrativa al punto 22 della scheda progetto: Titolo di studio preferenziale per svolgere queste attività: Laureati o laureandi in Psicologia, Pedagogia e scienze umane, educatore professionale e scienze della formazione e Servizio sociale. Nota: per le attività sopra descritte è necessario lo spostamento sul territorio con l'utilizzo dell'auto aziendale per cinque giorni a settimana dal lunedì al venerdì.

NZ01473 ASUR MARCHE (AV 2)	Direzione Sanitaria Ospedale Carlo Urbani	116111	Jesi	<ul style="list-style-type: none"> - Gestione del front office /234 - Accompagnamento alla fruizione dei servizi e supporto all'integrazione sociale/1193 - Avvio della relazione di aiuto a livello individuale o di gruppo/1936 	<p>I volontari del servizio civile andranno a svolgere la loro attività presso i Centri di Coordinamento che necessitano di un potenziamento per rispondere alle numerose richieste e ai bisogni (di ascolto, sostegno, accompagnamento, intrattenimento, animazione, ecc...) sia sanitari che sociali, espressi da tutti gli sfollati, in particolare appartenenti alle fasce deboli della popolazione come anziani, bambini, stranieri, disabili e malati.</p> <p>I volontari andranno ad affiancare gli operatori che sul territorio si spostano a domicilio nelle zone colpite o presso gli alberghi e strutture ospitanti gli sfollati, anche con l'utilizzo delle auto di servizio e garantendo lo spostamento nelle e tra le strutture sanitarie direttamente interessate (Direzioni Sanitarie di Presidio, Distretti, Farmacie Ospedaliere, Urp, Portinerie e Reparti), tenendo conto che l'eccezionalità del bando permette di adattarsi all'evolversi della situazione.</p> <p>Nota integrativa al punto 22 della scheda progetto: Titoli di studio preferenziale per svolgere queste attività: laurea in medicina, psicologia, sociologia, servizio sociale, educatori professionali e della riabilitazione psichiatrica, infermieri e discipline umanistiche, così pure partecipare/aver partecipato con associazioni ad interventi in situazioni d'emergenza. È titolo preferenziale anche il possesso della patente di guida B.</p>
	Direzione Medica di Presidio Ospedaliero	72589	Senigallia		
	Distretto SUD DSM- CSM	107848	Osimo		
	URP	72129	Ancona		
	Dipartimento Igiene Mentale	107874	Fabriano		
	Direzione Medica Di Presidio Ospedaliero	72127	Fabriano		
NZ01473 ASUR MARCHE (AV 5)	Direzione Sanitaria Presidio Ospedaliero	72605	Ascoli Piceno	<ul style="list-style-type: none"> - Gestione del front office /234; - Tutoraggio, monitoraggio e prevenzione del disagio/1850 	<p>I volontari del servizio civile andranno a svolgere prima di tutto un'attività di supporto alla segreteria che raccoglie e accoglie le richieste dei cittadini.</p> <p>Saranno di supporto al Front Office presso la sede di attuazione e presso i servizi dei Centri di Salute Mentale di Ascoli Piceno e di San Benedetto del Tronto.</p> <p>I volontari si sposteranno a supporto degli operatori a seconda delle necessità per rispondere alle numerose richieste (ascolto, sostegno, accompagnamento, intrattenimento, animazione, etc.) sia sanitarie che sociali, espressi da tutti gli sfollati ma ancor più dalle fasce deboli della popolazione come anziani, bambini, stranieri, disabili e malati e avranno a disposizione mezzi aziendali (auto, pc, telefoni, stampanti, etc.) per ogni attività programmata.</p> <p>Nota integrativa al punto 22 della scheda progetto Titolo di studio preferenziale per svolgere queste attività: Laureati o laureandi in Psicologia, Pedagogia e scienze umane, educatore professionale e scienze della formazione e Servizio sociale.</p>
	Reception Ospedaliera	131576	San Benedetto Del Tronto		
	Ufficio Relazioni Con Il Pubblico	107569	Ascoli Piceno		

NZ06175 AZIENDA PUBBLICA DI SERVIZI ALLA PERSONA "A. CHIERICHETTI"	A.S.P. "A. Chierichetti"	115328	Gagliole	<ul style="list-style-type: none"> - Progettazione degli interventi di animazione/1875; - Realizzazione delle attività di animazione /1876; - Gestione delle dinamiche di gruppo e delle relazioni nel contesto dell'intervento di animazione/1877; 	I volontari intervengono nell'implementare la partecipazione degli ospiti della casa di riposo alle attività ludico-ricreative ed animative al fine di valorizzare e mantenere attive le loro capacità cognitive e relazionali e ritardare l'invecchiamento neurologico. Con l'inserimento dei VSCN si vogliono aumentare il numero delle attività e introdurre nuove, accompagnare gli ospiti in escursioni periodiche in località limitrofe e ad effettuare attività in altre strutture.
NZ01529 FONDAZIONE OSIMANA PADRE BAMBOZZI	IIRB	1259	Osimo	<ul style="list-style-type: none"> - Progettazione degli interventi di animazione/1875; - Realizzazione delle attività di animazione /1876; - Gestione delle dinamiche di gruppo e delle relazioni nel contesto dell'intervento di animazione/1877; 	I volontari intervengono per favorire l'integrare degli anziani sfollati con gli anziani che da anni vivono nelle residenze; Animare il tempo di n° 4 anziani al giorno nei centri residenziali per 3 ore giornaliere con letture, partite a carte, conversazioni, giochi da tavolo, passeggiate dentro e nel parco della struttura. Affiancare gli anziani in N° 4 laboratori attivati Cucina, cucito, pittura, coltivazione orto. Garantire la mobilità sul territorio degli anziani.
NZ00045 A.C.L.I.	Acli Macerata- Sede Tolentino	134007	Tolentino	<ul style="list-style-type: none"> - Gestione del front office /234; - Tutoraggio, monitoraggio e prevenzione del disagio/1850; 	Attivazione di uno sportello informativo rivolto a cittadini anziani, giovani e immigrati, quale punto polivalente e multiculturale, in grado di attrarre cittadini richiedenti informazioni sull'organizzazione dei servizi pubblici, come accedervi, come e quali soggetti della rete del privato sociale contattare a seconda del tipo di bisogno. Due le azioni principali: AZIONE 1: Organizzazione di iniziative per migliorare l'orientamento sul territorio dei cittadini Attività 1.1: realizzazione di una mappa dei servizi sul territorio Attività 1.2: realizzazione e aggiornamento di schede informative AZIONE 2: Erogazione di servizi di ascolto, orientamento e consulenza Attività 2.1: attivazione del servizio di accoglienza e orientamento ai cittadini Attività 2.2: supporto e sostegno dell'utente
NZ00870 COOPERATIVA SOCIALE COO.SS. MARCHE ONLUS	Cooperativa Sociale COO.SS. Marche A R.L. - Onlus 3	16587	Matelica	<ul style="list-style-type: none"> - Organizzazione e gestione degli eventi e delle attività promozionali/226; - Progettazione degli interventi di animazione/1875; - Realizzazione delle attività di animazione /1876; 	L'intervento prevede la presenza dei volontari per supportare l'attività di coordinamento, di assistenza ed educativa dei servizi per disabili, giovani e minori. I volontari saranno inseriti presso l'ufficio di: <ul style="list-style-type: none"> - Matelica, per supporto alle attività di coordinamento e si sposterà nei servizi del territorio gestiti da Cooss e di titolarità dell'Unione Montana di S. Severino, ovvero presso il Centro Sociale di aggregazione per disabili l'Argillario, il Centro pomeridiano per minori segnalati la Coccinella e il CAG Scacco matto; - San Benedetto, per supporto alle attività di coordinamento e si sposterà nei servizi che operano anche a favore delle popolazioni terremotate ospitate. In particolare la Cooss, col Centro studi Simbiosofia sta gestendo a titolo volontario attività in favore di terremotati nell'hotel Relax, dove è stata allestita una ludoteca ed è stato attivato un gruppo di supporto per genitori condotto da una psicologa
	Cooperativa Sociale COO.SS. Marche A R.L. - Onlus 7	134083	San Benedetto del Tronto		

NZ01170 CONFEDERAZIONE COOPERATIVE ITALIANE	Cooperativa La Sorgente - Centro residenziale Montelparo	133992	Montelparo	<ul style="list-style-type: none"> - Progettazione (di attività di sviluppo locale/759; - Realizzazione delle attività di animazione /1876; - Accompagnamento alla fruizione dei servizi e supporto all'integrazione sociale/1193; 	<p><u>Progettazione (di attività di sviluppo locale):</u> Supporto alle attività delle aziende e di sostegno allo sviluppo locale attraverso la co-progettazione e il monitoraggio di una serie di strumenti quali bandi, report progettuali, tirocini, seminari, ecc. Le attività verranno svolte con l'aiuto dei richiedenti protezione internazionale ospitati sul territorio comunale.</p> <p><u>Realizzazione delle attività di animazione:</u> In accordo con l'amministrazione comunale, realizzazione di attività di animazione rivolte in particolare alla popolazione anziana del territorio.</p> <p><u>Accompagnamento alla fruizione dei servizi e supporto all'integrazione sociale:</u> In accordo con l'amministrazione comunale, attività di accompagnamento ai servizi socio-sanitari rivolte ai richiedenti protezione internazionale.</p> <p>Nota integrativa al punto 22 della scheda progetto: in questa sede è richiesto come requisito di accesso, il possesso della patente B. Costituisce elemento preferenziale la conoscenza della lingua inglese e/o francese.</p>
--	---	---------------	------------	---	---

Integrazione al progetto ns. protocollo n.4323 del 03/05/2017

NZ07423 UNIONE MONTANA DEI MONTI AZZURRI	Comune di Ripe San Ginesio – Municipio	133893	Ripe San Ginesio	<ul style="list-style-type: none"> - Progettazione degli interventi di animazione/1875; - Realizzazione delle attività di animazione /1876; - Accompagnamento alla fruizione dei servizi e supporto all'integrazione sociale/1193; 	<p>Le attività previste consistono nel:</p> <ol style="list-style-type: none"> 1. Fornire supporto alle iniziative delle strutture che saranno sede dell'attività del volontario 2. Sostenere dal punto di vista umano persone con difficoltà; 3. Favorire la socializzazione e l'autonomia delle persone, migliorare l'ambiente in cui vivono, attraverso attività ricreative e momenti di dialogo. 4. potenziare il servizio di ascolto dell'anziano che troverà nel volontario un amico, un punto di riferimento, una persona con cui confrontarsi. <p>- Si evidenzia la necessità di prendersi cura degli anziani che vivono nel proprio domicilio, non in strutture residenziali, in condizione di autosufficienza, ma prive delle necessarie risorse, o mezzi, o capacità per spostarsi autonomamente nel territorio, per effettuare commissioni, disbrigo pratiche, visite mediche (con l'esclusione delle prestazioni per le quali il trasporto è già previsto dal servizio sanitario). Il volontario si occupa della programmazione delle attività da svolgere nella giornata assieme al personale qualificato dell'ente; riceve gli appuntamenti per eventuali servizi di trasporto da svolgere nella giornata; effettua i trasporti previsti dal domicilio dell'utente alla sede di interesse o svolge funzione di accompagnamento a supporto dell'autista addetto familiare duramente provata dagli eventi sismici.</p>
	Comune di Belforte del Chienti – Municipio	133879	Belforte del Chienti		

9) *Numero dei volontari da impiegare nel progetto (dettaglio per sede al punto 16):* **307**

10) *Numero posti con vitto e alloggio:* **NON PREVISTI**

11) *Numero posti senza vitto e alloggio:* **vedi punto 9**

12) *Numero posti con solo vitto:* **NON PREVISTI**

13) *Numero ore di servizio settimanali dei volontari, ovvero monte ore annuo: **1.400 ore**
Il monte ore previsto di 1400 ore non può essere esaurito prima del termine del progetto (12 mesi). Le ore settimanali obbligatorie non possono essere inferiori a 12 ore/settimanali articolate su un numero di giorni non inferiore a 5.*

14) *Giorni di servizio a settimana dei volontari (minimo 5, massimo 6):* **5**

15) *Particolari obblighi dei volontari durante il periodo di servizio:*

Il volontario nello svolgimento del Servizio Civile Nazionale è tenuto ad adottare un comportamento improntato a senso di responsabilità, tolleranza ed equilibrio ed a partecipare con impegno alle attività volte alla realizzazione del progetto. Lo svolgimento dei compiti relativi alle attività del volontario nell'ambito del progetto dovrà avvenire con la massima cura e diligenza.

In particolare il volontario ha il dovere di:

- a) presentarsi presso la sede dell'Ente accreditato nel giorno indicato nella comunicazione di avvio al servizio trasmessa dallo stesso;
- b) comunicare per iscritto all'Ente l'eventuale rinuncia allo svolgimento del Servizio Civile;
- c) comunicare entro due giorni all'Ente, in caso di malattia e di avvio del periodo di maternità, l'assenza dal servizio, facendo pervenire la certificazione medica;
- d) seguire le istruzioni e le direttive, necessarie alla realizzazione del progetto di servizio in cui il volontario è inserito, impartite dall'Operatore Locale del Progetto;
- e) partecipare alla formazione generale nonché a quella specifica relativa alle peculiari attività previste dal progetto;
- f) rispettare scrupolosamente l'orario di svolgimento delle attività relative al Servizio Civile conformemente alle indicazioni contenute nel progetto;
- g) non assentarsi durante l'orario di svolgimento delle attività dalla sede di assegnazione senza autorizzazione dell'Operatore Locale del Progetto;
- h) rispettare i luoghi, gli strumenti, le persone con cui viene a contatto durante il servizio, mantenendo nei rapporti interpersonali e con l'utenza una condotta conforme alla correttezza ed alla collaborazione, astenendosi da comportamenti lesivi della dignità della persona ed incompatibili con il ruolo rivestito, nonché con la natura e la funzionalità del servizio;
- i) astenersi dal divulgare dati o informazioni riservati di cui sia venuto a conoscenza nel corso del servizio, in osservanza della normativa vigente in materia e di eventuali disposizioni specifiche dell'Ente;
- j) non assentarsi dal servizio senza aver preventivamente concordato i giorni di permesso entro i limiti consentiti.

16) Sede/i di attuazione del progetto, Operatori Locali di Progetto e Responsabili Locali di Ente Accreditato:

Nota (1): A causa degli eventi sismici del 24 agosto e 31 ottobre 2016 le sedi contrassegnate hanno subito danni tali da necessitare un momentaneo spostamento presso moduli abitativi o altre strutture comunali come già comunicato al competente ufficio regionale.

Ente	N.	Sede di attuazione progetto	Comune	Indirizzo	Cod. ident. sede	n. vol. per sede	Nominativi degli Operatori Locali di Progetto			Nominativi dei Responsabili Locali di Ente Accreditato ³		
							Cognome e nome	Data di nascita	C.F.	Cognome e nome	Data di nascita	C.F.
NZ00345 - ARCI SERVIZIO CIVILE	1	Croce Verde	Civitanova Marche	Via Aldo Moro n.53	133043	3	Badalini Anna Rita			Puliti Gianluca		
NZ06064 - CROCE VERDE ONLUS	2	Croce Verde Sede	Castelfidardo	Via Lumumba,7	113751	2	Paoletti Manuel			Cecconi Fabio		
	3	Croce Verde CAG	Castelfidardo	Via Lumumba,7	114045	2	Appolloni Sara			Cecconi Fabio		
NZ03829 INAC - ISTITUTO NAZ.LE ASSISTENZA CITTADINI	4	INAC Sede Provinciale AP	Ascoli Piceno	Via Montecassino n.9/11	66975	1	Teodori Stefania			Ivana Tommasi		
	5	INAC UFF. Zona	Servigliano	Via Garibaldi n. 99	133698	1	Gravucci Carla			Moffa Anna		
	6	INAC UFF. Zona	Offida	Borgo G. Leopardi n. 30	133722	1	Vagnoni Alessandra			Ivana Tommasi		
	7	INAC UFF. Zona	Grottammare	Via Ischia n.106	125385	1	Neroni Daniela			Ivana Tommasi		
	8	INAC UFF. Zona	Fermo	Via G. Donizzetti n. 8	133700	1	Rizzo Anna Maria			Moffa Anna		
	9	INAC Sede Provinciale	Macerata	Via dei Velini n. 147	66976	1	Cesanelli Roberto			Puliti Gianluca		
	10	INAC UFF. Zona	Tolentino	Via Nazionale n. 38	133692	1	Minnozzi Sara			Puliti Gianluca		
	11	INAC Sede Provinciale AN	Ancona	Via Scrima n. 14	66974	1	Penna Donatella			Cecconi Fabio		

³ I Responsabili Locali di Ente Accreditati qui individuati sono legati direttamente all'ente titolare dell'accREDITAMENTO, CAPOFILA del progetto, e/o legati direttamente agli enti titolari dell'accREDITAMENTO COPROGETTANTI (riportati al punto 2.1) come segue:

PROVINCIA DI FERMO

Anna Moffa, CF MFFNNA62T60Z700U, direttamente legata all'ente CAPOFILA COMUNE DI FERMO con codice NZ00264;

PROVINCIA DI ASCOLI PICENO

Ivana Tommasi, CF TMMVNI52B62H321F, direttamente legata all'ente COPROGETTANTE COMUNE DI RIPATRANSONE con codice NZ01055;

PROVINCIA DI MACERATA

Puliti Gianluca, CF PLTGLC59C24I726Q, direttamente legata all'ente COPROGETTANTE COMUNE DI MACERATA con codice NZ01426;

PROVINCIA DI ANCONA

Fabio Cecconi, CF CCCFBA59M29G157E, direttamente legato all'ente COPROGETTANTE CROCE ROSSA con codice NZ00588;

NZ07532 MENSA CARITA' LAURETANA	12	Mensa Carità Lauretana	Loreto	Via San Francesco, 34	132025	2	Mattia Vincenzo			Cecconi Fabio		
NZ07219 FONDAZIONE TOMMASO DE LUCA - ENRICO MATTEI	13	Fondazione Tommaso De Luca - Enrico Mattei	Matelica	Via Tommaso De Luca, 2	125039	4	Costantini Giuseppe			Puliti Gianluca		
NZ01696 U.N.I.T.A.L.S.I.	14	U.N.I.T.A.L.S.I. 11	Ascoli Piceno	Lungo Castellano Sisto V, 56	2536	4	Mascetti Fabrizio			Ivana Tommasi		
NZ01457 GRIMANI BUTTARI	15	Residenze per Anziani Rose	Osimo	Via Flaminia II°, 111	2232	2	Accattoli Donatella			Cecconi Fabio		
NZ02246 UNIVERSITA' DEGLI STUDI DI CAMERINO	16	Polo degli Studenti d Camerino	Camerino	Via A. D'Accorso, n. 15	55582	6	Ubaldi Federica			Puliti Gianluca		
NZ01393 COMUNE DI ASCOLI PICENO	17	Comune di Acquasanta Terme - Servizi Sociali	Acquasanta Terme	P.zza XXII Settembre	20306	2	Fiscaletti Pietro			Ivana Tommasi		
	18	Comune di Arquata del Tronto – Servizi Sociali	Arquata del Tronto	P.zza Umberto I – 63096	8357	2	Mario Polidori			Ivana Tommasi		
	19	Comune di Folignano - Servizi Sociali	Folignano	Via Roma 17	29975	2	Ferretti Simona			Ivana Tommasi		
	20	Comune di Maltignano - Servizi Sociali	Maltignano	Via Nuova 1	20883	1	Paola D'Emidio			Ivana Tommasi		
	21	Comune di Montegallo - Servizi Sociali	Montegallo	Piazza Taliani 6	8358	1	Petrocchi Romea			Ivana Tommasi		
	22	Comune di Palmiano - Servizi Sociali	Palmiano	P.zza Umberto I 5	651	1	Sanguigni Alberto			Ivana Tommasi		
	23	Comune di Roccafluvione - Servizi Sociali	Roccafluvione	P.zza Aldo Moro,1	20884	1	Tiziana Capriotti			Ivana Tommasi		

NZ01393 COMUNE DI ASCOLI PICENO	24	Comune di Venarotta – Servizi Sociali	Venarotta	Via Euste Nardi,1	2221	1	Antonietta Boni			Ivana Tommasi		
	25	Comune di AP – ATS.22 Ufficio	Ascoli Piceno	Via Giusti 1	15256	2	Domenico Fanesi			Ivana Tommasi		
	26	Comune di Ascoli Piceno – Casa albergo Ferrucci	Ascoli Piceno	Via B. Tucci 3	15254	2	Bonfini Antonio Patacca Maria Elisa			Ivana Tommasi		
NZ01055 COMUNE DI RIPATRANSONE	27	Comune di Cossignano	Cossignano	Via Borgo n.7	133374	1	Pieramici Gabriella			Ivana Tommasi		
	28	Comune di Grottammare	Grottammare	Via Marconi, 50	4081	1	Sacchini Claudio			Ivana Tommasi		
NZ07426 UNIONE MONTANA ALTE VALLI DEL POTENZA E DELL'ESINO	29	Casa di riposo Asp. Lazzarelli	San Severino Marche	Viale B. Eustachio, 103	133864	2	Chiara Poduti			Puliti Gianluca		
	30	Unione Montana ATS17	San Severino Marche	Viale Mazzini, 29	131272	2	Patrizia Branchesi			Puliti Gianluca		
	31	Comune di San Severino Marche – Servizi Sociali	San Severino Marche	Piazza del Mercato, 1	133872	1	Antonella Leonori			Puliti Gianluca		
	32	Casa di ospitalità	Castelraimondo	Via T. Colsalvatico, 1	133852	2	Marta Farabollini			Puliti Gianluca		
	33	Comune di Matelica - RSA	Matelica	Viale Europa	133861	2	Ombretta Chiappini			Puliti Gianluca		
	34	Casa di riposo S.M.Maddalena	Esanatoglia	Via B. Bartocci, 35	133855	2	Luigina Storno			Puliti Gianluca		
NZ07433 UNIONE MONTANA MARCA DI CAMERINO	35	Comune di Matelica - RSA	Matelica	Viale Europa	133861	2	Daniele Fabrizi			Puliti Gianluca		
	36	Casa Amica IPAB	Camerino	Via Le Mosse, 26	135416	2	Giuseppina Andreassi			Puliti Gianluca		
	37	Unione Montana Marca di Camerino	Camerino	Via V. Varano, 2	131477	2	Marta Marucci			Puliti Gianluca		
	38	Casa di accoglienza "Don V. Gili"	Muccia	Via Giardini, 1	135418	2	Monia Carnevali			Puliti Gianluca		

NZ07423 UNIONE MONTANA DEI MONTI AZZURRI	39	Unione Montana Monti Azzurri	San Ginesio	Via Piave, 8	131255	2	Sara Piergentili			Puliti Gianluca		
	40	Casa di riposo ASP Civica Assistenza	Tolentino	p.zza V. Porcelli, 3	134037	2	Pier Carlo Guglielmi			Puliti Gianluca		
	41	Comune di Loro Piceno – Municipio	Loro Piceno	P.zza G. Matteotti, 2	134038	1	Vissia Principi			Puliti Gianluca		
	42	Casa di riposo "Le Grazie"	Gualdo	Viale V. Veneto, 21	133887	1	Marisa Cardinali			Puliti Gianluca		
	43	Casa di Riposo - O.P. "P. Burocchi"	Penna San Giovanni	Via B. Giovanni, 36	134040	1	Maria Pizzini			Puliti Gianluca		
	44	Comune di Sant'Angelo in Pontano - Municipio	Sant'Angelo In Pontano	Piazzale Trento (sede provvisoria)	133897	1	Colomba Orazi			Puliti Gianluca		
	45	Casa di riposo di Sarnano	Sarnano	Viale Rimembranza, 61	134035	1	Piergiulia Funari			Puliti Gianluca		
NZ01704 A.N.P.A.S. - ASSOCIAZIONE NAZIONALE PUBBLICHE ASSISTENZE	46	Croce Verde	Marino del Tronto di Ascoli Piceno	Zona Servizi Collettivi Snc	13851	4	Lupini Gianfranco			Ivana Tommasi		
	47	Croce Verde	Offida	Via Garibaldi	79406	2	Calvaresi Angela			Ivana Tommasi		
	48	Croce Verde	Venarotta	Via Sabatini	79405	2	Bracalente Andrea			Ivana Tommasi		
	49	Croce Verde	Acquasanta Terme	Via Buonamici	79401	2	Parlamenti Alfredo			Ivana Tommasi		
	50	Croce Azzurra	S. Vittoria In Matenano	Corso Matteotti,13	55279	2	Pallotti Fabio			Moffa Anna		
NZ00028 UNIONE ITALIANA DEI CIECHI E DEGLI IPOVEDENTI - ONLUS	51	Sezione Di Ascoli Piceno	Ascoli Piceno	Via Copernico, 8	133608	2	Erika Valentini			Ivana Tommasi		
	52	Rappresentanza Di Fermo	Fermo	Via Del Bastione, 1	11908	2	Vittori Cristiano			Moffa Anna		

NZ05619 UNIONE MONTANA DEI SIBILLINI	53	Comune Di Amandola	Amandola	P.zza Risorgimento, 17	108414	2	Annessi Marisa			Moffa Anna		
	54	Comune di Comunanza	Comunanza	P.zza IV Novembre, 2	108432	2	Sacconi Domenico			Moffa Anna		
	55	Comune di Force	Force	P.zza V. Emanuele II, 2	108439	2	Alessandrini Ferdinando			Moffa Anna		
	56	Comune di Montedinove	Montedinove	Via Roma, 2	108443	1	Onori Roberta			Ivana Tommasi		
	57	Comune di Montefortino	Montefortino	Via Roma, 21	108447	1	Ambrosi Filippo			Moffa Anna		
	58	Comune di Montelparo	Montelparo	Via Roma, 51	108453	1	Screpanti Marino			Moffa Anna		
	59	Comune di Montemonaco	Montemonaco	P.zza Risorgimento, 5	108461	1	Bellesi Donatella			Puliti Gianluca		
	60	Comune di Rotella	Rotella	Via Umberto I,11	108466	1	Malavolta Francesca			Ivana Tommasi		
	61	Comune di Santa Vittoria in Matenano	Santa Vittoria in Matenano	C.so Matteotti, 13	108477	2	Pompei Luigi			Moffa Anna		
NZ01752 CARITAS ITALIANA	62	Parrocchia Santa Caterina D'Alessandria	Comunanza	Via Roma, 56	134221	4	Marinozzi Flaviano Natale			Ivana Tommasi		
	63	Sede Caritas Diocesana	Ascoli Piceno	Via Lungo Castellano Sisto V, 56	62084	4	Cugini Roberta			Ivana Tommasi		
	64	Centro Giovanile L'Impronta	Ascoli Piceno	Piazza Bonfine, SNC	69703	4	Spinucci Emi			Ivana Tommasi		
	65	Caritas Parrocchiale Santi Pietro e Paolo	Corridonia	Via Stefano Nobili, 6	40740	2	Teofani Anna			Puliti Gianluca		
	66	Caritas Parrocchiale SS Ilario e Donato	Amandola	P.zza Risorgimento, 36	83254	2	Ferrara Anna Rita			Ivana Tommasi		
	67	Mensa Caritas	Civitanova	Via Fiume, 1	123999	3	Silvia Lauri			Puliti Gianluca		

NZ00588 ASSOCIAZIONE DELLA CROCE ROSSA ITALIANA (CRI)	68	CRI - Tolentino	Tolentino	Viale Terme S. Lucia, 60	133668	4	Scalzini Monica			Puliti Gianluca		
	69	CRI - SAN BENEDETTO	San Benedetto	Via V. Tedeschi 2	102764	4	Funari Tatiana Manni Alessandro			Ivana Tommasi		
	70	CRI - POTENZA PICENA	Potenza Picena	Viale Piemonte Snc	133219	4	Cardelli M.L.			Puliti Gianluca		
	71	CRI - LORETO	Loreto	Via Don Enzo Rampolla 1	133309	4	Conti Valentina			Cecconi Fabio		
	72	CRI - SENIGALLIA	Senigallia	Via Narente 6	133956	3	Mazzanti Marco			Cecconi Fabio		
	73	CRI - FABRIANO	Fabriano	Piazza Altini 4	133667	3	Gentili Alessia			Cecconi Fabio		
	74	CRI - ASCOLI PICENO	Ascoli Piceno	Via B. Tucci 3	133394	4	Bianucci Cristiana Bracciani Marco			Ivana Tommasi		
	75	CRI - SIBILLINI	Comunanza	Via Ascoli 53	133406	4	Corbelli Valeria			Puliti Gianluca		
	76	CRI - CAMERINO	Camerino	Via G. Leopardi 35	133282	4	Spada Maria			Puliti Gianluca		
	77	CRI - MACERATA	Macerata	Via D. Ricci 4	133396	3	Del Balzo Ruiti Rosaria			Puliti Gianluca		
	78	CRI - MATELICA	Matelica	Via Fratelli 41	133494	4	Sportoletti Andrea			Puliti Gianluca		
	79	CRI - SARNANO	Sarnano	Largo Luigi Pierucci Snc	133283	4	Luciani Laura			Puliti Gianluca		
	80	CRI - CINGOLI	Cingoli	Via Della Carità 6	102747	4	Bartoletti Dajana Mazzolani G.C.			Puliti Gianluca		
	81	CRI - SAN SEVERINO MARCHE	San Severino Marche	Via Brodolini Snc	102765	4	Amici Elena			Puliti Gianluca		
	82	CRI - VISSO	Visso		134192	3	Grillo Cristina			Puliti Gianluca		
83	CRI - FERMO	Fermo	Viale Graziani 71	102749	4	Camaioni Francesco			Moffa Anna			

NZ06899 ENAS - Ente Nazionale Assistenza Sociale	84	ENAS - Ascoli Piceno	Ascoli Piceno	Via Candido Augusto Vecchi, 15	123732	2	Armandi Francesco			Galiè Valentina		
	85	ENAS - Macerata	Macerata	Via Manlio Zincone, 50	133467	2	Mauro Marocchi			Puliti Gianluca		
NZ00264 COMUNE DI FERMO	86	Ufficio Ambito Sociale 19	Fermo	P. le Azzolino 18	11357	3	Giammarini Mara			Moffa Anna		
	87	Ufficio Politiche Giovanili	Fermo	Via Mazzini 4	11356	2	Fiori Tania			Moffa Anna		
	88	Uff. Servizi Sociali Comune	Falerone	P.zza Concordia 6	12620	1	Paoloni Federica			Moffa Anna		
	89	Seg. Sociale SED/SAD	Montegiorgio	Via Roma 1	18522	1	Felicioni Dina			Moffa Anna		
	90	Gestione Servizi Sociali	Montappone	V. G. Leopardi 12	33287	1	Bellabarba Silvia			Moffa Anna		
	91	Sede Comune M.V. Corrado	Monte Vidon Corrado	P.zza O. Licini 7 63836	5426	1	Dichiara Romina			Moffa Anna		
	92	Sociale Segr. e Promozione Sociale	Servigliano	P.zza Roma 2	33298	1	Eugeni Bruna			Moffa Anna		
	93	Comune P.S.G. Uff. Assistenza	Porto San Giorgio	Via Veneto 4	18131	1	Panfili Enrico			Moffa Anna		
94	Centro Giovanile	Massa Fermana	Via Garibaldi 15	33282	1	Marini Nazario			Moffa Anna			
NZ01426 COMUNE DI MACERATA	95	IRCR – InformAnziani Macerata	Macerata	Piazza Mazzini 37/38	69904	4	Lattanzi Giuli			Puliti Gianluca		
	96	Servizi Sociali - Handicap	Macerata	Viale Trieste 24	15273	2	Paola Agasucci			Puliti Gianluca		

NZ01426 COMUNE DI MACERATA	97	Comune di Macerata, Servizi Sociali - Anziani	Macerata	Viale Trieste 24	15271	4	Simona Giachetta			Puliti Gianluca		
	98	Comune di Petriolo - Sede	Petriolo	Via Regina Margherita, 43	98729	4	Barbara Giunchi			Puliti Gianluca		
	99	Casa di Riposo	Treia	Via Dei Mille, 38	58517	2	Medei Giulia			Puliti Gianluca		
	100	Ufficio servizi sociali	Treia	Via Dei Mille, 38	58521	2	Monachesi Nadia			Puliti Gianluca		
	101	Casa Di Riposo	Urbisaglia	Piazza Minerva, 2	129117	5	Rinaldi Roberta			Puliti Gianluca		
	102	Casa di Riposo	Mogliano	Attualmente C/O S. Stefano- Porto Potenza Picena	58540	1	Pasquale Stoia			Puliti Gianluca		
	103	Comune di Mogliano - Sede	Mogliano	Via A. Adriani, 9	58539	2	Matè M. Alejandra			Puliti Gianluca		
NZ00579 ASP PAOLO RICCI	104	ASP Paolo Ricci 1	Civitanova Marche	P.zza XXV Luglio n. 2	15919	2	Baffo Pamela			Puliti Gianluca		
	105	ASP Paolo Ricci 2	Civitanova Marche	VIA EINAUDI, 144	15920	2	Pecorari Mara			Puliti Gianluca		
	106	ASP Paolo Ricci 3	Civitanova Marche	Viale Matteotti n.170	15921	2	Mazzaferro Maria Pia			Puliti Gianluca		
NZ00556 FONDAZIONE IRCER ASSUNTA DI RECANATI	107	IRCER 5	Recanati	Via XX Settembre 1	22162	0	Vecchi Loredana			Puliti Gianluca		
NZ01473 ASUR MARCHE (ASUR AV 3)	108	Dipartimento Salute Mentale	Camerino	Viale Giacomo Leopardi 63	72582	8	Grifantini Giuliana Accaramboni Pamela			Puliti Gianluca		
	109	Dipartimento Dipendenze Patologiche	Macerata	Via Santa Lucia 2	107551	4	Renna Luciana			Puliti Gianluca		
	110	U.O. Neuropsichiat ria Infantile	Macerata	Via Santa Lucia 2	107447	1	Pincherle Maurizio			Puliti Gianluca		

NZ01473 ASUR MARCHE (ASUR AV 3)	111	Dipartimento Salute Mentale	Civitanova Marche	Via Pietro Ginevri 1	113759	4	Crisoliti Antonella			Puliti Gianluca		
	112	Dipartimento Prevenzione	Camerino	Via E. Betti 15/A	106760	2	Pagnoncelli Giorgio			Puliti Gianluca		
	113	Dipartimento Prevenzione	Civitanova Marche	Via Ginocchi 1/A	107683	2	Passatempo Rosanna			Puliti Gianluca		
	114	Servizio Farmaceutico	Camerino	Località Caselle 1	113741	2	Natali Sonia			Puliti Gianluca		
	115	Servizio Farmaceutico	Civitanova Marche	Via Abruzzo Snc	107669	1	Lalli Margherita			Puliti Gianluca		
NZ01473 ASUR MARCHE (ASUR AV 4)	116	Distretto Porto Sant'Elpidio	Porto Sant'Elpidio	Via della Montagnola, 90	126442	2	Properzi Primo			Ivana Tommasi		
NZ01473 ASUR MARCHE (ASUR AV 2)	117	Direzione Sanitaria Ospedale Carlo Urbani	Jesi	Via Dei Colli n. 52	116111	5	Sauro Santini Piercamilli Stefania			Cecconi Fabio		
	118	Direzione Medica di Presidio Ospedaliero	Senigallia	Via Benvenuto Cellini n.1	72589	5	Adriana Magnarini Valeria Benigni			Cecconi Fabio		
	119	Distretto SUD DSM-CSM	Osimo	Via Alcide De Gasperi n. 52	107848	4	Enrico Smerzini			Cecconi Fabio		
	120	URP	Ancona	Viale Cristoforo Colombo n. 106	72129	4	Luciana De Santis			Cecconi Fabio		
	121	Dipartimento Igiene Mentale	Fabriano	Via Stelluti, Scala n°26	107874	4	Elisabetta Pallucca			Cecconi Fabio		
	122	Direzione Medica di Presidio Ospedaliero	Fabriano	Via Stelluti, Scala n°26	72127	4	Nenella Sartini Daniela Anastasi			Cecconi Fabio		

NZ01473 ASUR MARCHE (ASUR AV 5)	123	Direzione Sanitaria Presidio Ospedaliero	Ascoli Piceno	Via Degli Iris 1 63100 (Piano: 0)	72605	4	Sonia Izzi			Ivana Tommasi		
	124	Reception Ospedaliera	San Benedetto Del Tronto	Via L. Manara 7 – Sbt	131576	4	Giovanna De Bellis			Ivana Tommasi		
	125	Ufficio Relazioni Con Il Pubblico	Ascoli Piceno	Via Degli Iris 1 63100 (Scala:0, Piano: 0)	107569	1	Stefania Rafaiani			Ivana Tommasi		
NZ06175 AZIENDA PUBBLICA DI SERVIZI ALLA PERSONA "A. CHIERICHETTI"	126	A.S.P. "A. Chierichetti"	Gagliole	Via Bergoni,40	115328	4	Menghini Giovanna			Puliti Gianluca		
NZ01529 FONDAZIONE OSIMANA PADRE BAMBOZZI	127	IIRB	Osimo	Via Matteotti, 2	1259	2	Alessandro Andreola			Cecconi Fabio		
NZ00045 ACLI	128	ACLI Macerata- Sede Tolentino	Tolentino	Viale 30 giugno, 18	134007	1	Corradini Fabio			Puliti Gianluca		
NZ00870 COOS MARCHE	129	COOPERATIVA SOCIALE COO.S.S. MARCHE A R.L. - ONLUS 3	Matelica	Via Grifoni 27	16587	1	Stopponi Sonia			Puliti Gianluca		
	130	COOPERATIVA SOCIALE COO.S.S. MARCHE A R.L. - ONLUS 7	San Benedetto del Tronto	Via Piave, 60	134083	1	CRISTIAN FLAIANI			Ivana Tommasi		
NZ01170 CONFCOOPERATIVE - CONFEDERAZIONE COOPERATIVE ITALIANE	131	Cooperativa La Sorgente Centro residenziale Montelparo	Montelparo	Via Cortaglie, 31	133992	1	Sinatra Carlotta			Moffa Anna		

Integrazione al progetto ns. protocollo n.4323 del 03/05/2017

NZ07423 UNIONE MONTANA DEI MONTI AZZURRI	132	Comune di Ripe San Ginesio – Municipio	Ripe San Ginesio	P.zza della Repubblica, 8	133893	1	Pacioni Andrea				Puliti Gianluca		
NZ07423 UNIONE MONTANA DEI MONTI AZZURRI	133	Comune di Belforte del Chienti – Municipio	Belforte del Chienti	P.zza Umberto I, 13	133879	1	Romagnoli Luca				Puliti Gianluca		

17) *Attività di promozione e sensibilizzazione del servizio civile nazionale:*

Pubblicizzazione:

tutte le specifiche attività del progetto riferite alle sedi di attuazioni, nonché le modalità di presentazione della domanda, i tempi e le modalità di selezione dei candidati, saranno messe in trasparenza, contestualmente all'uscita del bando, nei diversi siti web degli Enti coprogettanti.

Promozione e sensibilizzazione:

attraverso i media locali, i network ed i siti web istituzionali, l'esperienza progettuale del bando straordinario sisma verrà condivisa con il territorio regionale e nazionale.

Nel secondo semestre del progetto, la Regione Marche – Struttura Regionale per il Servizio Civile in collaborazione con gli Enti di servizio civile, con la ONG

ARS for Progress of People (<http://www.arsprogress.eu/>) e l'associazione Vicolo Corto

(<http://www.vicolocorto.org/>), realizzerà un evento pubblico sui giovani volontari del servizio civile e la loro partecipazione attiva.

18) *Criteri e modalità di selezione dei volontari:*

Gli enti effettueranno l'accertamento dell'idoneità dei candidati mediante un esame comparativo dei curricula sulla base delle dichiarazioni contenute nell'allegato 3 e mediante colloquio.

Il punteggio massimo che un candidato può ottenere è pari a 110 punti, così ripartiti:

- titoli di studio, professionali, esperienze aggiuntive non valutate come "precedenti esperienze" e altre conoscenze: max 20 punti;
- precedenti esperienze: max 30 punti;
- colloquio volto ad accertare la conoscenza del progetto, le competenze richieste e la compatibilità: max 60 punti.

I suddetti criteri e le modalità di selezione verificati in sede di progetto verranno messi in trasparenza nei siti web degli enti, contestualmente alla pubblicazione del bando.

19) *Ricorso a sistemi di selezione verificati in sede di accreditamento (eventuale indicazione dell'Ente di 1^a classe dal quale è stato acquisito il servizio):*

20) *Piano di monitoraggio interno per la valutazione dell'andamento delle attività del progetto:*

Il monitoraggio riguarderà la valutazione dell'andamento delle attività in riferimento ai due obiettivi principali del progetto e nondimeno valuterà il valore aggiunto dato dalla partecipazione dei giovani. La Struttura Regionale per il Servizio Civile coadiuverà l'Ente Capofila nell'attività di monitoraggio.

21) *Ricorso a sistemi di monitoraggio verificati in sede di accreditamento (eventuale indicazione dell'Ente di 1^a classe dal quale è stato acquisito il servizio):*

SI

22) *Requisiti richiesti ai candidati per la partecipazione al progetto oltre quelli richiesti dalla legge 6 marzo 2001, n. 64:*

Per la partecipazione al progetto **i candidati dovranno possedere i titoli e/o i requisiti riportati al punto 8.3** (se indicati) di questa scheda progetto.

Per tutti gli altri requisiti di ammissione non riportati al punto 8.3 si rimanda al capitolo 3 del bando "Requisiti e condizioni di ammissione".

Si evidenzia inoltre che in alcune sedi di attuazione, al punto 8.3, vengono riportati titoli formativi/esperienze maggiormente attinenti alle attività da svolgere, che daranno adito ad un punteggio di idoneità maggiore.

23) *Eventuali risorse finanziarie aggiuntive destinate in modo specifico alla realizzazione del progetto:*

24) *Eventuali reti a sostegno del progetto (copromotori e/o partners):*

Tutti gli enti territoriali pubblici e privati, coinvolti direttamente o indirettamente dal progetto, collaboreranno alla buona riuscita dello stesso.

25) *Risorse tecniche e strumentali necessarie per l'attuazione del progetto:*

Tutti i volontari in conformità alle attività previste al punto 8 avranno a loro disposizione: cancelleria, PC, connessione internet, telefono, mezzo di trasporto (se prevista attività di trasporto), articoli e materiale formativo.

CARATTERISTICHE DELLE CONOSCENZE ACQUISIBILI

26) *Eventuali crediti formativi riconosciuti:*

Subordinatamente alla verifica della congruità con il percorso curriculare e formativo previsto dai regolamenti didattici dei corsi di studio gli studenti universitari potranno chiedere il riconoscimento dei crediti formativi in virtù dei Protocolli d'intesa siglati dalla Regione Marche con le quattro Università marchigiane il 10/05/2004.

Gli accordi sono scaricabili sul sito della Regione Marche al seguente link:

<http://www.regione.marche.it/Entra-in-Regione/Servizio-Civile/Volontari#Formazione>

27) *Eventuali tirocini riconosciuti:*

Ai sensi dei sopracitati protocolli, le quattro Università marchigiane, equiparano lo svolgimento completo del servizio civile al tirocinio, purché svolto secondo le modalità amministrative ed operative previste dai vigenti ordinamenti di Facoltà.

28) *Attestazione delle conoscenze acquisite in relazione delle attività svolte durante l'espletamento del servizio utili ai fini del curriculum vitae:*

Nella Regione Marche il percorso di Individuazione, Validazione e Certificazione delle Competenze è tuttora in via di sperimentazione (progetto VA.LI.CO= Validazione Libretto Competenze). Dal dicembre 2014 la Regione Marche si è dotata di un Repertorio dei Profili Professionali (<https://janet.regione.marche.it/RepertorioProfiliProfessionali>) istituito con D.G.R del 22 dicembre 2014, n. 1412, di cui contenuti nel Decreto del Dirigente n.676/SIM/2016.

Le attività riferite ai volontari riportate al punto 8.1 (Attività MACRO) sono state ricondotte alle Unità di Competenza (UC) delle Aree di Attività (ADA) individuate all'interno del **Repertorio regionale dei profili professionali**.

La codifica delle attività del progetto secondo le Aree di Attività (ADA) favorirà la validazione delle competenze da parte degli operatori dei CIOF, appositamente formati, che potranno confluire nella sperimentazione in corso del "Libretto del cittadino".

Formazione generale dei volontari

29) *Sede di realizzazione:*

Sedi (idonee e facilmente raggiungibili aggregate per provincia di appartenenza) dell'Ente capofila e degli Enti coprogettanti.

30) *Modalità di attuazione:*

La formazione generale verrà realizzata, **nei primi 180 giorni dei progetti**, in proprio, attraverso un coordinamento dei formatori accreditati presso gli Enti di SC coprogettanti.

La Regione Marche – Struttura Regionale per il Servizio Civile coadiuverà l'Ente capofila nell'organizzazione logistica della formazione generale ed interverrà in alcuni moduli in qualità di "esperto".

L'individuazione delle sedi di formazione terrà conto della distribuzione territoriale dei volontari impiegati nei quattro progetti straordinari.

31) *Ricorso a sistemi di formazione verificati in sede di accreditamento ed eventuale indicazione dell'Ente di 1^ classe dal quale è stato acquisito il servizio:*

SI

32) *Tecniche e metodologie di realizzazione previste:*

La formazione verrà realizzata in aule attrezzate (con supporto audio e video) mediante lezioni frontali (60%) e dinamiche non formali (40%) così come illustrate nel DM n.160/2013 del 19/07/2013.

33) *Contenuti della formazione:*

La formazione generale si conferma elemento strategico del sistema affinché il servizio civile nazionale consolidi la propria identità di "istituzione deputata alla difesa della Patria" intesa come dovere di salvaguardia e promozione dei valori costituzionali fondanti la comunità dei consociati e, quindi, di difesa della Repubblica e delle sue istituzioni, così come disegnate ed articolate nella Costituzione. Essa è altresì strumento necessario per:

- fornire ai giovani gli strumenti per vivere correttamente l'esperienza del servizio civile ;
- sviluppare all'interno degli Enti la cultura del servizio civile;
- assicurare il carattere nazionale e unitario del servizio civile;
- promuovere i valori ed i diritti universali dell'uomo.

Come da DM n. 160/2013 prot. 13749/1.2.2 del 19/07/2013 la formazione generale sarà così articolata:

1 “Valori e identità del SCN”

Durata: 6 ore

1.1 L'identità del gruppo in formazione e patto formativo, durata 2 ore

Modulo/laboratorio nel quale il formatore, utilizzando tecniche formative appropriate, lavorerà alla definizione di un'identità di gruppo dei volontari in servizio civile, che esprimeranno le loro idee sul servizio civile, le proprie aspettative, le motivazioni e gli obiettivi individuali. Il formatore, partendo dai concetti di “Patria”, “difesa senza armi”, “difesa non violenta”, ecc., avrà come obiettivo quello di creare nel volontario la consapevolezza che questo è il contesto che legittima lo Stato a sviluppare l'esperienza di servizio civile.

1.2 Dall'obiezione di coscienza al SCN, durata 2 ore

Si metterà in evidenza il legame storico e culturale del servizio civile nazionale con l'obiezione di coscienza, ripercorrendo la storia del fenomeno in Italia a partire dalla legge n. 772/72, passando per la legge di riforma n. 230/98, fino ad arrivare alla sua attuale configurazione così come delineata dal legislatore del 2001, ovvero di difesa civile della Patria con mezzi ed attività non militari, dimensione che lo caratterizza e lo differenzia da altre forme di intervento ed impegno sociale.

1.3 Il dovere di difesa della Patria – difesa civile non armata e nonviolenta, durata 1ora

1.3.a Si approfondirà il concetto di Patria e di difesa civile della Patria attraverso mezzi ed attività alternativi a quelli militari a partire dai principi costituzionali della solidarietà (art.2 Cost.), dell'uguaglianza sostanziale (art.3 Cost.), del progresso materiale o spirituale della società (art.4), della promozione dello sviluppo della cultura, della tutela del paesaggio e del patrimonio storico ed artistico della Nazione (art.9) e della pace tra i popoli (art. 11 Cost.). In particolare ciò avverrà attraverso lo studio delle varie pronunce della Corte costituzionale nelle quali è stato dato a tale concetto un contenuto ampio e dettagliato.

1.3.b Muovendo da alcuni cenni storici di difesa popolare nonviolenta, si presenteranno le forme attuali di realizzazione della difesa alternativa sul piano istituzionale, di movimento e della società civile. Nell'ambito dei riferimenti al diritto internazionale si potranno inoltre approfondire le tematiche relative alla “gestione e trasformazione nonviolenta dei conflitti”, alla “prevenzione della guerra” e alle “operazioni di polizia internazionale”, nonché ai concetti di “peacekeeping”, “peace-enforcing” e “peacebuilding”. Possono, inoltre, essere inserite tematiche concernenti la pace ed i diritti umani alla luce della Costituzione italiana, della Carta Europea e degli ordinamenti delle Nazioni Unite.

1.4 La normativa vigente e la Carta di impegno etico, durata 1 ora

Verranno illustrate le norme legislative che regolano il sistema del servizio civile, nonché quelle di applicazione riguardanti l'ordinamento e le attività del servizio civile nazionale.

In particolare si evidenzierà l'importanza della sottoscrizione della Carta di Impegno Etico da parte del legale rappresentante dell'Ente, quale condizione per l'accreditamento di quest'ultimo: un patto tra l'UNSC e l'Ente, con cui essi si impegnano reciprocamente al rispetto dei valori posti alla base della cultura e dell'identità del servizio civile nazionale.

2 “La cittadinanza attiva”

Durata: 12 ore

2.1 La formazione civica, durata 4 ore

Se il legislatore ordinario, nella legge istitutiva del 2001, ha posto tra le finalità del SCN il “contribuire alla formazione civica dei giovani”, il legislatore delegato nel 2002, nel confermare e ribadire tale concetto, ha inserito tra i contenuti obbligatori del corso di formazione generale “un periodo di formazione civica”.

La formazione civica si sostanzia nella conoscenza della Dichiarazione Universale dei Diritti Umani e della Carta costituzionale e, quindi, dell'insieme dei principi, dei valori, delle regole e dei diritti e doveri in essa contenuti che costituiscono la base della civile convivenza e quadro di riferimento indispensabile affinché i giovani volontari possano diventare cittadini attivi. Sarà opportuno analizzare la funzione ed il ruolo degli organi costituzionali, i loro rapporti, dando particolare risalto all'organizzazione delle Camere e all'iter di formazione delle leggi.

Il percorso di formazione o educazione civica serve non solo a fornire al giovane volontario la

consapevolezza di essere parte di un corpo sociale e istituzionale che cresce e si trasforma nel tempo, ma anche a trasmettere allo stesso la conoscenza di quelle competenze civiche e sociali funzionali per vivere una “cittadinanza attiva”. Si illustrerà quindi il percorso che lega l’educazione civica alla cittadinanza attiva ricollegando i principi teorici ad azioni pratiche ed insegnando ai volontari a tradurre in comportamenti ed azioni le idee e i valori sanciti dalla Carta costituzionale.

2.2 Le forme di cittadinanza, durata 4 ore

Richiamandosi al concetto di formazione civica prima descritto, si farà presente come tale formazione abbia come auspicabile conseguenza l’incremento di impegno civico da parte dei giovani. Si illustreranno in questo modulo le forme di partecipazione, individuali e collettive, che possono essere agite dal cittadino, in un’ottica di cittadinanza appunto attiva.

La partecipazione alle formazioni sociali del volontariato, della cooperazione sociale, della promozione sociale, l’obiezione di coscienza, il servizio civile nazionale, l’impegno politico e sociale, la democrazia partecipata, le azioni nonviolente, l’educazione alla pace, la partecipazione democratica alle elezioni e ai referendum, i bilanci partecipati, sono tutti esempi concreti che possono essere illustrati e discussi nell’impostazione, nell’azione e nelle conseguenze, invitando i ragazzi a proporre ed elaborare, anche tramite le metodologie non formali e la logica progettuale, un percorso di azione.

2.3 La protezione civile, durata 4 ore

Il tema della protezione civile, che si integra perfettamente nel concetto di difesa della Patria come difesa dell’ambiente, del territorio e delle persone, nonché fattore di educazione e di crescita di cittadinanza attiva, verrà affrontato non solo attraverso propedeutici cenni tecnici e operativi, ma soprattutto dal punto di vista culturale. Partendo dall’importanza della tutela e valorizzazione dell’ambiente e del territorio, visti come il necessario ed imprescindibile substrato delle attività umane, si illustrerà come tale territorio/comunità possa essere colpito da eventi naturali ed antropici, in grado di metterne a dura prova l’esistenza.

A tal scopo, seguendo un percorso che si estrinseca attraverso la logica del progetto, si mostrerà come la protezione civile agisce attraverso la previsione e prevenzione dei rischi (concetto connesso alla responsabilità, individuale e collettiva) e l’intervento in emergenza e la ricostruzione post emergenza. Sarà opportuno in tale ambito formativo sottolineare lo stretto rapporto tra prevenzione/tutela ambientale e legalità, nonché tra ricostruzione/legalità.

Nel presente modulo verranno inoltre illustrate le norme di comportamento da seguire nella gestione delle emergenze, anche per poter espletare al meglio gli eventuali compiti di assistenza e soccorso nei confronti delle popolazioni colpite da eventi calamitosi.

2.4 La rappresentanza dei volontari nel servizio civile, durata 1 ora

Una delle forme di partecipazione e di cittadinanza attiva che si presenteranno ai volontari durante l’anno di servizio civile, sarà la possibilità pratica di partecipare e di candidarsi alle Elezioni per i Rappresentanti regionali e nazionali dei volontari in SCN. Sarà dunque opportuno illustrare ai volontari tale possibilità, inserita nel contesto della cittadinanza agita, il suo funzionamento ed importanza, anche come presa in carico di un comportamento responsabile, le cui conseguenze potranno essere visibili solo in tempi medio lunghi, ma non per questo meno importanti.

A tale riguardo sarebbe auspicabile la partecipazione, durante le ore di formazione, di ex-volontari o rappresentanti in carica, nonché di delegati di Regione dei volontari in servizio civile, in qualità di consulenti, al fine di rendere maggiormente incisivo l’argomento.

3 “Il giovane volontario nel sistema del servizio civile”

Durata: **12 ore**

3.1 Presentazione dell’ente, durata 2 ore

In questo modulo, per fornire ai volontari gli elementi di conoscenza del contesto in cui si troveranno a prestare l’anno di servizio civile, verranno presentate la storia, le caratteristiche specifiche e le modalità organizzative ed operative dell’Ente accreditato.

3.2 Il lavoro per progetti, durata 2 ore

Il lavorare per progetti è un metodo nato e sviluppato per consentire la governabilità dei processi complessi, nel rispetto degli obiettivi prefissati e dei vincoli temporali.

Lavorare per progetti è un lavoro ad alta integrazione, risultato che non si ottiene automaticamente ma va costruito e la sua qualità dipende dalla qualità delle competenze che ciascuno mette in gioco. Il progetto viene suddiviso in fasi e compiti che vengono assegnati ad un team di persone. L'integrazione del team è il risultato della capacità di comunicazione, coordinamento e cooperazione di tutte queste figure. I volontari in servizio civile sono parte integrante di questo processo e la loro crescita umana è fondamentale per la riuscita del progetto.

Non bisogna dimenticare che una conoscenza imprecisa del progetto nel suo insieme, una scorretta definizione iniziale dei tempi, dei metodi, degli obiettivi, una scadente qualità dei rapporti fra le persone possono determinarne il fallimento.

3.3 L'organizzazione del servizio civile e le sue figure, durata 1 ora

Come già espresso nel modulo precedente, per la buona riuscita del progetto è fondamentale una buona conoscenza dello stesso nel suo insieme e quindi un'attenta conoscenza delle diverse figure e dei loro ruoli. Il raggiungimento degli obiettivi attraverso la realizzazione di una serie di azioni è direttamente riconducibile alle figure che operano al suo interno. A sua volta, lo stesso ente è collocato all'interno di una sovrastruttura più grande, che costituisce "il sistema di servizio civile" (gli enti di SCN, l'UNSC, le Regioni e le Province autonome). E' importante che il volontario conosca "tutte" le figure che operano all'interno del progetto (OLP, RLEA, altri volontari etc.) e all'interno dello stesso ente (differenza fra ente e partner, fra sede operativa etc.) per il raggiungimento degli obiettivi.

3.4 Disciplina dei rapporti tra enti e volontari del servizio civile nazionale, durata 1 ora

In tale modulo verrà presentato e illustrato ai volontari il "Prontuario concernente la disciplina dei rapporti tra enti e volontari del servizio civile nazionale", (DPCM 4 febbraio 2009 e successive modifiche) in tutti i suoi punti.

3.5 Comunicazione interpersonale e gestione dei conflitti, durata 6 ore

Partendo dall'ingresso del volontario nell'organizzazione sarà utile soffermarsi sulla comunicazione quale elemento essenziale dell'esperienza quotidiana, sia nei rapporti fra singoli individui, sia a livello di gruppi.

Poiché la comunicazione serve una combinazione di scopi e può produrre una combinazione di risultati, occorrerà prendere in esame i suoi elementi costitutivi: il contesto, l'emittente, il messaggio, il canale comunicativo, il destinatario e la ricezione del messaggio da parte di quest'ultimo.

L'analisi della comunicazione all'interno di un gruppo, quale è quello in cui è inserito il volontario, condurrà ad un esame delle dinamiche che ogni nuovo inserimento sviluppa in un gruppo di lavoro. Sarà utile, pertanto, considerare il gruppo come possibile causa di conflitti, riconoscendo il momento iniziale del sorgere di questi ultimi (capacità di lettura della situazione), l'interazione con gli altri soggetti (funzionale/disfunzionale), la loro risoluzione in modo costruttivo (alleanza/mediazione/ consulenza).

34) *Durata:*

30 ore

Formazione specifica (relativa al singolo progetto) dei volontari

35) *Sede di realizzazione:*

Sedi (idonee e facilmente raggiungibili) dell'Ente capofila e degli Enti coprogettanti aggregate per provincia.

36) *Modalità di attuazione:*

La formazione specifica verrà realizzata in proprio da un coordinamento di formatori competenti secondo i seguenti tempi di erogazione:

- **70% nei primi 90 giorni del progetto,**
- **30% entro i 270 giorni del progetto.**

Una parte del programma formativo (25%) verrà trasmesso attraverso una Formazione sul campo (FSC)*: 5 ore in tipologia “Training individualizzato” nel primo mese di servizio + 8 ore in tipologia “Gruppi di Miglioramento” nei primi 3 mesi.

* Rif. DGR 520/2013

37) *Nominativo/i e dati anagrafici del/i formatore/i: RIFERIRSI AL PUNTO 38*

38) *Nominativi e Competenze specifiche dei formatori:*

39) *Tecniche e metodologie di realizzazione previste:*

La formazione verrà realizzata in aule attrezzate (con supporto audio e video) mediante lezioni frontali (60%) e dinamiche non formali (40%). La "Formazione sul campo" si colloca nel 40% delle dinamiche non formali.

40) *Contenuti della formazione:*

Modulo - Formazione e informazione sui rischi connessi all'impiego dei volontari nei progetti di servizio civile, durata 4 ore – nel primo mese di servizio

Modulo - Sede operativa, durata 3 ore

Presentazione della/delle sede/sedi operativa/operative: organizzazione, ruoli, figure professionali normativa di base (nazionale, regionale) del settore del progetto necessaria ad orientare il servizio del volontario.

N.B. Formazione d'aula distinta per i volontari raggruppati rispetto ai settori

Modulo - Formazione sul campo, durata 13 ore

(5 ore in tipologia "Training individualizzato" nella prima settimana di servizio + 8 ore in tipologia "Gruppi di Miglioramento" nei primi 3 mesi)

La "Formazione sul campo" è un'attività formativa in cui vengono utilizzati per l'apprendimento direttamente i contesti, le occasioni di lavoro e le competenze degli operatori impegnati nelle attività assistenziali. Questa modalità di formazione offre la massima possibilità di essere legata alle specifiche esigenze di sviluppo dei servizi e di miglioramento dei processi assistenziali, favorendo l'apprendimento di competenze professionali e di comportamenti organizzativi.

Modulo - Normativa di riferimento, durata 4 ore

Presentazione della normativa di base (nazionale, regionale) del settore del progetto necessaria ad orientare il servizio del volontario

N.B. Formazione d'aula distinta per i volontari raggruppati rispetto ai settori

Modulo – Organizzazione, durata 6 ore

- Compiti, competenze, attitudine e comportamento di una segreteria organizzativa.
- Discrezione, riservatezza e gestione ottimale delle informazioni.
- Organizzare e pianificare il lavoro di una segreteria organizzativa.
- Competenze teorico-pratiche sull'operatività del front office - back office.
- Team working: saper lavorare in squadra.
- Le azioni di team building: le dinamiche di gruppo, il lavoro in gruppo, il lavoro per obiettivi.
- La gestione delle situazioni "difficili"

Modulo – Assistenziale, durata 6 ore

- Le problematiche delle persone con fragilità con riferimento ai contesti locali
- Elementi di base di psicologia delle persone con fragilità
- L'ascolto e gli approcci corretti per la relazione di aiuto
- I minorenni e famiglie fragili: condizione e interventi
- Le disabilità: necessità e risposte
- La sofferenza psichiatrica: bisogni ed azioni di sostegno
- Il processo dell'invecchiamento: problemi e attività di supporto

- Elementi di organizzazione dei servizi sanitari e sociali
- Elementi di igiene
- Metodologia del lavoro di gruppo e dell'organizzazione della rete di interventi e servizi sociali e sanitari integrati

Modulo - Animazione, durata 8 ore

- L'animazione sociale: finalità e contenuti
- Animazione tra sapere, saper fare, sapere essere
- Animazione e lavoro in equipe
- Tecniche di animazione e di intrattenimento per diversi destinatari
- Ideazione, progettazione e realizzazione di attività di animazione
- Progettare, organizzare e gestire attività di laboratorio

Modulo - Promozionale, durata 6 ore

- Project Management: elementi di base
- Metodologie per progettare e realizzare eventi
- Imparare l'uso di strumenti e tecniche per l'attività promozionale
- Tecniche di pubbliche relazioni: metodologie di comunicazione utili per raggiungere target specifici
- Il ruolo dell'organizzatore: analisi dell'evento e tipologie, tecniche di gestione di un evento
- Tecniche di progettazione: brainstorming e creatività, la programmazione e promozione degli eventi
- La promozione delle strutture culturali sul web e sui social
- Elementi per il supporto ad un Ufficio stampa

41) Durata:

50 ore

Altri elementi della formazione

42) Modalità di monitoraggio del piano di formazione (generale e specifica) predisposto:

Si rinvia al sistema di monitoraggio presentato e verificato in sede di accreditamento