

# Relazione alla performance 2017 e Piano della Performance 2018-2020

*Stefania Baldassari – Dirigente della P.F. Performance e Sistema Statistico*

**Giornata della Trasparenza – 6 luglio 2018**

# Ciclo delle performance

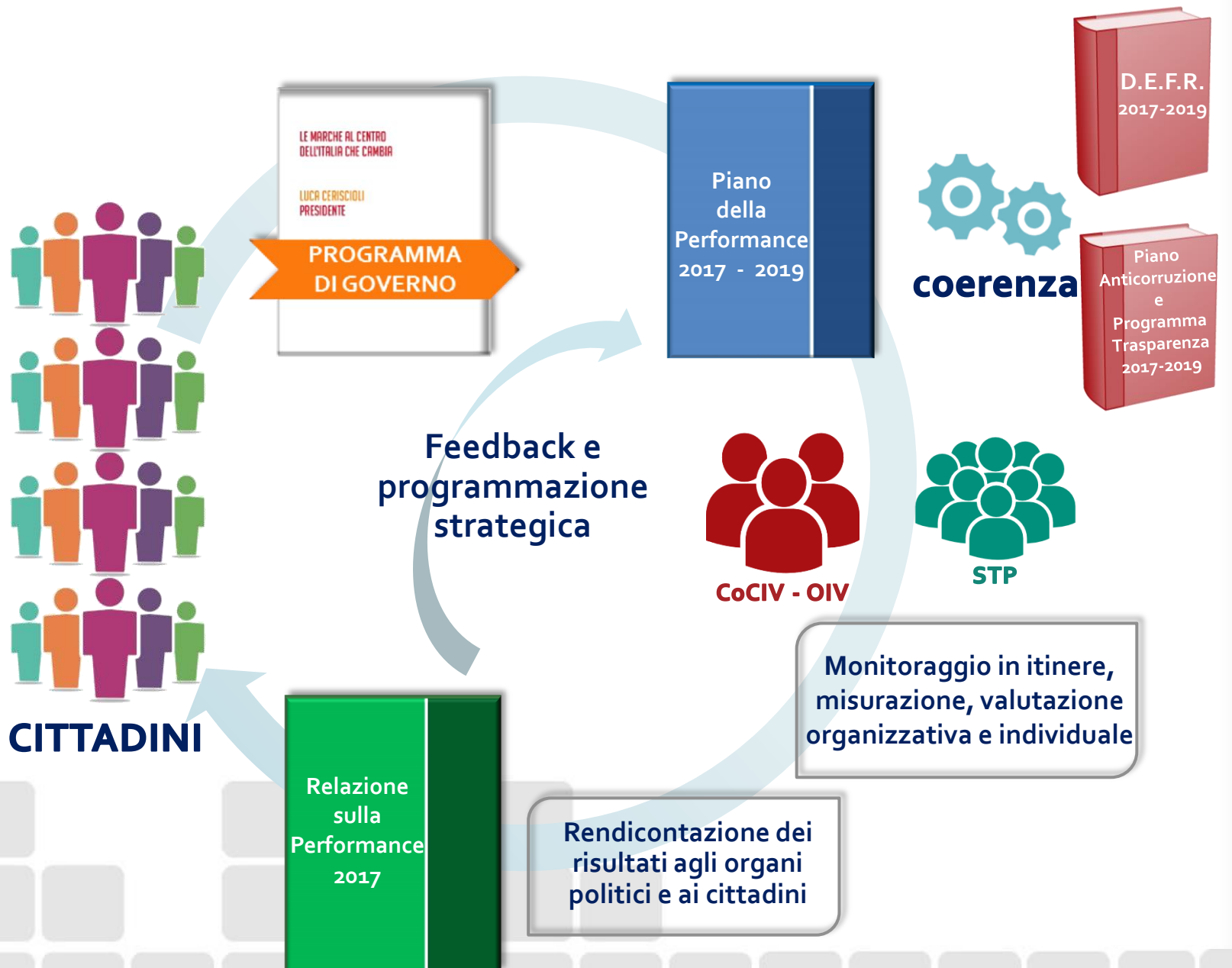

# Piano della Performance 2017 – 2019

Aggiornamento – DGR 721 del 26/06/2017

A seguito degli eventi sismici che hanno colpito il territorio marchigiano, l'esigenza di affrontare l'emergenza e la successiva ricostruzione sono diventate prioritarie per l'azione di governo.

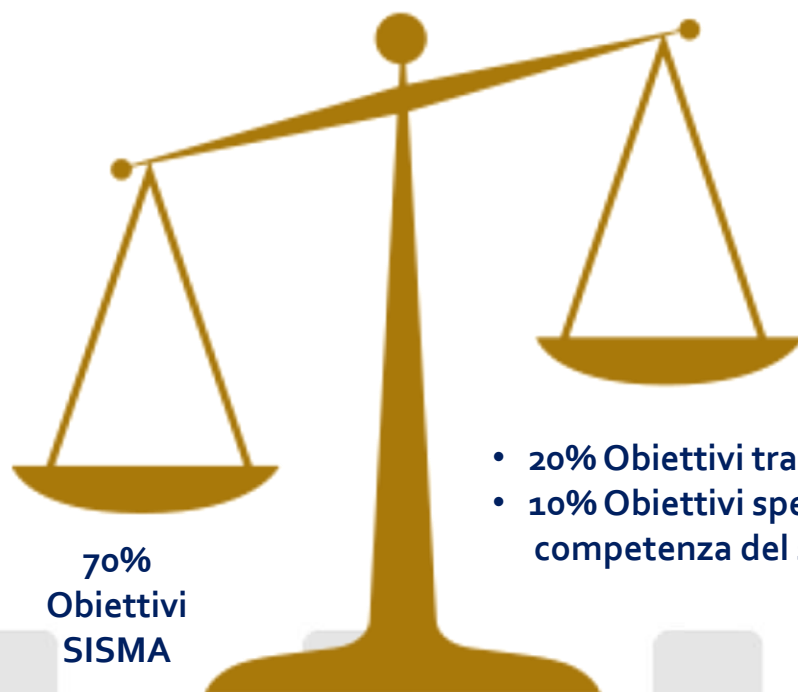

## Obiettivi trasversali



## Obiettivi SISMA



Fanno riferimento a

### Aree di monitoraggio



D.G.R. n. 334/2017, nella quale vengono individuate le strutture organizzative, a cui sono attribuite specifiche attività connesse alla realizzazione degli interventi di emergenza



Rispetto dei cronoprogrammi predisposti dalle strutture competenti in tema di:

- Stalle e abitazioni per gli allevatori
- Attività produttive
- Moduli abitativi provvisori – SAE
- Rimozione macerie



Monitoraggio finanziario e monitoraggio fisico e procedurale di cui alla deliberazione n. 334/2017 a supporto e con verifica del Segretario generale



Rendicontazione finanziaria settimanale al soggetto istituzionale competente da parte dei RUP dei lavori.

## Relazione sulla Performance 2017



### 1. Presentazione della Relazione

### 2. Sintesi delle informazioni di interesse per i cittadini e gli altri stakeholder esterni

#### 2.1. Il Contesto esterno di riferimento

#### 2.2. L'amministrazione

2.2.1. Le Marche in cifre

2.2.2. Organizzazione della Giunta regionale

2.2.3. Capitale umano

2.2.4. Benessere Equo e Sostenibile – BES Marche

#### 2.3. I risultati raggiunti

### 3. Obiettivi: risultati raggiunti e scostamenti

3.1. Albero della Performance

3.2. Obiettivi strategici

3.3. Gli obiettivi trasversali e operativi

3.4. Obiettivi individuali

### 4. Risorse, efficienza ed economicità

### 5. Pari opportunità e bilancio di genere

### 6. Il processo di redazione della Relazione sulla performance

6.1. Fasi, soggetti, tempi e responsabilità

L'Agenzia Regionale per la Protezione Ambiente delle Marche - ARPAM

L'Agenzia Regionale Sanitaria – ARS

L'Agenzia per i Servizi nel Settore Agroalimentare delle Marche – ASSAM

L'Ente Regionale per l'Abitazione pubblica nelle Marche - ERAP

# L'albero della Performance

LE MARCHE:  
EMERGENZA  
RICOSTRUZIONE  
RILANCIO

## Amministrazione rinnovata

- Assicurare un adeguato supporto organizzativo alle strutture regionali per rendere efficaci le attività di vigilanza su Enti strumentali e in materia di aiuti di Stato
- Sisma 2016-2017: Potenziamento del supporto legale e legislativo in favore della realizzazione degli interventi di emergenza
- Aumentare il livello di trasparenza ed efficacia dell'amministrazione regionale mediante la regolamentazione delle modalità di rimborso degli oneri legali ai dipendenti sottoposti a giudizio per fatti o atti concernenti il servizio
- Aumentare il livello di trasparenza e di condivisione degli standard lavorativi mediante regolamentazione delle modalità di presentazione delle proposte di legge e di regolamento regionali e di richiesta dei pareri di consulenza
- Sisma 2016-2017: realizzazione degli interventi emergenziali conseguenti, anche attraverso il coordinamento generale delle attività assegnate alle diverse strutture regionali
- Sisma 2016-2017: amministrare le risorse umane e tecnologiche per l'emergenza
- Incentivare la digitalizzazione
- Razionalizzare e contenere le spese per funzionamento dell'Ente
- Sisma 2016-2017: supporto al vice commissario straordinario alla ricostruzione nella realizzazione dell'attività di comunicazione istituzionale e cerimoniale
- Assicurare l'univocità dell'immagine esterna della regione nella comunicazione istituzionale e nella realizzazione degli eventi
- Supporto alla Governance degli Enti locali e degli Enti pubblici e privati controllati o vigilati dalla Regione
- Garantire il rispetto della trasparenza nelle procedure di scelta del contraente delle s.a.
- Sisma 2016-2017: garantire la certezza nella determinazione del costo del lavoro per i contratti relativi a lavori, servizi e forniture
- Sisma 2016-2017: attività relative agli interventi di emergenza conseguenti agli eccezionali eventi sismici

## Valorizzazione Marche

- Favorire lo sviluppo economico e l'innovazione
- Sisma 2016-2017: ridurre gli effetti negativi generati su turismo e cultura con azioni di contrasto e promozione
- Risarcire i danni prodotti dalla fauna selvatica

## Tutela e assetto del territorio

- Sisma 2016-2017: garantire la sicurezza idraulica e la rigenerazione del territorio interessato
- Tutelare e gestire il territorio

## Competitività del sistema regionale

- Assicurare le politiche attive del lavoro e la formazione
- Sisma 2016-2017: realizzare gli interventi di emergenza conseguenti

## Politiche agroalimentari

- Sisma 2016-2017: assicurare l'avanzamento delle attività di gestione dell'emergenza di competenza della struttura ai sensi della DGR 334/2017
- Assicurare l'avanzamento delle attività di programmazione e gestione del fondo FEASR

## Sanità e Politiche sociali

- Proposta di DGR di linee guida per l'applicazione delle norme sul piano della cronicità
- Regolamentazione dell'attività ispettiva, degli adempimenti previsti dalla L.R. 21/2016 e dei rapporti con l'Università
- Potenziamento del sistema delle politiche sociali
- Sisma 2016-2017: realizzazione di interventi di emergenza conseguenti: trasferimento fondi per anziani e soggetti fragili collocati in strutture residenziali da abitazioni o altre strutture rese inagibili dal terremoto

## Trasversali

- Sisma 2016-2017: garantire alla Governance regionale un efficace monitoraggio sulle attività connesse al sisma tramite un adeguato flusso informativo
- Garantire la coerenza delle attività di comunicazione e promozione alle tematiche del programma di mandato
- Potenziamento delle misure di prevenzione della corruzione e repressione dell'illegalità
- Consolidamento delle azioni della trasparenza: servizi erogati e standard di qualità
- Riduzione della circolazione documentale cartacea tramite la digitalizzazione documentale e dei procedimenti
- Assicurare una gestione finanziaria efficiente, trasparente e tempestiva

# Piano della Performance 2018 – 2020

DGR 102 del 5/02/2018

Piano  
della  
Performance  
2018 – 2020



## Tipologia di obiettivi e sistema di pesatura

Obiettivi connessi ai fondi europei	Obiettivi SISMA	Obiettivi trasversali funzionamento	Obiettivi operativi
<ul style="list-style-type: none"><li>• Peso complessivo 40%</li></ul>	<ul style="list-style-type: none"><li>• Peso complessivo 40%</li></ul>	<ul style="list-style-type: none"><li>• Peso complessivo 10%</li></ul>	<ul style="list-style-type: none"><li>• Peso complessivo 10%</li></ul>

## Raccordo con il Documento di Economia e Finanza Regionale (DEFER)



Piano  
della  
Performance  
2018 – 2020

Con il Piano della performance 2018 - 2020 prosegue l'azione di graduale rafforzamento del raccordo con il DEFER 2018 -2020, principalmente per ciò che attiene ai contenuti delle azioni prioritarie; operativamente tale collegamento si concretizza nell'introduzione, in entrambi i documenti degli indicatori del benessere equo e sostenibile (BES) e prevedendo nel sistema un collegamento degli obiettivi con la codifica in missioni e programmi prevista dal D. Lgs. 118/2011.

Gli obiettivi, in accordo ed a complemento della strategia finanziaria, sono rivolti prevalentemente alla ricostruzione, rilancio e sostenibilità del territorio ed alla certificazione delle somme spese a valere sui fondi strutturali comunitari.



## Raccordo con il Piano Triennale di Prevenzione della Corruzione e Trasparenza (PTPCT)

Piano  
della  
Performance  
2018 – 2020

Analogamente è stato ampliato il raccordo con il Piano Triennale di Prevenzione della Corruzione e Trasparenza, assegnando ai dirigenti obiettivi specificatamente connessi con la riduzione del rischio corruttivo, nell'ambito di un percorso di rilevazione, valutazione ed attuazione di un programma di azioni corruttive; parallelamente si è proseguito nel sentiero, già intrapreso nel 2017, di adozione di Carte dei servizi da parte di tutte le strutture regionali soggette.