

IL FIUME INCANTATO DI SAN VITTORE DI CINGOLI

Relazione progetto riqualificazione ambientale del fiume Musone nel tratto di San Vittore di Cingoli

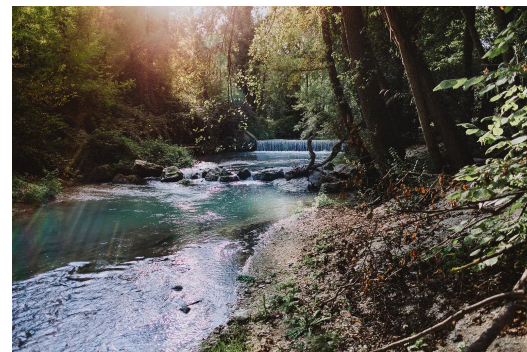

INDICE

1.	Premessa	3
2.	Localizzazione	4
3.	Stato di fatto	6
4.	Progetto	9
5.	Criteri per le scelte progettuali	15
6.	Finanziamenti	16
7.	Social media	17
8.	Google	19
9.	Contatti	21

Allegati:

- Statuto Associazione culturale “Il Fiume Incantato Di San Vittore”
- Atto costitutivo
- Verbale assemblea 19/02/2021
- Modello EAS
- F24 imposta di registro
- Certificato di attribuzione Codice Fiscale
- Lettera BCC

1.Premessa

Il presente documento è parte integrante del progetto definitivo per la riqualificazione ambientale e paesaggistica del lungo fiume Musone in località San Vittore di Cingoli (MC).

Il sito attualmente si presenta in gran parte riqualificato e pulito dopo i lavori di pulizia e manutenzione volontari da parte di alcuni frontisti e abitanti della frazione; lavori eseguiti durante gli anni 2019, 2020 e inizio 2021.



Durante l'estate 2020 sino a inoltrato autunno ha accolto migliaia di visitatori, incuriositi dal passaparola, dalla viralità dei social e dalle testimonianze delle testate giornalistiche locali e regionali.

Questo fenomeno inaspettato ha fatto da leva sui residenti che hanno costituito un gruppo di lavoro che è diventato nel gennaio 2021 una associazione culturale denominata "Associazione Fiume Incantato di San Vittore" con codice fiscale che si propone obiettivi importanti sotto gli aspetti ambientali, naturalistici, di monitoraggio idrogeologico, didattici, sociali, ricreativi e turistici descritti nei seguenti capitoli.

2.Localizzazione

Il sito si trova in località San Vittore nel comune di Cingoli in provincia di Macerata.

Attraversa gran parte della frazione per una lunghezza complessiva di circa 2km.

L'ingresso principale si trova in Via Virgilio tra il numero civico 20 e il ponte, con coordinate GPS: 43.435140, 13.245352.

Un ingresso secondario è situato sempre in Via Virgilio al civico 40.

E' inoltre possibile trovare il luogo ricercando su dispositivi navigatori che utilizzano mappe Google digitando direttamente "Il Fiume Incantato di San Vittore".

Di seguito una mappa con indicati gli ingressi, il principale situato su strada pubblica e secondario con ampio parcheggio (circa 80 posti) di proprietà di uno dei soci dell'Associazione che lo ha dato in comodato d'uso all'Associazione stessa che lo gestisce.

Sulla mappa sono indicati i 3 percorsi con le indicazioni base e i nomi di alcuni allestimenti, sono presenti anche i riferimenti social e un breve inciso con le intenzioni dell'Associazione.

La mappa è stata stampata su 2 bacheche di grandi dimensioni posizionate ai 2 ingressi per fornire tutte le informazioni ai turisti

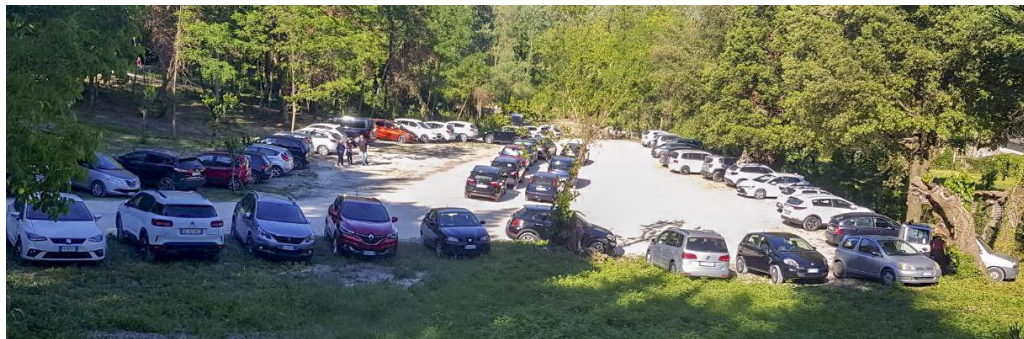

Il fiume Incantato

San Vittore di Cingoli

IL FIUME INCANTATO è un progetto interamente pensato e realizzato da volontari del luogo con proprie risorse. Lo scopo che lo ha ispirato è fondamentalmente quello di dare una giusta dignità al tratto del Fiume Musone che attraversa la Frazione di San Vittore, valorizzandone l'aspetto ambientale e naturalistico. I percorsi sono stati adattati ed arricchiti con allestimenti particolari, per renderli gradevoli ai visitatori di ogni età e per favorire la socializzazione. Ci auguriamo che il FIUME INCANTATO venga apprezzato e sia utile per far passare alcuni momenti di serenità e tranquillità immersi nella natura ed accompagnati dalle sue "voci". Ausuciamo comportamenti ecologici adeguati e rispettosi dei luoghi. Grazie per la vostra visita, per gli eventuali consigli e per l'aiuto che vorrete concedere.

L'Associazione IL FIUME INCANTATO

Percorso Bamboo

Lunghezza circa 430 metri, ad anello, partendo dalla antica fonte della Badia con adiacente vasca, si procede in direzione della quercia secolare che anticipa l'ingresso al bosco di bambù oltre il quale troverete un altro boschetto caratteristico. Dopo il ponticello si arriva verso la cascata e si procede costeggiando il fiume in direzione del percorso rosso.

Percorso Fiabe

Lunghezza circa 400 metri, tutto pianeggiante e alla portata di passeggini e carrozzine; parte dalla casa del Gran Consiglio degli Gnombù e costeggia tutto il fiume, lungo il percorso si possono ammirare tutti gli allestimenti, le case degli gnombù, la scuola e il villaggio dei pescatori.

Percorso Natura

Lunghezza circa 500 metri, parte dal ponte e risale tutto il lungo fiume, percorso facile da percorrere con alla fine un piccolo sali-scendi a scalette per accedere alla cascata. Lungo il percorso ci sono ampi spazi per picnic o per sostare immersi nella natura.



Seguiteci su tutti i nostri social per non perdervi le novità e gli eventi, taggategli nelle vostre foto, selfie o storie e se vi è piaciuto lasciateci una bella recensione.

Siamo presenti su Facebook, Instagram, Google+ e ci trovate semplicemente cercando "il fiume incantato di San Vittore" o inquadrando i qr-code riportati qui sotto.

Per qualsiasi richiesta o informazione, per supportarci e conoscere l'Associazione culturale "il fiume incantato di San Vittore" potete scriverci sulle varie pagine social o alla mail ilfiumeincantatocisingoli@gmail.com



3. Stato di fatto

3.1. Inquadramento area di progetto: il tratto di fiume e lungofiume interessati dal progetto di riqualificazione attraversano tutta la località di San Vittore per una lunghezza complessiva di 2km come raffigurato a lato. Allo stato attuale si prevede una percorrenza solo sulla sinistra orografica del Musone partendo a monte dall'area "archeologica".

San Vittore è sito archeologico di estremo interesse con insediamenti significativi che risalgono fino a 2500 anni fa. Alcuni reperti sono custoditi presso il Museo Archeologico di Cingoli oltre che all'Antiquarium privato dell'Abbadia Della Rovere. Sepolta dalla vegetazione giace l'antica fonte di San Giovanni, situata nelle vicinanze del Ponte sul Musone in via Rangore, le cui acque venivano usate dalla popolazione locale il giorno 24 giugno per il rinnovo di antiche tradizioni.

Il percorso lungofiume in questione, presenta 4 cascate artificiali progettate e realizzate dall'Ente di Bonifica per limitare il rischio idraulico.

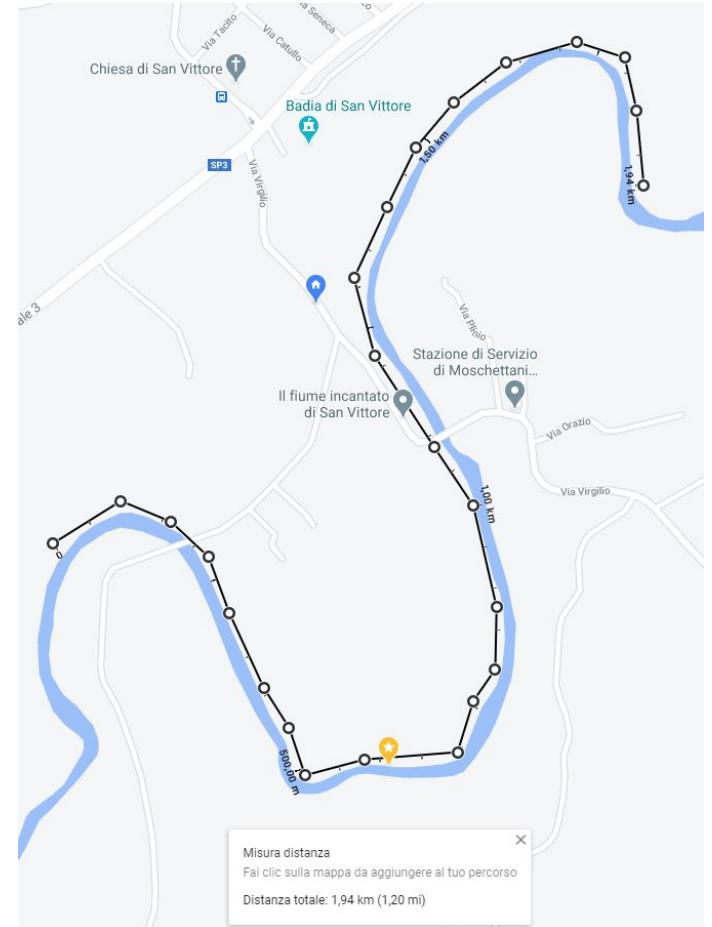

3.2. Stato attuale del sito: ad oggi circa metà del percorso è facilmente percorribile a piedi. Dall'ingresso principale si ha subito la possibilità di scegliere se risalire il corso del fiume per percorrere circa 400 metri immergendosi nella parte più naturalistica del percorso verso la 2 cascata presente nel tratto di interesse, oppure di scendere verso valle e percorrere un tratto di lungofiume di circa 400 metri, verso la terza cascata, ove il percorso offre ambienti originali ispirati alle fiabe e dedicati in particolare ai bambini.

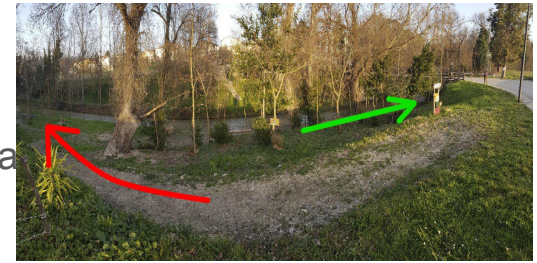

In entrambe le direzioni sono state effettuate manutenzioni di vario tipo: eliminazione della vegetazione infestante, potatura, selezione, diradamento, sfollo ed altre cure colturali al bosco. Durante i lavori sono state rilevate criticità idrogeologiche comunicate agli Enti preposti al controllo e alla bonifica delle stesse. Al contempo sono state rilevate anche situazioni favorevoli ad un approccio naturalistico, visivo e ambientale molto adatto anche a percorsi didattici.

Le zone, che al momento sono ancora da “bonificare”, presentano similmente le stesse caratteristiche senza particolari problemi. In particolare nelle adiacenze della terza cascata, in prossimità della zona sottostante la Villa Foligno Della Rovere è stato riportato in “vita” ed alla fruibilità dei visitatori, un bosco con querce e alberi secolari con un canneto di bambù molto caratterizzante.



Il letto del fiume è caratterizzato da un fondale principalmente in ghiaia e il livello dell'acqua in media è di circa 20 centimetri rendendolo così percorribile anche senza particolari attenzioni o pericoli.

Nei pressi della terza cascata, come era immaginabile, sono state scoperte delle "sorgenti" d'acqua, che in parte venivano utilizzate, in passato, come la "fonte del coppo" e un'altra fonte riscoperta nel parco della Abbazia con annessa una vasca utilizzata per abbeverare gli animali e per lavare gli indumenti dalle donne del luogo. Sulla fonte si trova incisa la probabile data di costruzione "EC 1742".

EC in effetti è un acronimo di Era Comune.

La storia dei luoghi si integra perfettamente alla natura e all'ambiente.



4. Progetto

Il progetto studiato dall'associazione si può suddividere in 4 macro parti.

4.1. la parte ecologica, naturalistica ed ambientale; si attua promuovendo la tutela, la salvaguardia, la riqualificazione, e la gestione dell'intera area del fiume e lungofiume continuando le opere di pulizia e di manutenzione delle aree già bonificate e creando un vero e proprio monitoraggio della pericolosità idrogeomorfologica e della vulnerabilità del fiume, in collaborazione con le varie Istituzioni competenti.

Lungo il percorso infatti sono previsti punti per l'osservazione dell'avifauna e della flora, sono predisposte apposite postazioni, ovviamente di natura green e ecosostenibili, realizzate con materiali naturali e postazioni per il riposo fisico e mentale con sedute poste in punti strategici. Il percorso sarà arricchito da tabelle divulgative su flora e fauna, con nozioni generiche anche di natura didattica.

Già presenti invece 2 tabelle agli ingressi con la mappa riportata in pag.5.

Ovviamente "Il Fiume Incantato di San Vittore" è animal friendly e verranno predisposte zone con contenitori appositi per le deiezioni dei nostri amici a 4 zampe.



4.2. La parte culturale e didattica atta a promuovere l'educazione ambientale eco-sostenibile e la cultura naturalistica, a complemento del punto 4.1 descritto sopra, con la possibilità di esercitare dei corsi e delle lezioni didattiche rivolte a scuole di ogni genere e grado, a privati e gruppi di privati, formando anche delle guide ambientali anche grazie alla collaborazione con i CEA del territorio come ad esempio "La Confluenza" di Osimo; favorendo l'organizzazione e la programmazione di laboratori didattici di vario genere implementando la promozione della cultura della manutenzione del territorio.



scuola dell'infanzia di Grottaccia



corso di ceramica in collaborazione con Marchecraft

Rientrano nel progetto culturale e didattico anche eventuali sessioni di piccolo artigianato come ad esempio la lavorazione dell'argilla (elemento presente in natura lungo il sito) oppure lavorazione e trasformazione delle materie prime presenti nel nostro territorio come per esempio la lavorazione del grano delle farine la successiva panificazione facendo proprio dimostrazioni che possano stimolare la curiosità dei bambini oppure ancora semplici lavorazioni del legno per creare oggettistica in tema ecc...

4.3. La parte turistica. Con le attività sopra descritte si intende promuovere e valorizzare il turismo ambientale, favorendo, di riflesso, anche le varie attività economiche e commerciali nelle vicinanze come bar, ristoranti, osterie, stazioni di servizio, alimentari, strutture ricettive e realtà artigianali ridando la giusta visibilità alle imprese dell'entroterra che investono seriamente nel nostro territorio. Il Comune infatti ha predisposto 4 stalli nei pressi dell'ingresso al "Fiume" dove durante i weekend e i festivi sono presenti commercianti food itineranti che sono



parte integrante dell'offerta turistica in modo da valorizzare il territorio legato alla Valle del Musone, anche favorendo l'attrazione dei turisti dalla costa verso le zone interne.

L'Associazione "Il Fiume Incantato" partecipa attivamente alle iniziative promosse da altre Associazioni o Enti e si impegna ad amplificare la promozione con eventi ed iniziative rilevanti e cura dei mezzi di informazione come i social, TV e testate giornalistiche locali e nazionali. Inoltre sono state già concordate convenzioni e pacchetti di offerta turistica con alcuni operatori del settore.

Sono stati fatti servizi e articoli con le seguenti testate ed emittenti TV.



il Resto del Carlino



Il percorso sarà provvisto di aree pic nic, localizzate principalmente negli spazi aperti, per favorire la permanenza di gruppi e famiglie. Verranno attrezzati con tavoli e panche in legno e saranno previsti cestini per lo smaltimento dei rifiuti possibilmente differenziando gli stessi.



Nel corso dell'estate 2020 sono state riscontrate criticità a livello di traffico locale, con situazioni al limite e parcheggi "creativi" quindi per il momento sono stati predisposti per tutto il paese dei cartelli che indicano le possibilità di parcheggio più adatte e si sta lavorando per trovare alternative valide che non intralcino la viabilità quotidiana soprattutto durante i week end. Al momento disponiamo di 5 parcheggi consono situati in tutto il paese e nello specifico si tratta del parcheggio del campo sportivo, quello privato della Badia di San Vittore, quello in comodato d'uso all'Associazione, lungo la via Tacito e il parcheggio della stazione di servizio vicino all'ingresso del "Fiume Incantato"



4.4. Il sociale. L'obiettivo: diritto al gioco dei bambini, miglioramento della qualità della vita con spazi creati ad hoc per creatività, la ricreazione, l'animazione e l'educazione favorendo anche gli spazi aperti e la cultura dell'inclusione attraverso letture di fiabe e interpretazioni delle stesse grazie anche alle sinergie con le compagnie teatrali locali che sono già state contattate e condividono gli stessi ideali. Dal mese di giugno inoltre abbiamo iniziato a far partecipare diverse scuole dell'infanzia con un indice molto alto di gradimento da parte dei bambini coinvolti.



Sono stati create ambientazioni originali frutto della fantasia di creativi del luogo. Gli “GNOMBU” sono i protagonisti di questi luoghi. Le loro abitazioni sono state ricavate fra gli alberi secolari presenti, fra i tronchi senza vita. Le loro storie si ispirano a fiabe e leggende e rendono estremamente attrattivo tutto l'ambiente, in particolare ai bambini ad alle loro famiglie che visitano “Il Fiume Incantato”

Suggestione, armonia e natura gli elementi che si uniscono e si integrano producono un risultato sorprendente che alimenta sogni e speranza negli occhi di chi li osserva.



4.5. Archeologia. San Vittore è un sito che da sempre ha avuto una parte importante in ambito archeologico. Sono numerosissimi gli studi fatti e i ritrovamenti di età imperiale. La Badia stessa ha un antiquarium dove sono presenti diverse testimonianze. Ultimamente, anche grazie alle masse che vengono a visitare il Fiume Incantato, stiamo cercando di ampliare l'offerta cercando di veicolare il turismo anche in funzione della antica storia di San Vittore.



Siamo a stretto contatto con la dirigenza del museo archeologico di Cingoli per cercare di integrare i percorsi esistenti con la storia che ci circonda.

Lungo il fiume Musone infatti, a poche centinaia di metri dai percorsi già fruibili, è dispersa una antica fonte dove probabilmente c'erano delle terme che venivano usate proprio in età imperiale. Ne sono testimoni i vari ceppi trovati in passato che indicavano le regole da tenere proprio in quel contesto.

Non si esclude il fatto che in antichità vi era una vera e propria città romana dal nome Planina.

Al momento è solo presente un cartello che indica la “Fonte di San Giovanni”
Il terreno interessato non è coltivato ne coltivabile e con il benestare del proprietario potremo iniziare le opere di pulizia da infestanti vari già durante il prossimo inverno per poi estendere gli attuali percorsi e eventualmente posizionare delle bacheche con le informazioni archeologiche.



5.Criteri per le scelte progettuali

Per attuare e concretizzare l'intero progetto l'associazione ha già in parte svolto attività di ricerca e di studio per utilizzare materiali al minor impatto possibile.

Tutta la cartellonistica, la tabellazione, le aree picnic, le aree di gioco e le ambientazioni verranno eseguite con materiali di riciclo come in gran parte è già stato fatto, utilizzando vecchi bancali/pallet, legno di recupero come tronchi trovati direttamente sul posto e piante infestanti tagliate durante la bonifica del territorio. In alcuni punti sono stati realizzati corrimano e parapetti utilizzando le canne di bambù del boschetto presente nel sito. Anche i personaggi fiabeschi, gli "gnumbù" sono realizzati utilizzando sezioni di bambù.

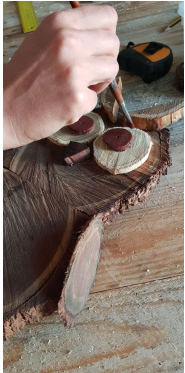

Verranno utilizzate vernici e colori ad acqua non inquinanti e anche tessuti riciclati da vecchi abiti e vestiti.

Oltre al discorso green, i lavori sono stati eseguiti e procedono seguendo l'armonia del territorio senza modificare alcun tipo di argine, terreno o flora circostante e cercando di impattare il meno possibile dal punto di vista visivo e globale del sito. Anche le T-shirt realizzate per i soci dell'Associazione sono state realizzate a basso impatto con un'azienda che garantisce l'ecosostenibilità della produzione. Non si esclude la possibilità di vendita per l'autofinanziamento.



6. Finanziamenti

Per realizzare quanto riportato nel capitolo 4, l'Associazione ha necessità di finanziamento. Per questo motivo il giorno 5 giugno 2021 in concomitanza della giornata mondiale per l'ambiente è partita una campagna crowdfunding con la collaborazione della piattaforma PlanBee che si occupa proprio dei progetti riguardanti la riqualificazione ambientale, e terminerà durante il mese di agosto.



Oltre a questo l'associazione è aperta e si riserva di valutare qualsiasi tipo di collaborazione, di donazione e di sponsorizzazione, sempre in accordo e in armonia con il contesto.

Per quanto riguarda l'offline è stata posizionata una cassetta per le donazioni direttamente in loco, sulla bacheca all'ingresso; mentre per l'online il discorso verrà esteso alle varie piattaforme social, con la possibilità di donare direttamente online con CC o bonifico bancario.

Non si esclude, previo appositi permessi, la possibilità di organizzare feste o sagre, come forma di autofinanziamento, naturalmente a pandemia finita e quando non ci saranno più restrizioni ma soprattutto rischi per la salute della collettività.

7. Social media

Discorso fondamentale è l'aspetto social media, che ha contribuito in maniera importante alla diffusione della nostra iniziativa. Oggigiorno, infatti, le modalità più impattanti per far conoscere qualsiasi realtà sono appunto l'utilizzo mirato delle varie piattaforme social come Facebook, Instagram e simili.

Creare e gestire una community attiva e in costante crescita è uno degli obiettivi prefissati dall'associazione, che collabora quotidianamente in un'unica direzione all'insegna del rispetto, delle buone maniere, e con il fine di creare un servizio alla portata di tutti che possa così aiutare con semplici informazioni di contatto, come punto di riferimento per le comunicazioni inerenti al sito de "il fiume incantato" ma soprattutto in un ambiente armonioso e perchè no, anche come esempio di positività in un contesto social sempre più agitato da discussioni politiche, di cronaca nera e fake news.

Ad oggi le due piattaforme hanno raggiunto un numero di utenti pari a circa 3000 unità senza alcun tipo di sponsorizzazione.

Oltre a Facebook e Instagram siamo presenti anche su Tripadvisor, su google e su maps.



"Mi piace" sulla Pagina Facebook ⓘ

2273

Età e genere ⓘ

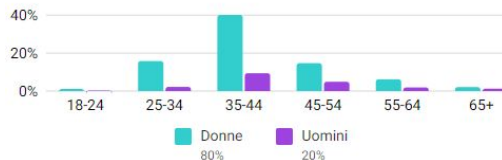

Follower di Instagram ⓘ

624

Età e genere ⓘ

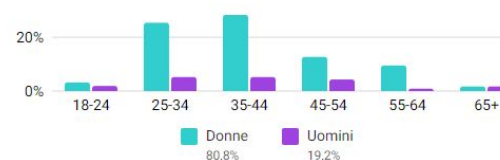

La giusta comunicazione e la sensibilità che caratterizzano il gruppo più numeroso (Facebook) hanno già dato e dimostrato risultati incredibili come il post che ha ricevuto più condivisioni in assoluto con riferimento alla coccinella dipinta sul sasso che ha riscontrato una copertura organica di 10294 utenti.

← Visualizza dati statistici



Copertura della Pagina Facebook ⓘ

119.322 ↑ 931,4%



Nell'ultimo trimestre, complice anche la bella stagione abbiamo notato un incremento notevole sia sui socials sia in loco. La copertura facebook a lato indica quante visualizzazioni ci sono state dal 1 maggio ad oggi (26 luglio)

I social media sono fondamentali per le informazioni e i messaggi che vogliamo passare agli utenti, per creare eventi o semplici comunicazioni, per condividere nuovi obiettivi e nuovi traguardi, per stare in contatto e una prossima evoluzione sarà sicuramente la possibilità di creare inserzioni sponsorizzate al fine di richiamare nuovi turisti o promuovere e sensibilizzare iniziative varie.

8. Google

Un altro strumento importantissimo per lo sviluppo del progetto “Il Fiume Incantato” è sicuramente il motore di ricerca Google che oggi mette a disposizione diversi parametri molto accurati per migliorare lo stato di digitalizzazione del progetto.

Visualizzazioni foto

Il numero di volte in cui le foto della tua attività sono state visualizzate

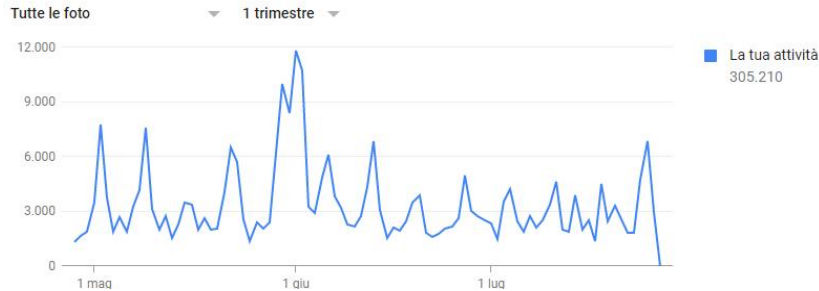

Dove i clienti visualizzano la tua attività su Google

I servizi Google utilizzati dai clienti per trovare la tua attività

1 trimestre

Visualizzazioni totali 81.571

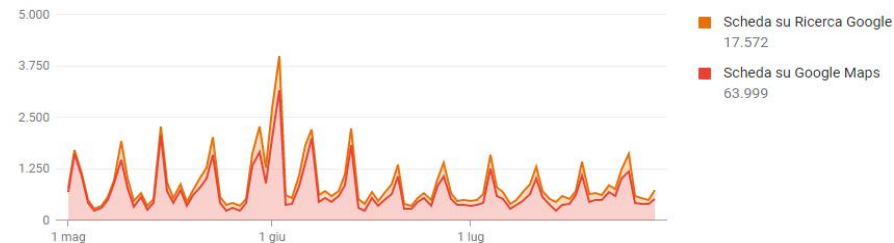

A partire dalla semplice visualizzazione delle foto fatte dagli utenti nell'ultimo trimestre e che vengono caricate sulla scheda google anche grazie alla geolocalizzazione dei dispositivi. La cosa che si denota maggiormente è il fatto che i picchi avvengono durante il weekend dove i turisti scattano, caricano e visualizzano i loro scatti

Anche nel grafico a fianco notiamo lo stesso andamento delle visualizzazioni con picchi accentuati soprattutto nei weekend e anche il 2 giugno dove sicuramente abbiamo avuto un record di visite riscontrato anche visivamente sul posto.

In relazione al grafico appena sopra dove, sempre nell'ultimo trimestre abbiamo avuto circa 64000 visualizzazioni su Google maps, abbiamo anche la possibilità di vedere da quali zone (cap) sono stati impostati i navigatori per raggiungere il Fiume Incantato.

La mappa a fianco mostra proprio in quale comune è stato inserita la frase "il fiume incantato" nella ricerca dei vari dispositivi di navigazione dotati di mappe Google.

Si può notare che, oltre ai comuni limitrofi, il fenomeno interessa gran parte del territorio regionale e in qualche caso anche oltre regione, come nel caso di Rimini e dintorni.

Sempre più spesso ci arrivano richieste di messaggi sulla possibilità di sostare per 1 notte con il camper in prossimità de Il Fiume Incantato, quindi presupponiamo che ci siano turisti che arrivino anche da fuori regione.

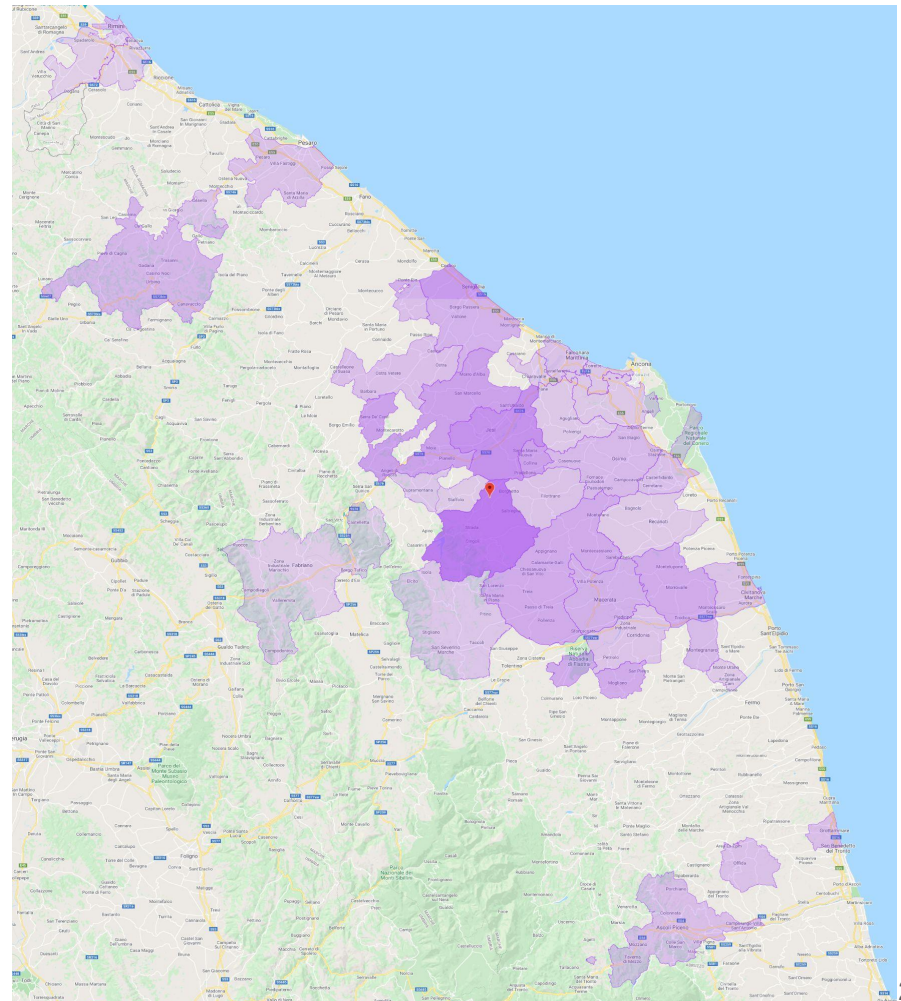

8. Contatti

I nostri contatti sono:

FACEBOOK: <https://bit.ly/FBPfiume>

INSTAGRAM: <https://bit.ly/IGfiume>

GOOGLE: <https://bit.ly/googlefiume>

TRIPADVISOR: <https://bit.ly/TAfiume>

EMAIL: ilfiumeincantatodisanvittore@gmail.com

PLANBEE: <https://bit.ly/PlanBeeFiume>

YOUTUBE: <https://bit.ly/YTfiume>

SITO: in lavorazione. www.ilfiumeincantato.com